



Regione Lombardia

Allegato 1.3
Specifiche di Contenuto regionali per i DB Geotopografici

Versione 2.0

Febbraio 2022

Emesso da: Regione Lombardia – Direzione Generale Territorio e Protezione Civile – Aria SpA

Riferimenti: Utilizza le Specifiche di Contenuto per i DB Geotopografici del Catalogo dei Dati Territoriali allegato al D.M. 10 novembre 2011 "Regole tecniche per la definizione delle specifiche di contenuto dei database geotopografici" (Gazzetta Ufficiale n. 48 del 27/02/2012 - Supplemento ordinario n. 37)

Specifica completa

Riferimenti del documento : D.M. 10 novembre 2011 "Regole tecniche per la definizione delle specifiche di contenuto dei database geotopografici", D.Lgs. 07/03/2005 n.82 "Codice dell'Amministrazione Digitale", Direttiva 2007/2/CE (INSPIRE), Documenti IntesaGIS In1007_1-2 vers. 3.3 – "Il Catalogo degli oggetti" e In1007_4 vers. 3.3 – "Lo schema del contenuto in GeoUML".

Il presente documento si basa sul documento [Specifiche di contenuto per i DBGT - v. 2.0](#)

Modifiche apportate rispetto al succitato documento:

- applicazione delle Errata corrige come indicato nel documento [Segnalazione di refusi nelle Specifiche di contenuto per i DBGT](#) - v. 2.0 (13 ottobre 2021);
- inserimento del tema 0302 "Archivio nazionale dei numeri civici e delle strade urbane (anncsu)", così come previsto dal documento [Modellazione dati della Specifica ANNCSSU](#) - v. 1.0 (12 novembre 2021);
- inserimento del tema 0708 "Illuminazione pubblica", così come previsto dal documento [Specifiche di contenuto di riferimento PELL - illuminazione pubblica](#) - versione 2.0 (25 marzo 2021);
- assegnata l'obbligatorietà a tutti i valori dei domini di attributi enumerati definiti come obbligatori nella specifica;
- Assegnati i metadati di istanza a tutte le classi della specifica.

Per ulteriori approfondimenti consultare la [pagina web](#) dedicata alle specifiche tecniche relative ai dati territoriali, pubblicate dall'Agenzia per l'Italia Digitale.

Scopo : Il documento definisce i contenuti e la struttura dei Database Geotopografici

Campo di applicazione : Produzione, validazione e gestione dei Database Geotopografici

Premessa

Il “Catalogo dei Dati Territoriali – Specifica di contenuto per i DB Geotopografici” è il risultato dell’attività svolta nell’ambito del Gruppo di Lavoro 2 “Dati geotopografici” istituito dal “Comitato per le regole tecniche sui dati territoriali delle Pubbliche Amministrazioni”, previsto ai sensi dell’art. 59 del “Codice dell’Amministrazione Digitale” (D.Lgs. 7 marzo 2005, n.82).

Nel corso delle attività si è proceduto alla revisione ed adeguamento del “Catalogo degli Oggetti” (documento In1007 1-2) e “Lo schema del contenuto in GeoUML” (documento In1007_4) prodotti dall’IntesaGIS, all’individuazione dei contenuti minimi dei National Core e alla definizione delle regole di interpretazione delle specifiche di contenuto per i DB Geotopografici relative al modello GeoUML.

L’attività ha previsto una sistematica valutazione ed esame di ogni distinto dato/informazione territoriale, organizzati in Strati, Temi e Classi, utilizzando le esperienze professionali dei diversi componenti del Gruppo di Lavoro (Regioni, IGM, IIM, CNIPA, Agenzia del Territorio, Dipartimento della Protezione Civile, Ministero dell’Ambiente, ANCI, ANCITEL, AGEA, UNCEM) e un costante confronto con le attività degli altri Gruppi di Lavoro.

Inoltre, di particolare importanza è risultato il contributo scientifico del Politecnico di Milano – SpatialDBgroup, che ha permesso di definire metodologie e procedure che prospettano i successivi sviluppi e la formazione dei nuovi strumenti di management per la certificazione e la validazione dei DB Geotopografici.

Introduzione

Il “Catalogo dei Dati Territoriali - Specifiche di contenuto per i DB Geotopografici”, unitamente alle “Regole di Interpretazione delle Specifiche di Contenuto per i Database Topografici”, sono i documenti di riferimento per i Database Geotopografici che costituiscono base informativa territoriale per le pubbliche amministrazioni, ai sensi dell’Art. 59 del D. Lgs. 82/2005.

Al fine di sviluppare un’attività necessaria e opportuna per la realizzazione dell’Infrastruttura dei Dati Territoriali nazionale, si sono considerati il campo di applicazione e i principi di carattere generale enunciati dalla Direttiva INSPIRE (Direttiva 2007/2/CE del 14 marzo 2007 pubblicata sulla Gazzetta Ufficiale dell’Unione Europea del 25/04/07) che istituisce un’Infrastruttura per l’informazione territoriale nella Comunità europea e l’applicazione ai set di dati territoriali riguardanti i temi elencati negli allegati I, II e III.

I documenti di riferimento per l’attività di revisione e integrazione delle Specifiche di Contenuto sono quelli prodotti nell’ambito del protocollo d’Intesa Stato Regioni Enti Locali, denominato IntesaGIS:

- 1n 1007_1-2 vers. 3.3 – “Il Catalogo degli oggetti”;
- 1n 1007_4 vers. 3.3 – “Lo schema del contenuto in GeoUML”;
- 1n 1014 vers. 1.4 – “Linee guida per l’implementazione”.

L’attività di revisione è stata determinata con i contributi apportati dai confronti con i Gruppi di lavoro del Comitato per le regole tecniche sui dati territoriali delle Pubbliche Amministrazioni, in particolare con il GdL1 “Repertorio e regole tecniche” ed il GdL8 “Reti di sottoservizi” che hanno permesso l’integrazione di quanto previsto dal Repertorio Nazionale dei Dati Territoriali (RNDDT) relativamente agli aspetti di metadatazione (GdL1) e la completa riformulazione dei contenuti relativi alle reti tecnologiche (GdL8).

Sono stati definiti due sottoinsiemi del “Catalogo dei Dati Territoriali” che costituiscono il “National Core” per le scale 1:1000/2000 e 1:5000/10000, intesi come contenuti minimi obbligatori per la costituzione di un DB omogeneo a copertura nazionale.

Si è inoltre proceduto alla revisione del modello GeoUML per rispondere compiutamente alle esigenze e alle problematiche emerse durante l’attività di revisione delle specifiche di contenuto e di definizione dei “National Core”.

Il presente Catalogo conferma l’impostazione delle precedenti specifiche pubblicate da IntesaGIS, sviluppando ed integrando alcuni aspetti del contenuto; in particolare:

- è stata mantenuta la stessa organizzazione di definizione degli oggetti per Strati, Temi e Classi;
- ogni Classe è caratterizzata dalla propria descrizione, dall’insieme degli attributi tematici e dei loro domini, dalle componenti spaziali e dagli eventuali attributi;
- per ogni Classe sono specificate le “relazioni” e i “vincoli” sulle componenti spaziali, elaborati a partire dal precedente documento 1n1007_4 vers. 3.3;
- sono stati selezionati i contenuti dei “National Core” alle scale 1:1000/2000 e 1:5000/10000 in termini di

Classi e relativi attributi, domini e componenti spaziali.

Nel presente documento non sono esplicitate le regole interpretative del linguaggio GeoUML e la descrizione del modello GeoUML (compresa la descrizione delle componenti spaziali) che sono rimandate al documento “Il Modello GeoUML: Regole di Interpretazione delle Specifiche di Contenuto per i Database Topografici”.

Le indicazioni relative alla accuratezza plano-altimetrica degli oggetti non sono previste nel presente Catalogo in quanto ritenute di competenza delle specifiche di fornitura o di realizzazione.

Considerazioni generali

Per la realizzazione operativa dei DB Geotopografici le presenti Specifiche di Contenuto devono essere integrate dai documenti delle specifiche tecniche di fornitura e delle specifiche amministrative.

Quanto indicato dalle Specifiche di Contenuto, inoltre, non è che una parte di tutto il contesto necessario all'implementazione e alla gestione di un Sistema Informativo Territoriale in cui si deve inserire l'informazione geografica; i dati territoriali descritti nel presente Catalogo costituiscono solamente un primo nucleo informativo da integrare con altri DB tematici.

Le presenti Specifiche costituiscono il riferimento per lo sviluppo delle seguenti attività:

- la redazione di un documento, flessibile e aggiornabile, che fornisca indicazioni per la definizione dei diversi Modelli Implementativi relativi alle tecnologie di realizzazione e alla loro evoluzione;
- le modalità di aggiornamento dei dati del DB Geotopografico;
- le modalità di derivazione di DB Geotopografici a scale minori;
- le modalità di rappresentazione cartografica dei contenuti di DB Geotopografici.

Il Catalogo dei Dati Territoriali

Il Catalogo individua i dati territoriali che rappresentano e descrivono il territorio nei principali aspetti naturali e antropici, organizzati in Strati, Temi e Classi, con le relazioni e i vincoli tra i dati stessi.

La struttura di riferimento è costituita dalla Classe, che definisce la rappresentazione di una specifica tipologia di oggetti territoriali: le proprietà, la struttura del dato, le regole di acquisizione e di strutturazione e di relazione con gli altri oggetti.

Gli Strati e i Temi non rappresentano una classificazione, ma hanno lo scopo di raccogliere le Classi in sottoinsiemi morfologicamente o funzionalmente omogenei, la cui omogeneità nella struttura dati è sfruttata per semplificare la descrizione o la specifica delle Classi che vi appartengono.

Il modello GeoUML

Per definire la parte strutturata delle Specifiche di Contenuto, detta Schema Concettuale, è stato utilizzato il modello GeoUML (Geographic Unified Modeling Language).

Il modello GeoUML è composto da un insieme di costrutti suddivisi in due categorie:

- gli **Elementi Informativi**, che costituiscono tutti i componenti utilizzabili per definire la struttura dei contenuti informativi della specifica; in particolare si tratta dei seguenti costrutti: Classe, attributo (non geometrico), cardinalità, dominio enumerato, dominio gerarchico, associazione, ereditarietà, componente spaziale, attributo della componente spaziale, chiave primaria, strato topologico;
- i **Vincoli di Integrità**, che si applicano agli elementi informativi e definiscono le proprietà che i dati dovranno soddisfare; sono state previste due tipologie di vincoli di integrità spaziale: i vincoli topologici e i vincoli di composizione.

Allo scopo di definire in modo completo il modello GeoUML è stato predisposto uno specifico documento cui far riferimento: “Il Modello GeoUML: Regole di Interpretazione delle Specifiche di Contenuto per i Database Topografici”.

National Core

Per National Core (NC) si intende il contenuto informativo minimo che le Amministrazioni che producono dati territoriali nell’ambito della propria attività istituzionale devono garantire per i DB Geotopografici, consentendo la realizzazione di un DB omogeneo e a copertura nazionale.

Il fine è quello di agevolare, limitando i contenuti obbligatori, l’interconnessione dei diversi DB Geotopografici; la scelta dei contenuti deriva dall’attenta valutazione delle esigenze delle Amministrazioni interessate ed è finalizzata alla realizzazione delle principali applicazioni di loro interesse e/o responsabilità.

La logica seguita per la definizione dei National Core parte da un approfondito esame delle Specifiche di contenuto, selezionando, per ogni Classe del DB Geotopografico, tutti i costrutti da considerare NC.

L’introduzione del popolamento NC sostituisce i criteri di obbligatorietà riportati nelle specifiche precedenti.

Livelli di scala dei NC

L'insieme di tutti gli elementi delle Specifiche di contenuto costituisce il "Catalogo dei Dati Territoriali", mentre il NC stabilisce, per ognuno di tali elementi, se esso è obbligatorio (quindi deve essere popolato) alle diverse scale di riferimento. Per ogni elemento, quindi, la definizione di NC è legata alla sua scala di riferimento; in particolare, sono stati individuati due livelli di scala, quali:

- scala 1:1000/2000;
- scala 1:5000/10000.

La scelta dei due suddetti livelli di scala, deriva da considerazioni che fanno riferimento alla produzione cartografica. Nel presente Catalogo, sono individuate due tipologie di NC a seconda della scala di riferimento considerata, denominate:

- **NC1** il corrispondente National Core alle scale 1:1000/2000;
- **NC5** il corrispondente National Core alle scale 1:5000/10000.

I NC nelle Specifiche di Contenuto

Il Catalogo esplicita, per i due livelli di scala previsti, i NC con riferimento ai relativi costrutti; le modalità utilizzate per l'indicazione dei NC della Classe nel Catalogo dei Dati Territoriali sono le seguenti:

- Classe di cui è richiesto il popolamento ai due livelli di scala (la P è presente in entrambe le caselle corrispondenti al NC1 e NC5)

<i>Popolamento della classe</i>	NC1	NC5
	P	P

- Classe di cui è richiesto il popolamento solo alla scala 1:1000/2000 (la P è presente solo nella casella corrispondente al NC1)

<i>Popolamento della classe</i>	NC1	NC5
	P	

- Classe di cui non è richiesto il popolamento

<i>Popolamento della classe</i>	NC1	NC5

Con le stesse modalità grafiche evidenziate a livello di Classe, il popolamento dei NC è esplicitato anche per le componenti spaziali, gli attributi ed i valori dei domini enumerati.

Con riferimento alla componente spaziale, è prevista, limitatamente ad alcune Classi, la possibilità di collassamento; tale eventualità è segnalata dagli acronimi **PCL** e **PCP** che indicano il popolamento con collassamento della componente spaziale rispettivamente in linea e punto.

La modellazione tridimensionale

La modellazione 3D è basata su dati e funzionalità gestibili in ambiente GIS e immediatamente disponibile per una sua rappresentazione e interrogazione, senza necessitare di ulteriori elaborazioni.

La soluzione proposta ha lo scopo di permettere una completa rappresentazione tridimensionale basata sull'estrusione delle superfici.

Ad esempio, nello Strato “Immobili e antropizzazioni”, ad un primo livello di dettaglio, basato sull'estrusione delle unità volumetriche alla quota di gronda, è stato previsto un secondo livello che lo completa, integrandolo con l'estrusione alla stessa quota delle sovrastanti coperture, falde o terrazzi o parapetti.

In questo contesto costituiscono unità volumetriche non solo le porzioni di un edificio a livello del terreno, ma anche gli aggetti o i soffitti di logge o sottopassi, permettendo in tal modo la ricostruzione completa della volumetria di un edificio, senza irreali occupazioni del terreno o mutilazioni delle componenti aggettanti.

La ricostruzione tridimensionale così realizzata si basa sull'acquisizione delle quote di gronda e dalle linee di distacco dal suolo, quali dati propri della restituzione aerofotogrammetrica, e alle scale maggiori potrà essere integrata dalla "carta dei tetti", dove le linee di colmo e di falda sono congiunte nei contorni delle falde.

Questo criterio è stato esteso anche per la ricostruzione dei manufatti, dove talvolta si può richiedere di integrare la volumetria con volumi intermedi formati dall'estrusione di superfici poligonali intermedie.

La modellazione dell'antropizzato così prodotta può essere integrata con un modello altimetrico digitale costruito in consistenza con le linee di distacco dal suolo di edifici e manufatti e con i contorni tridimensionali degli altri oggetti definiti nel Catalogo.

Gli oggetti a struttura complessa

Molti oggetti connessi all'attività antropica, immobili e manufatti, hanno una struttura spaziale complessa che, per una corretta modellazione, prevede l'aggregazione di più elementi.

Gli edifici, ad esempio, per i quali è previsto l'ingombro massimo al suolo e la linea di distacco dal suolo, richiedono, per una loro descrizione completa, che siano considerate le unità volumetriche, gli elementi di copertura e i particolari edilizi, ed a loro volta partecipano alla definizione del cassone edilizio. Questa composizione è esplicitata nello schema GeoUML dove sono indicate anche le relazioni di composizione.

I ponti sono descritti dalla sede, dalle eventuali spallette e dagli eventuali piloni, che però sono stati previsti come componenti spaziali della Classe, eventualmente non presenti.

Nel primo caso, l'oggetto edificio è stato modellato come una Classe composta, che aggrega oggetti di Classi diverse; nel secondo, i ponti sono stati trattati come oggetti di una unica Classe la cui componente spaziale è formata da diverse parti, intrinsecamente collegate alla Classe stessa.

La gestione delle aree collassate

Le componenti geometriche areali di alcune Classi possono essere collassabili. Ciò significa che si ammette la possibilità che alcune (o tutte le) istanze della Classe abbiano come geometria di una componente di tipo areale una curva, un punto (o una combinazione di punti curve e superfici) al posto di una superficie.

Nel Catalogo sono indicate quelle componenti spaziali delle Classi che ammettono il collassamento, secondo le dimensioni dell'oggetto rispetto all'accuratezza metrica prevista per la scala di rilievo in una particolare realizzazione.

Attributi a tratti e a sottoaree: esempi di implementazione

Nella presente specifica di contenuto sono stati introdotti e utilizzati attributi dipendenti dalla geometria; sono attributi il cui valore è una funzione dei punti appartenenti ad un attributo geometrico di un oggetto applicativo. Si tratta degli attributi a tratti e degli attributi a sottoaree dipendenti rispettivamente da una geometria lineare e areale.

L'utilizzo degli attributi a tratti e a sottoaree è modellato a livello concettuale in una forma astratta, per permetterne l'implementazione secondo tecnologie e strutture diversificate, basate sia sulla segmentazione dinamica che fisica.

Al fine di esplicitarne le modalità applicative, si fornisce di seguito un esempio di implementazione basato su segmentazione fisica in una struttura tabellare "piatta" (cioè non nidificata); questa implementazione è molto semplice e potrebbe essere applicata, con gli opportuni adattamenti di dettaglio, sia in una tecnologia georelazionale, sia in un formato basato su shapefile.

Si sottolinea che quello presentato di seguito è solamente un possibile esempio di implementazione e che molte diverse implementazioni sono possibili.

Sia data una classe C, dotata di un attributo geometrico G di tipo lineare, sul quale sono definiti N attributi a tratti

AT1, AT2, ... ATN.

La implementazione della classe C è realizzata tramite una tabella T_C, che contiene le colonne relative all'identificatore delle istanze di C, a tutti gli attributi normali di C, e all'attributo geometrico G. Tale tabella è destinata a contenere una riga per ogni istanza della classe C.

L'idea base per l'implementazione degli attributi a tratti sulla componente spaziale G di C consiste nel rappresentare in una tabella aggiuntiva le geometrie che rappresentano i "tratti minimi" della componente spaziale G, dove con tratti minimi si intendono i "pezzi" della componente spaziale caratterizzati dallo stesso valore di tutti gli N attributi a tratti.

Più precisamente, si definisce una ulteriore tabella T_C_G, destinata a contenere una riga per ogni tratto minimo definito su un'istanza di G, che possiede le seguenti colonne:

- una colonna per l'identificatore dei tratti minimi (che costituisce l'identificatore delle righe della tabella);
- una colonna per l'identificatore dell'istanza della classe C cui il tratto minimo è associato;
- una colonna per rappresentare la geometria lineare del tratto minimo;
- N colonne per rappresentare i valori assunti dagli N attributi a tratti sul tratto minimo.

Nella implementazione appena esposta esiste una ridondanza, perchè ogni istanza g di geometria di G può essere derivata dall'unione delle istanze delle geometrie di tutti i tratti minimi associati a g. Questa ridondanza permette in alcune situazioni di controllare che effettivamente ogni istanza di G sia composta dai tratti minimi che le sono associati, in altre di generare la geometria di G da quella dei tratti minimi associati.

Quanto illustrato per gli attributi a tratti si applica in maniera identica agli attributi a sottoaree, sostituendo le geometrie lineari con geometrie areali.

La metainformazione dei dati dei DB Geotopografici

L'art. 59 del D. Lgs. n. 82/2005 "Codice dell'Amministrazione Digitale" ha istituito, presso il CNIPA, il Repertorio Nazionale dei Dati Territoriali (RNDT) le cui finalità sono quelle di "agevolare la pubblicità dei dati di interesse generale, disponibili presso le pubbliche amministrazioni a livello nazionale, regionale e locale".

Il Repertorio si configura come un catalogo di metadati basato sugli Standard ISO 19115:2003, 19119:2005 e 19139:2007 e coerente con la Direttiva Europea 2007/2/CE (INSPIRE) e con il Regolamento (CE) n. 1205/2008 relativo proprio all'attuazione della Direttiva citata per quanto riguarda i metadati.

Le "Regole Tecniche" per la definizione del contenuto del Repertorio definiscono il modello concettuale dei metadati; in particolare è definito l'elenco dei dati di interesse generale, tra cui il Database Geotopografico, che le Amministrazioni titolari sono obbligate a documentare, e sono individuati il set di metadati valido per tutte le tipologie di dati territoriali e relativi servizi, nonché le modalità di accesso, comunicazione e alimentazione del Repertorio.

Il modello concettuale definito, dovendo essere valido per tutte le tipologie di dati territoriali, è tale da contenere il set minimo di elementi di metadati e allo stesso tempo da risultare sufficientemente "generico" al fine di poter essere

facilmente adattato.

Il Catalogo contiene alcune revisioni rispetto alla versione precedente in materia di Metadati; in particolare, si tratta di modifiche finalizzate ad agevolare la metadatazione dei Dati Territoriali contenuti nei DB Geotopografici, di particolare rilievo è l'introduzione della nuova Classe "000202 – Ambito omogeneo per la metainformazione", rappresentativa degli ambiti territoriali caratterizzati da informazioni omogenee rispetto ad un sottoinsieme sintetico di metadati, per cui ogni istanza di questa Classe corrisponde alla sezione definita nel RNDT.

Nelle "Linee guida" del RNDT, inoltre, sono fornite istruzioni ed esempi di compilazione evidenziando, ove possibile, le corrispondenze tra metadati e informazioni presenti nelle Classi del DB Geotopografico o eventuali valori di default in modo da poter implementare procedure automatiche di popolamento.

Per approfondimenti, si rimanda ai documenti citati: il "Regolamento del Repertorio Nazionale Dati Territoriali" e relativi allegati, "Linee guida generali" e "Linee guida" specifiche per il DBT.

Le codifiche delle Classi e degli attributi

Classi ed attributi sono stati codificati con due modalità: una alfanumerica, espressa in modo tale da agevolare il riconoscimento della Classe o dell'attributo cui si riferiscono, ed una numerica.

La codifica alfanumerica

La codifica alfanumerica rappresenta un titolo semantico identificativo della Classe.

È stata realizzata con modalità tali da agevolare il riconoscimento degli oggetti ed è stata prodotta con un insieme limitato di caratteri che richiamano il nome dell'oggetto rappresentato; per gli attributi è previsto un limite di 10 caratteri in modo da consentire la realizzazione fisica di qualsiasi modello implementativo (compreso il formato shape).

Questa codifica è stata assegnata oltre che alle Classi, alla loro componente spaziale ed agli attributi, mantenendo quella della classe come radice. Non sono stati codificati con questa modalità gli Strati ed i Temi.

La codifica numerica

La codifica numerica è assegnata agli Strati, ai Temi, alle Classi e relative componenti spaziali e attributi, mantenendo, in buona parte, quella utilizzata nella specifica precedente.

La codifica degli Strati e dei Temi è stata introdotta per meglio gestire quella delle Classi e degli attributi, ma non costituisce una classificazione strutturale.

I codici sono stati assegnati per numerazione progressiva, senza che il valore assunto rappresenti una gerarchia; per gli attributi ed i relativi domini non è rispettata del tutto la continuità della numerazione e possono presentarsi valori mancanti della successione dei numeri naturali, in genere dovuta a precedenti assegnazioni non più utilizzate.

La codifica è composta dai codici dello Strato, del Tema della Classe che costituiscono la radice; la componente

spaziale e gli attributi sono ottenuti per composizione diretta della loro numerazione con quella della Classe che diventa la radice.

La numerazione degli Strati, Temi, Classi e relativi attributi non spaziali, è riempita a sinistra con uno zero per i valori inferiori a 9; per i domini si applica lo stesso criterio, anche nella composizione delle singole coppie di valori numerici dei sotto-domini.

La codifica degli attributi è effettuata per numerazione complessiva all'interno della Classe anche quando si riferiscono ad una componente spaziale, perché tali attributi potrebbero essere condivisi da più componenti spaziali.

La codifica di un attributo costituisce anche la codifica del suo dominio, nel caso che l'attributo sia enumerato. Il valore del dominio costituisce la radice per i relativi sottodomini (sottovalori); questo processo è applicato ricorsivamente, in presenza di ulteriori suddivisioni dei sottovalori.

A titolo esemplificativo, di seguito è schematizzato graficamente il criterio di assegnazione della codifica numerica.

Esempio di codifica numerica:

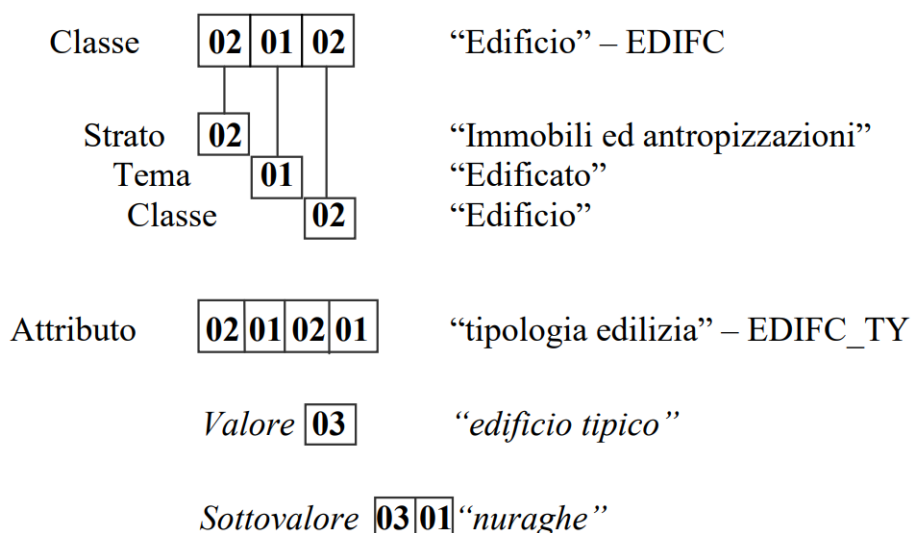

La struttura del Catalogo

Per ogni **STRATO** sono riportate le seguenti voci:

- denominazione dello Strato: una denominazione dello Strato in linguaggio naturale;
- codice numerico dello Strato: composto da due cifre, corrispondenti ad una numerazione dello Strato, che sarà utilizzato per comporre la codifica numerica delle Classi e dei loro attributi. La numerazione non ha valore gerarchico;
- descrizione dello Strato: una descrizione degli oggetti che sono raccolti nello Strato, delle loro proprietà comuni e delle relazioni significative che intercorrono tra loro. La descrizione in genere è arricchita con disegni ed esempi grafici, ed eventuali note

Per ogni **TEMA** dello Strato sono riportate le seguenti voci:

- denominazione del Tema: una denominazione del Tema in linguaggio naturale;
- codice numerico del Tema: composto da due cifre, corrispondenti ad una numerazione del Tema nello Strato, che sarà utilizzato per comporre la codifica numerica delle Classi e dei loro attributi. La numerazione non ha valore gerarchico;
- descrizione del Tema: una descrizione degli oggetti che sono raccolti nel Tema, delle loro proprietà comuni e delle relazioni significative che intercorrono tra loro. La descrizione in genere è arricchita con disegni ed esempi grafici, ed eventuali note.

Per ogni **CLASSE** del Tema sono riportate le seguenti voci:

- denominazione della Classe: la denominazione della Classe in linguaggio naturale;
- qualificazione della Classe: una Classe può essere definita astratta (ABSTRACT), quando le sue uniche istanze sono quelle appartenenti alle sue sottoclassi. Solitamente una Classe astratta è usata per fattorizzare la rappresentazione di proprietà comuni a più sottoclassi. (Ad esempio, la Classe CR_EDF (corpo edificato) è stata introdotta per specificare l'associazione tra unità volumetriche ed edificato nonché tra elementi di copertura ed edificato indipendentemente dal fatto che si tratti di oggetti della Classe Edificio (EDIFC) o di oggetti della Classe Edificio Minore (EDI_MIN)). Nel Catalogo i costrutti delle sottoclassi che sono ereditati dalle Classi astratte sono evidenziati in campo grigio in coda alla descrizione della singola sottoclasse. Nel Catalogo la qualificazione della Classe compare soltanto per le Classi astratte;
- codifica alfanumerica della Classe: il codice alfanumerico che la identifica;
- codice numerico della Classe: stringa di sei cifre, composto da due cifre del codice dello Strato, due cifre del Tema e da due cifre corrispondenti ad una numerazione della Classe nel Tema. La numerazione non ha valore gerarchico;

- **tipologia della Classe:** la tipologia può essere “normale” o “a istanze monoscala”. Nel primo caso una singola componente spaziale può essere rilevata a diversi livelli di scala; nel secondo caso ogni componente spaziale di ogni istanza è rilevata ad un’unica scala. Nel Catalogo la tipologia della Classe è indicata soltanto per le Classi a “istanze monoscala”;
- **popolamento della Classe:** l’obbligatorietà di popolamento per il NC1 (1:1000/2000) e NC5 (1:5000/10000);
- **definizione della Classe:** una descrizione degli oggetti che sono raccolti nella Classe, delle loro proprietà comuni e delle relazioni significative che intercorrono tra loro. La descrizione in genere è arricchita con disegni ed esempi grafici, ed eventuali note;
- **lista degli attributi propri di tutta la Classe e dei loro valori:** questa lista, se presente, contiene solamente la codifica ed il nome degli attributi della Classe e dei valori degli attributi di tipo enumerato. L’ordine con cui un attributo compare nella lista non esprime una gerarchia. Ogni attributo, se di tipo enumerato, il cui dominio è definito da una lista di valori che l’attributo può assumere, prevede la lista dei relativi valori. Un valore di un attributo può assumere valori che ne definiscano una classificazione di maggior dettaglio: in tal caso l’ulteriore lista dei sottovalori è riportata sotto al nome del valore cui si riferisce;
- **Lista delle componenti spaziali della Classe:** una Classe può avere una o più componenti spaziali e, in alcuni casi, nessuna;
- **Lista delle eventuali “Relazioni” e “Vincoli” della Classe descritti prima in linguaggio naturale e poi con la sintassi del GeoUML.**

Per ogni **ATTRIBUTO** della lista sono riportate le seguenti voci:

- **codice numerico dell'attributo:** stringa di otto cifre, composto dalle sei cifre del codice della Classe e da due cifre corrispondenti ad una numerazione dell'attributo nella Classe. La numerazione non ha valore gerarchico;
- **codifica alfanumerica dell'attributo:** per gli attributi enumerati, rappresenta la codifica del dominio;
- **nome dell'attributo:** la denominazione dell’attributo, in funzione della sua tipologia, in linguaggio naturale;
- **tipologia dell'attributo:** la tipologia generale dell’attributo, cioè se numerico o è un insieme di caratteri, od una data o se è di tipo enumerato. La codifica utilizzata per questa tipologia è riportata nella tabella 1;
- **definizione dell'attributo:** una descrizione di dettaglio dell’attributo, in linguaggio naturale, per specificarlo con precisione a supporto anche all’acquisizione del dato;
- **popolamento dell'attributo:** l’obbligatorietà di popolamento per il NC1 (1:1000/2000) e NC5 (1:5000/10000).

Per ogni **VALORE** di un attributo enumerato e per i suoi eventuali sottovalori, sono riportate le seguenti voci:

- **codice numerico del valore:** stringa di almeno due cifre corrispondenti alla numerazione del valore nell'attributo. I sottovalori sono codificati componendo la codifica dei valori cui si riferiscono con una

ulteriore numerazione all'interno di tale valore. Questo processo è applicato in modo ricorsivo per la codifica di sottodomini di valori;

- nome del valore: la denominazione del valore dell'attributo, in funzione della sua classificazione di dettaglio, in linguaggio naturale, utilizzata nelle elencazioni precedenti;
- definizione del valore: una descrizione di dettaglio dei valori, in linguaggio naturale, per specificare con precisione a supporto anche all'acquisizione del dato;
- popolamento del valore: l'obbligatorietà di popolamento per il NC1 (1:1000/2000) e NC5 (1:5000/10000).

Per ogni **COMPONENTE SPAZIALE** della lista:

- codice numerico della componente spaziale: stringa di nove cifre, composto dalle sei cifre del codice della Classe e da tre cifre corrispondenti ad una numerazione della componente spaziale nella Classe, a partire da 100. La numerazione non ha valore gerarchico;
- codifica alfanumerica della componente spaziale: il codice alfanumerico che la identifica. • denominazione della componente spaziale la denominazione della componente spaziale, in funzione della sua tipologia, in linguaggio naturale;
- codice GeoUML e denominazione GeoUML della tipologia spaziale della componente spaziale;
- lista degli attributi della componente spaziale e dei loro valori, se di tipo enumerato: questa lista, eventualmente vuota, è del tutto simile a quella degli attributi di tutta la Classe, integrata, per quanto riguarda gli attributi, della eventuale distribuzione spaziale dell'attributo stesso. In generale gli attributi propri della componente spaziale sono a loro volta distribuiti spazialmente sulla componente stessa. Le modalità di tale distribuzione possono essere per tratti omogenei lungo una linea o su di un contorno (attributi a tratti o a tratti sul contorno) oppure su porzioni di una suddivisione in sottoaree di un elemento areale (attributi a sottoaree).
- popolamento della componente spaziale: l'obbligatorietà di popolamento per il NC1 (1:1000/2000) e NC5 (1:5000/10000).

Per quanto riguarda la definizione dei concetti di “collassamento” e di “popolamento”, la definizione degli elementi informativi di base del modello GeoUML fin qui citati ed altri costrutti (come ad esempio gli Strati Topologici e i Datatype), si rinvia al documento “Il Modello GeoUML: Regole di Interpretazione delle Specifiche di Contenuto per i Database Geotopografici”.

Le ultime pagine del Catalogo dei Dati Territoriali sono dedicate all'esemplificazione in diagrammi delle relazioni e dei vincoli relativi alle classi più significative.

I riferimenti

La tipologia degli attributi

Di seguito si riporta l'elenco dei codici utilizzati nelle Specifiche per distinguere la tipologia degli attributi.

CODICE	NOME	DESCRIZIONE
Boolean	Valore booleano	Assume i valori: Vero, Falso
Data	Data	Data espressa come gg/mm/aaaa
Enum	Enumerato	Lista di valori
Integer	Valore numerico intero	Numero intero
Real	Valore numerico	Numero con decimali
String	Stringa alfanumerica	Stringa formata da caratteri ASCII
Numeric string	Stringa numerica	Stringa formata da numeri

La tipologia degli attributi riferiti alle componenti spaziali

Di seguito si riportano le tipologie degli attributi riferiti alle componenti spaziali utilizzate nel Catalogo.

NOME	DESCRIZIONE
Alfanumerico	Attributo valido per tutta la componente spaziale della Classe
A sottoaree	Attributo valido per porzioni areali della Classe. Presuppone tipo geometrico della Classe: areale
A tratti	Attributo valido per porzioni lineari della Classe. Presuppone il tipo geometrico della Classe: lineare
A tratti sul contorno	Attributo valido per il contorno di tipologie areali

Il popolamento dei NC

Si riporta di seguito l'elenco dei codici utilizzati nel "Catalogo dei Dati Territoriali" per distinguere le modalità di popolamento dei National Core alle scale 1:1000/2000 e 1:5000/10000.

CODICE	DESCRIZIONE
P	Popolato
PCP	Popolato con possibilità di collassamento in un punto
PCL	Popolato con possibilità di collassamento in una linea

Casi particolari

In ogni dominio deve essere considerata la casistica relativa alla incompletezza dell'informazione sul dato ovvero la non determinazione nelle Specifiche.

Incompletezza dell'informazione: la specificazione del valore nullo

Qualora un dato richiesto non sia assegnato deve esserne specificato il motivo. Sono pertanto previste delle voci che specificano il significato del valore nullo assegnato ad un attributo:

- **Non conosciuto:** valore supposto esistente ma non conosciuto in fase di raccolta dati;
- **Non definito:** valore non assegnato perché non esiste o non è stato definito nell'universo reale;
- **Non applicabile:** valore previsto dalla specifica non applicabile all'istanza.

Indeterminatezza nelle Specifiche

La modellazione definita ha richiesto un'apposita codifica per risolvere le situazioni dovute all'indeterminatezza nelle Specifiche. La voce prevista per tale evenienza, definita per gli attributi enumerati, è la seguente:

- **Altro:** valore assunto dall'istanza ma non previsto dalla specifica. Questa voce compare in tutti i domini enumerati delle Specifiche a differenza delle voci previste per la specificazione del valore nullo che compaiono in un dominio a parte.

Si riporta di seguito l'elenco dei codici utilizzati nel "Catalogo dei Dati Territoriali" per evidenziare i casi in cui le informazioni siano incomplete o si riscontrino situazioni di indeterminatezza delle Specifiche.

	CODICE	VALORE	DESCRIZIONE
Incompletezza dell'informazione	91	Non conosciuto	Valore supposto esistente ma non conosciuto in fase di raccolta dati
	93	Non definito	Valore non assegnato perché non esiste o non è stato definito nell'universo reale
	94	Non applicabile	Valore previsto dalla specifica non applicabile all'istanza
Indeterminatezza nelle specifiche	95	Altro	Valore assunto dall'istanza ma non previsto dalla specifica.

Indice

STRATO: 00	Informazioni geodetiche e fotogrammetriche	25
TEMA: Informazioni geodetiche	0001	25
CLASSE: Vertice di rete	(V_RETE - 000101)	25
CLASSE: Caposaldo	(CAPOSD - 000102)	28
CLASSE: Punto di appoggio fotogrammetrico	(P_FTGR - 000103)	29
CLASSE: Punto di legame in triangolazione aerea	(P_TRAR - 000104)	31
CLASSE: Punto fiduciale catastale	(P_FCAT - 000105)	33
CLASSE: Spigolo di cassone edilizio	(S_CSED - 000106)	35
CLASSE: Punto di collegamento con la base dati del catasto	(P_CCAT - 000107)	37
TEMA: Informazioni cartografiche e metainformazione	0002	40
CLASSE: Porzione di territorio restituito	(ZONA_R - 000201)	40
CLASSE: Ambito omogeneo per la metainformazione	(META - 000202)	42
TEMA: Informazioni fotogrammetriche	0003	44
CLASSE: Asse di volo	(A_VOLO - 000301)	44
CLASSE: Centro di presa	(CPRESA - 000302)	46
CLASSE: Abbracciamento al suolo del fotogramma	(Z_FOTO - 000303)	47
STRATO: 01	Viabilità, mobilità e trasporti	49
TEMA: Strade	0101	49
CLASSE: Area di circolazione veicolare	(AC_VEI - 010101)	50
CLASSE: Area di circolazione pedonale	(AC_PED - 010102)	56
CLASSE: Area di circolazione ciclabile	(AC_CIC - 010103)	60
CLASSE: Area stradale	(AR_STR - 010104)	63
CLASSE: Viabilità mista secondaria	(AR_VMS - 010105)	67
CLASSE: Elemento stradale	(EL_STR - 010107)	70
CLASSE: Giunzione stradale	(GZ_STR - 010108)	75
CLASSE: Tratto stradale	(TR_STR - 010109)	77
CLASSE: Intersezione stradale	(IZ_STR - 010110)	81
CLASSE: Elemento ciclabile	(EL_CIC - 010112)	83
CLASSE: Giunzione ciclabile	(GZ_CIC - 010113)	85
CLASSE: Rete stradale liv.1	(RT_ST1 - 010114)	86
CLASSE: Rete stradale liv.2	(RT_ST2 - 010115)	88
CLASSE: Elemento viabilità mista secondaria	(EL_VMS - 010116)	90
CLASSE: Giunzione di viabilità mista secondaria	(GZ_VMS - 010117)	93
CLASSE: Rete della viabilità mista secondaria	(RT_VMS - 010118)	94
CLASSE: Rete ciclabile	(RT_CIC - 010119)	96
TEMA: Ferrovie	0102	97
CLASSE: Sede di trasporto su ferro	(SD_FER - 010201)	98
CLASSE: Elemento ferroviario	(EL_FER - 010202)	101
CLASSE: Giunzione ferroviaria	(GZ_FER - 010203)	104
CLASSE: Elemento tranviario	(EL_TRV - 010204)	105
CLASSE: Giunzione tranviaria	(GZ_TRV - 010205)	107
CLASSE: Elemento di metropolitana	(EL_MET - 010206)	108
CLASSE: Giunzione di metropolitana	(GZ_MET - 010207)	110
CLASSE: Elemento funicolare	(EL_FUN - 010208)	111
CLASSE: Giunzione funicolare	(GZ_FUN - 010209)	113
CLASSE: Binario industriale	(BI_IND - 010210)	114
CLASSE: Rete ferroviaria	(RT_FER - 010211)	115
CLASSE: Rete tranviaria	(RT_TRV - 010212)	116
CLASSE: Rete metropolitana	(RT_MET - 010213)	117
CLASSE: Rete funicolare	(RT_FUN - 010214)	118
TEMA: Altro trasporto	0103	119

CLASSE: Elemento di trasporto a fune (EL_FNE - 010301).....	119
CLASSE: Elemento di trasporto su acqua (EL_ACQ - 010302)	121
STRATO: 02 Immobili ed antropizzazioni.....	123
TEMA: Edificato 0201.....	128
CLASSE: Unita' volumetrica (UN_VOL - 020101).....	129
CLASSE: Edificio (EDIFC - 020102).....	135
CLASSE: Cassone edilizio (CS_EDI - 020103).....	144
CLASSE: Elemento di copertura (ELE_CP - 020104).....	146
CLASSE: Particolare architettonico (PAR_AR - 020105)	149
CLASSE: Edificio minore (EDI_MIN - 020106).....	151
CLASSE <<ABSTRACT>>: Corpo edificato (CR_EDF - 020181).....	154
CLASSE: Particella catastale (PART_CAT - 020190).....	156
TEMA: Manufatti 0202	157
CLASSE: Manufatto industriale (MN_IND - 020201).....	157
CLASSE: Manufatto monumentale e di arredo urbano (MN_MAU - 020202).....	161
CLASSE: Attrezzatura sportiva (ATTR_SP - 020204).....	163
CLASSE: Manufatto d'infrastruttura di trasporto (MAN_TR - 020205)	165
CLASSE: Area attrezzata del suolo (AATT - 020206).....	167
CLASSE: Sostegno a traliccio (TRALIC - 020207).....	169
CLASSE: Palo (PALO - 020208).....	171
CLASSE: Elemento divisorio (EL_DIV - 020209)	173
CLASSE: Muro o divisione in spessore (MU_DIV - 020210)	175
CLASSE: Conduttura (MN_CON - 020211)	178
CLASSE: Localizzazione di manufatto edilizio o di arredo/igiene urbana (MN_ARR - 020212)	180
CLASSE: Localizzazione di manufatto di rete tecnologica (MN_RTC - 020213).....	182
CLASSE: Localizzazione di manufatto industriale/di trasporto (MN_INT - 020214).....	185
TEMA: Opere delle infrastrutture di trasporto 0203	187
CLASSE: Ponte/viadotto/cavalcavia (PONTE - 020301)	187
CLASSE: Galleria (GALLER - 020303).....	193
TEMA: Opere di sostegno e di difesa del suolo 0204	196
CLASSE: Muro di sostegno e ritenuta del terreno (MU_SOS - 020401)	196
TEMA: Opere idrauliche, di difesa e di regimazione idraulica 0205	198
CLASSE: Diga (DIGA - 020501).....	198
CLASSE: Argine (ARGINE - 020502).....	202
CLASSE: Opera idraulica di regolazione (OP_REG - 020503)	204
CLASSE: Attrezzatura per la navigazione (AT_NAV - 020504).....	207
CLASSE: Opera portuale e di difesa delle coste (OP_POR - 020505).....	209
STRATO: 03 Gestione viabilità e indirizzi	211
TEMA: Toponimi e numeri civici 0301	214
CLASSE: Toponimo stradale (TP_STR - 030101).....	218
CLASSE: Numero civico (CIVICO - 030102).....	222
CLASSE: Accesso esterno/passaggio carrabile (ACC_PC - 030104)	223
CLASSE: Accesso interno (ACC_INT - 030105).....	225
TEMA: Archivio nazionale dei numeri civici e delle strade urbane (anncsu) 0302.....	226
CLASSE: Stradario anncsu (ST - 030201).....	226
CLASSE: Indirizzario anncsu (IN_EST - 030202).....	231
CLASSE: Interni anncsu (IN_INT - 030203)	233
TEMA: Amministrazione viabilità 0303	235
CLASSE: Estesa amministrativa (ES_AMM - 030301)	235
STRATO: 04 Idrografia.....	239
TEMA: Acque interne e di transizione 0401	240
CLASSE: Area bagnata di corso d'acqua (AB_CDA - 040101)	241

CLASSE: Specchio d'acqua (SP_ACQ - 040102).....	245
CLASSE: Invaso artificiale (INVASO - 040103)	248
CLASSE: Affioramento naturale dell'acqua (AF_ACQ - 040104).....	251
CLASSE: Cascata (CASCATA - 040105)	253
CLASSE: Drenaggi superficiali (DRE_SUP - 040106).....	254
TEMA: Acque marine 0402.....	255
CLASSE: Linea di costa marina cartografica (CS_MAR - 040201)	255
CLASSE: Area di mare (AR_MAR - 040202).....	258
CLASSE: Linea di alta marea (CS_AM - 040203).....	259
CLASSE: Linea di bassa marea (CS_BM - 040204)	260
CLASSE: Area intercotidale (AR_INT - 040205).....	261
TEMA: Ghiacciai e nevai perenni 0403	262
CLASSE: Ghiacciaio-nevaio perenne (GHI_NV - 040301).....	262
TEMA: Reticolo idrografico 0404.....	263
CLASSE: Elemento idrico (EL_IDR - 040401).....	263
CLASSE: Condotta (CONDOT - 040402)	268
CLASSE: Nodo idrico (ND_IDR - 040403)	270
CLASSE: Corso d'acqua naturale (ASTA_F - 040404)	271
CLASSE: Canale (CANALE - 040405)	273
CLASSE: Reticolo idrografico naturale (RT_IDN - 040407).....	275
CLASSE: Reticolo idrografico (RT_IDR - 040408).....	276
CLASSE <<ABSTRACT>>: Corso d'acqua (CS_ACQ - 040481)	277
STRATO: 05 Orografia	278
TEMA: Altimetria 0501.....	278
CLASSE: Curva di livello (CV_LIV - 050101).....	278
CLASSE: Punto quotato (PT_QUO - 050102).....	280
CLASSE: Breakline (BRK_LN - 050103)	282
TEMA: Batimetria 0502	283
CLASSE: Curva batimetrica (LN_BTM - 050201).....	283
CLASSE: Punto batimetrico (PT_BTM - 050202).....	285
TEMA: Forme del terreno 0503.....	287
CLASSE: Forma naturale del terreno (F_NTER - 050301)	287
CLASSE: Scarpata (SCARPT - 050302).....	290
CLASSE: Area di scavo o discarica (SC_DIS - 050303).....	291
CLASSE: Area in trasformazione o non strutturata (A_TRAS - 050304).....	292
CLASSE: Alveo naturale (ALVEO - 050305)	294
CLASSE: Alveo artificiale (ALVEO_A - 050306)	297
TEMA: Modelli digitali del terreno (tin, dem/dtm) 0504	298
CLASSE: Tin (Z_TIN - 050401).....	298
CLASSE: Dem/dtm (Z_DEM - 050402).....	299
STRATO: 06 Vegetazione	300
TEMA: Aree agro - forestali 0601	300
CLASSE: Bosco (BOSCO - 060101).....	300
CLASSE: Formazione particolare (FOR_PC - 060102)	304
CLASSE: Area temporaneamente priva di vegetazione (A_PVEG - 060104).....	306
CLASSE: Pascolo o incolto (PS_INC - 060105).....	308
CLASSE: Coltura agricola (CL_AGR - 060106).....	310
TEMA: Verde urbano 0604	312
CLASSE: Area verde (AR_VRD - 060401).....	312
CLASSE: Filare alberi (FIL_AL - 060402)	314
CLASSE: Albero isolato (ALBERO - 060403).....	316
STRATO: 07 Reti di sottoservizi.....	317

TEMA: Gestione infrastrutture di alloggiamento reti 0700.....	317
<i>CLASSE</i> : Infrastruttura di alloggiamento reti (INFR_RT - 070001)	317
TEMA: Rete idrica di approvvigionamento 0701.....	319
<i>CLASSE</i> : Nodo della rete di approvvigionamento idrico (ND_AAC - 070102).....	319
<i>CLASSE</i> : Tratto della rete di approvvigionamento idrico (TR_AAC - 070101).....	321
<i>CLASSE</i> : Rete approvvigionamento idrico (AAC_GRAF - 070103)	324
TEMA: Rete di smaltimento delle acque 0702.....	325
<i>CLASSE</i> : Nodo della rete di smaltimento delle acque (ND_SAC - 070202).....	325
<i>CLASSE</i> : Tratto della rete di smaltimento delle acque (TR_SAC - 070201)	327
<i>CLASSE</i> : Rete smaltimento delle acque (SAC_GRAF - 070203).....	330
TEMA: Rete elettrica 0703.....	331
<i>CLASSE</i> : Rete elettrica (ELE_GRAF - 070303)	331
<i>CLASSE</i> : Nodo della rete elettrica (ND_ELE - 070302)	332
<i>CLASSE</i> : Tratto di linea della rete elettrica (TR_ELE - 070301)	334
TEMA: Rete di distribuzione del gas 0704.....	338
<i>CLASSE</i> : Rete gas (GAS_GRAF - 070403)	338
<i>CLASSE</i> : Nodo della rete del gas (ND_GAS - 070402)	339
<i>CLASSE</i> : Tratto di linea della rete del gas (TR_GAS - 070401).....	340
TEMA: Rete di teleriscaldamento 0705.....	343
<i>CLASSE</i> : Nodo della rete di teleriscaldamento (ND_TLR - 070502).....	343
<i>CLASSE</i> : Rete di teleriscaldamento (TLR_GRAF - 070503).....	345
<i>CLASSE</i> : Tratto di linea di teleriscaldamento (TR_TLR - 070501)	346
TEMA: Oleodotti 0706.....	348
<i>CLASSE</i> : Nodo della rete degli oleodotti (ND_OLE - 070602).....	348
<i>CLASSE</i> : Rete oleodotti (OLE_GRAF - 070603).....	350
<i>CLASSE</i> : Tratto di linea di oleodotto (TR_OLE - 070601).....	351
TEMA: Reti di telecomunicazioni e cablaggi 0707.....	353
<i>CLASSE</i> : Rete di telecomunicazioni e cablaggi (COM_GRAF - 070703).....	353
<i>CLASSE</i> : Tratto di linea della rete di telecomunicazione e cablaggi (TR_COM - 070701).....	354
<i>CLASSE</i> : Nodo della rete di telecomunicazione e cablaggi (ND_COM - 070702).....	356
TEMA: Illuminazione pubblica 0708.....	358
<i>CLASSE</i> : Anagrafica illuminazione pubblica (AN_IP - 070801)	358
<i>CLASSE</i> : Dati dinamici - contatore elettrico (counter reading) (DD_C - 070813).....	361
<i>CLASSE</i> : Dati dinamici - contatore elettrico monofase (counter reading monophase) (DD_CM - 070814)	364
<i>CLASSE</i> : Punto luce – apparecchio (PL_AP - 070810).....	366
<i>CLASSE</i> : Punto luce – installazione (PL_IS - 070809)	372
<i>CLASSE</i> : Punto luce – sorgente luminosa (PL_SL - 070811)	376
<i>CLASSE</i> : Pod – anagrafica del punto di prelievo dell'elettricità (POD_A - 070802).....	378
<i>CLASSE</i> : Pod - consumi (POD_C - 070803).....	380
<i>CLASSE</i> : Quadro elettrico anagrafica (QE_A - 070805).....	382
<i>CLASSE</i> : Dati tecnici quadro elettrico (QE_DT - 070806)	385
<i>CLASSE</i> : Dati funzionamento e gestione del quadro elettrico (QE_FG - 070807).....	388
<i>CLASSE</i> : Quadro elettrico manutenzione (QE_M - 070808).....	391
<i>CLASSE</i> : Zone omogenee (ZO - 070812)	393
STRATO: 08 Località significative e scritte cartografiche	401
TEMA: Località significative 0801	401
<i>CLASSE</i> : Località significative (LOC_SG - 080101).....	401
TEMA: Scritte cartografiche 0802.....	404
<i>CLASSE</i> : Scritta cartografica (SCR_CR - 080201).....	404
STRATO: 09 Ambiti amministrativi	406
TEMA: Ambiti amministrativi 0901.....	406

CLASSE: Comune (COMUNE - 090101)	406
CLASSE: Limite comunale (LIM_COM - 090102)	408
CLASSE: Città metropolitana (CT_MET - 090103)	409
CLASSE: Provincia (PROVIN - 090105)	410
CLASSE: Regione (REGION - 090106)	411
CLASSE: Acqua territoriale (ACQ_TER - 090107)	412
CLASSE: Acqua interna (ACQ_IN - 090108)	415
CLASSE: Stato (STATO - 090109)	416
CLASSE: Suddivisione sub-comunale (A_SCOM - 090111)	417
CLASSE: Comunità montana (CM_MON - 090112)	418
CLASSE: Sede amministrazione (SED_AMM - 090115)	419
CLASSE <<ABSTRACT>>: Ente di area vasta (AR_VAST - 090181)	420
STRATO: 10 Aree di pertinenza	421
TEMA: Servizi per il trasporto 1001	421
CLASSE: Area a servizio stradale (SV_STR - 100101)	421
CLASSE: Area a servizio del trasporto su ferro (SV_FER - 100102)	423
CLASSE: Area a servizio portuale (SV_POR - 100103)	425
CLASSE: Area a servizio aeroportuale (SV_AER - 100104)	426
CLASSE: Altra area a servizio per il trasporto (SV_ATR - 100105)	428
CLASSE <<ABSTRACT>>: Area a servizio dei trasporti (SV_TRA - 100181)	429
TEMA: Pertinenze 1002	430
CLASSE: Unita' insediativa (PE_UINS - 100201)	430
TEMA: Cave - discariche 1003	434
CLASSE: Area estrattiva (CV_AES - 100302)	434
CLASSE: Discarica (CV_DIS - 100303)	436
STRATI TOPOLOGICI	437
STRATO TOPOLOGICO: Copertura globale del suolo (CSUOLO - 800107)	437
DATATYPE	438
DATATYPE: Attributi comuni nodi (ATT_COM_P - 82)	438
DATATYPE: Consumo mensile (periodo precedente alla riqualificazione) (CTEE - 84)	438
DATATYPE: Context dati dinamici (CTX - 86)	438
DATATYPE: Metadati di istanza (MET_IST - 81)	438
DATATYPE: Multilinguismo (MULTILING - 80)	439
DATATYPE: Nome e classifica funzionale dell'infrastruttura stradale (INF_VIAB - 83)	439
DATATYPE: Zona omogenea subordinata (ZO_SUB - 85)	439
DOMINI	441
DOMINIO: Classifica tecnico-funzionale dell'area stradale (5000)	441
DOMINIO: Lingua (0200)	441
DOMINIO: Posizione rispetto alla superficie (1200)	442
DOMINIO: Range di profondità (0800)	442
DOMINIO: Scala (SCALA - 0400)	442
DOMINIO: Stato-1 (0700)	442
DOMINIO: Timezone (6000)	443
DOMINIO: Tipo di prodotto trasportato (1400)	444
DOMINIO: Tipo di segnalazione (1300)	445
DOMINIO: Tipologia di zona subordinata (ZO_SUB_TY - 0300)	446
DOMINIO: Tipologia infrastruttura (1100)	446
DOMINI GERARCHICI	447
DOMINIO: Fonte del dato (FONTE - 0100)	447
DOMINIO: Materiale (0600)	447
DOMINIO: Posizione dell'elemento rispetto alla strada (0900)	448
DOMINIO DEL VALORE NULLO	450

<i>DIAGRAMMI</i>	451
<i>DIAGRAMMA</i> : D01 - elementi costitutivi delle reti	451
<i>DIAGRAMMA</i> : D010104 - elementi costitutivi di area stradale	451
<i>DIAGRAMMA</i> : D0201 - relazioni tra le classi del tema edificato	452
<i>DIAGRAMMA</i> : D0301 - relazioni tra civici, accessi, toponimi stradali comunali	453
<i>DIAGRAMMA</i> : D0402 - consistenza tra area di mare e linea di costa marina	453
<i>DIAGRAMMA</i> : D040404 - relazione tra i corsi d'acqua ed i nodi idrici	454
<i>DIAGRAMMA</i> : D0901 - correlazioni e vincoli tra i vari tipi di ambiti amministrativi	455

Descrizione

Riunisce le informazioni di carattere geodetico (reti planimetriche, reti altimetriche, ...) e le informazioni sulle coperture cartografiche e fotogrammetriche dei territori.

Sono inoltre compresi i riferimenti alle metainformazioni.

TEMA: Informazioni geodetiche 0001

Descrizione

Riunisce le informazioni di carattere geodetico (reti planimetriche, reti altimetriche, ...), sia appartenenti alle reti nazionali, sia appartenenti alle dotazioni di carattere locale.

Vengono inserite nel DB al momento dell'istituzione/messa in opera, e conservano il loro nome/codice nelle successive utilizzazioni.

CLASSE: Vertice di rete (V_RETE - 000101)

	NC1	NC5
Popolamento della classe	P	P

Definizione

Vertice di rete geodetica.

Vedi: Vertice trigonometrico

Figure

- Vertice trigonometrico

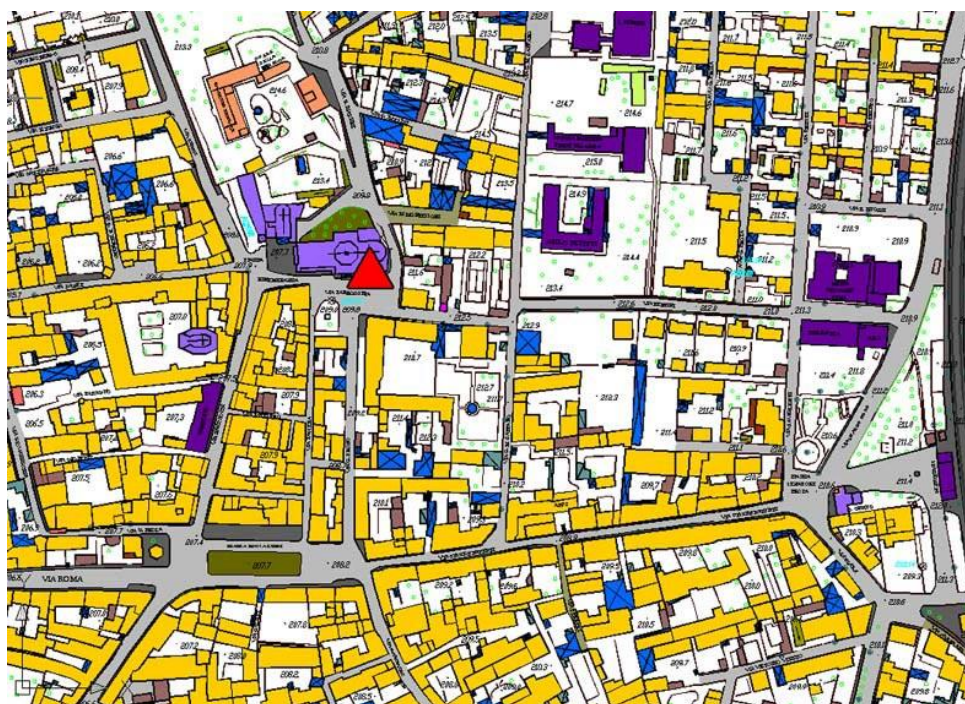

Attributi					
Attributi della classe				NC1	NC5
00010101	V_RETE_TY	qualificatore	Enum	P	P
indicatore dell'appartenenza a reti generali (es. IGM95, reti regionali,).					
Dominio (Qualificatore)				NC1	NC5

	01	igm95	Vertice della rete geodetica fondamentale italiana IGM95	P	P
	02	igm	Vertice delle reti "storiche" dell'Istituto Geografico Militare (ante IGM95)	P	P
	03	iim	Vertice delle reti dell'Istituto Idrografico della Marina	P	P
	04	catastale	Vertice di rete o sottorete catastale	P	P
	05	raffittimento regionale/provinciale	Vertice di rete di raffittimento, appartenente a reti di raffittimento regionali o provinciali, purché inquadrate nel sistema geodetico ETRF89 (Ellissoide WGS84)	P	P
	06	raffittimento di altri enti	Vertice di rete di raffittimento di altri Enti e/o soggetti pubblici o privati, purché inquadrate nel sistema geodetico ETRF89 (Ellissoide WGS84)	P	P
	07	cippo di confine	Cippo di confine	P	P
	08	rdn (rete dinamica nazionale)	Rete di stazioni permanenti GPS in appoggio alla quale è definito il sistema di riferimento geodetico ETRF2000 (all'epoca 2008.0)	P	P
	09	stazione permanente		P	P
	95	altro	Valore assunto dall'istanza ma non previsto dalla specifica.	P	P

00010102	V_RETE_ENT	ente realizzatore	String(100)	P	P
Identifica l'Ente che ha posto in opera la rete					
00010103	V_RETE_ID	identificatore	String(50)	P	P
Codice di identificazione del vertice					
00010109	V_RETE_DEG	vertice degradato	Boolean	P	P
Indica che le coordinate del vertice riportate sono state degradate, in rispetto alle norme di diffusione commerciale dei dati geodetici previsti dall'Ente					
00010112	V_RETE_DAT	datum originario coordinate planimetriche	String(50)	P	P
Indica in quale datum sono originariamente state acquisite le coordinate planimetriche (Roma40, ED50, WGS84/ETRF89, WGS84/ETRF2000, ...). Il campo viene lasciato come campo libero (non Enumerato) per venire incontro alle esigenze future					
00010113	V_RETE_QE	quota ellissoidica	Real		
00010114	V_RETE_QG	quota geoidica	Real		
81	ME	metadati di istanza	Metadati di istanza (DataType)	P	P

Componenti spaziali della classe				NC1	NC5
000101101	V_RETE_POS	Localizzazione	GU_Point3D - Point 3D	P	P

Vincoli

Disgiunzione vertici di rete

Non si deve verificare sovrapposizione tra i vertici di rete

V_RETE.Localizzazione (**DJ**) perOgni **V_RETE**.Localizzazione

CLASSE: Caposaldo (CAPOSD - 000102)

	NC1	NC5
<i>Popolamento della classe</i>	P	P

Definizione

contrassegno stabilizzato lungo un percorso, del quale è stata misurata la quota

<i>Attributi</i>				
<i>Attributi della classe</i>				
00010201	CAPOSD_TY	qualificatore	Enum	
	indicatore dell'appartenenza a reti generali (es. IGM95, reti regionali,).			
	<i>Dominio (Qualificatore)</i>			
	02	igm	Caposaldo delle reti dell'Istituto Geografico Militare	
	05	raffittimento regionale/provinciale	Caposaldo appartenente a reti di livellazione regionali o provinciali	
	06	raffittimento di altri enti	Caposaldo di rete di raffittimento di altri Enti e/o soggetti pubblici o privati	
	95	altro	Valore assunto dall'istanza ma non previsto dalla specifica.	
00010202	CAPOSD_ENT	ente realizzatore	String(100)	
	Identifica l'Ente che ha posto in opera la rete			
00010203	CAPOSD_ID	identificatore	String(50)	
	Codice di identificazione del vertice			
00010209	CAPOSD_DEG	caposaldo degradato	Boolean	
00010210	CAPOSD_QG	quota geoidica	Real	
81	ME	metadati di istanza	Metadati di istanza (DataType)	

<i>Componenti spaziali della classe</i>				
000102101	CAPOSD_POS	Localizzazione	GU_Point3D - Point 3D	

Vincoli**Disgiunzione capisaldi**

Non deve esistere sovrapposizione tra i capisaldi.

Eventuali rideterminazioni dei punti vanno gestite nelle relative monografie con riferimento alla stessa geometria

CAPOSD.Localizzazione (**DJ**) perOgni **CAPOSD**.Localizzazione

CLASSE: Punto di appoggio fotogrammetrico (P_FTGR - 000103)

	NC1	NC5
<i>Popolamento della classe</i>		

Definizione

Punto utilizzato per l'appoggio fotogrammetrico, purché verificato in un procedimento di Triangolazione Aerea

<i>Attributi</i>				
<i>Attributi della classe</i>				
00010301	P_FTGR_ENT	ente realizzatore	String(100)	
Identifica l'Ente che ha posto in opera il punto				
00010302	P_FTGR_ID	identificatore	String(50)	
Codice di identificazione del punto				
00010303	P_FTGR_QTO	quota ortometrica	Real	
Quota ortometrica del punto				
00010304	P_FTGR_QTE	quota ellissoidica	Real	
Quota ellissoidica del punto				
00010305	P_FTGR_AN	anno istituzione	String(50)	
Indica l'anno in cui il punto è stato messo in opera o verificato.				
00010306	P_FTGR_OQO	origine quota ortometrica	Enum	
<i>Dominio (Origine quota ortometrica)</i>				NC1 NC5
01		interpolazione modello del geoide		
0105		adattamento locale		
0104		gk2 (italgeo2005)		
0103		gk1 (italgeo99)		
0102		gr2 (italgeo2005)		
0101		gr1 (italgeo99)		
02		livellazione trigonometrica/tacheometrica		
04		livellazione geometrica		
00010307	P_FTGR_OQE	origine quota ellissoidica	Enum	
<i>Dominio (Origine quota ellissoidica)</i>				NC1 NC5
01		interpolazione modello del geoide		

	0105	adattamento locale			
	0104	gk2 (italgeo2005)			
	0103	gk1 (italgeo99)			
	0102	gr2 (italgeo2005)			
	0101	gr1 (italgeo99)			
	02	misura dgps			
00010308	P_FTGR_PP	precisione planimetrica	Real		
Indica la precisione planimetrica del punto					
00010309	P_FTGR_PA	precisione altimetrica	Real		
Indica la precisione altimetrica del punto					
81	ME	metadati di istanza	Metadati di istanza (DataType)		

Componenti spaziali della classe				NC1	NC5
000103101	P_FTGR_POS	Localizzazione	GU_Point3D - Point 3D		

Vincoli

Disgiunzione tra punti di appoggio fotogrammetrico

Non deve esistere sovrapposizione tra i punti di appoggio fotogrammetrico

P_FTGR.Localizzazione (**DJ**) perOgni **P_FTGR**.Localizzazione

CLASSE: Punto di legame in triangolazione aerea (P_TRAR - 000104)

	NC1	NC5
<i>Popolamento della classe</i>		

Definizione

Punto di legame tra modelli stereoscopici e/o fotogrammi, nei procedimenti di Triangolazione Aerea. Deve essere collegato alla Classe "Porzione di territorio restituito".

Attributi						
Attributi della classe				NC1	NC5	
00010401	P_TRAR_ENT	ente realizzatore	String(100)			
		Identifica l'Ente che ha posto in opera il punto				
00010402	P_TRAR_ID	identificatore	String(50)			
		Codice di identificazione del punto				
00010403	P_TRAR_QTO	quota ortometrica	Real			
		Quota ortometrica del punto				
00010404	P_TRAR_QTE	quota ellissoidica	Real			
		Quota ellissoidica del punto				
00010405	P_TRAR_AN	anno istituzione/verifica	String(50)			
		Indica l'anno in cui il punto è stato messo in opera o verificato.				
00010406	P_TRAR_OQO	origine quota ortometrica	Enum			
Dominio (Origine quota ortometrica)				NC1	NC5	
	01	interpolazione modello del geoide				
	0105	adattamento locale				
	0104	gk2 (italgeo2005)				
	0103	gk1 (italgeo99)				
	0102	gr2 (italgeo2005)				
	0101	gr1 (italgeo99)				
	02	livellazione trigonometrica/tacheometrica				
	04	livellazione geometrica				
00010407	P_TRAR_OQE	origine quota ellissoidica	Enum			
Dominio (Origine quota ellissoidica)				NC1	NC5	
	01	interpolazione modello del geoide				

	0105	adattamento locale			
	0104	gk2 (italgeo2005)			
	0103	gk1 (italgeo99)			
	0102	gr2 (italgeo2005)			
	0101	gr1 (italgeo99)			
	02	misura dgps			
81	ME	metadati di istanza	Metadati di istanza (DataType)		

Componenti spaziali della classe				NC1	NC5
000104101	P_TRAR_POS	Localizzazione	GU_Point3D - Point 3D		

Vincoli

Disgiunzione tra punti di legame in traingolazione aerea

Non deve esistere sovrapposizione tra i punti di legame in triangolazione aerea

P_TRAR.Localizzazione (**DJ**) perOgni **P_TRAR**.Localizzazione

CLASSE: Punto fiduciale catastale (P_FCAT - 000105)*Classe con istanze monoscala*

	NC1	NC5
<i>Popolamento della classe</i>	P	

Definizione

Punto della rete dei Punti Fiduciali del Catasto

<i>Attributi</i>						
<i>Attributi della classe</i>					NC1	NC5
00010501	P_FCAT_VER	verifica	Boolean			
Indica il procedimento di verifica della precisione del punto, eseguita in un procedimento di Triangolazione Aerea o determinato con metodologia GPS (es. punti collegati ai vertici della Maglia primaria e secondaria del Catasto)						
00010502	P_FCAT_ENT	ente realizzatore	String(100)			
Identifica l'Ente che ha curato l'introduzione del dato						
00010503	P_FCAT_ID	identificatore	String(50)		P	
Codice di identificazione del vertice						
00010505	P_FCAT_QTE	quota ellissoidica	Real			
Quota ellissoidica del vertice						
00010506	P_FCAT_ATD	attendibilità	String(50)		P	
Attendibilità del punto fiduciale con riferimento alla codifica prevista dall'Agenzia del Territorio						
00010507	P_FCAT_AN	anno istituzione/verifica	String(50)		P	
Indica l'anno in cui il punto è stato rilevato o verificato nel corso di operazioni cartografiche, non l'anno di istituzione come vertice catastale.						
00010509	P_FCAT_OQE	origine quota ellissoidica	Enum			
<i>Dominio (Origine quota ellissoidica)</i>					NC1	NC5
	01	interpolazione modello del geoide				
	0105	adattamento locale				
	0104	gk2 (italgeo2005)				
	0103	gk1 (italgeo99)				
	0102	gr2 (italgeo2005)				
	0101	gr1 (italgeo99)				
	02	misura dgps				
81	ME	metadati di istanza	Metadati di istanza (DataType)		P	

<i>Componenti spaziali della classe</i>				NC1	NC5
000105101	P_FCAT_POS	Localizzazione	GU_Point3D - Point 3D	P	

Vincoli

Disgiunzione punti fiduciali catastali

Non deve esistere sovrapposizione tra i punti fiduciali catastali

P_FCAT.Localizzazione (**DJ**) perOgni **P_FCAT**.Localizzazione

CLASSE: Spigolo di cassone edilizio (S_CSED - 000106)*Classe con istanze monoscala*

	NC1	NC5
<i>Popolamento della classe</i>		

Definizione

Spigolo di cassone edilizio determinato a terra con metodologia topografica o collimato direttamente per via fotogrammetrica. Consistente con il perimetro del cassone edilizio stesso.

Attributi					
Attributi della classe				NC1	NC5
00010601	S_CSED_ENT	ente realizzatore	String(100)		
		Identifica l'Ente che ha posto in opera il punto			
00010602	S_CSED_ID	identificatore	String(50)		
		Codice di identificazione del punto			
00010603	S_CSED_QTO	quota ortometrica	Real		
		Quota ortometrica del punto			
00010604	S_CSED_QTE	quota ellissoidica	Real		
		Quota ellissoidica del punto			
00010605	S_CSED_AN	anno istituzione/verifica	String(50)		
		Indica l'anno in cui il punto è stato messo in opera o verificato.			
00010606	S_CSED_OQO	origine quota ortometrica	Enum		
Dominio (Origine quota ortometrica)				NC1	NC5
	01	interpolazione modello del geoide			
	0105	adattamento locale			
	0104	gk2 (italgeo2005)			
	0103	gk1 (italgeo99)			
	0102	gr2 (italgeo2005)			
	0101	gr1 (italgeo99)			
	02	livellazione trigonometrica/tacheometrica			
	04	livellazione geometrica			
00010607	S_CSED_OQE	origine quota ellissoidica	Enum		
Dominio (Origine quota ellissoidica)				NC1	NC5

	01	interpolazione modello del geoide			
	0105	adattamento locale			
	0104	gk2 (italgeo2005)			
	0103	gk1 (italgeo99)			
	0102	gr2 (italgeo2005)			
	0101	gr1 (italgeo99)			
	02	misura dgps			
81	ME	metadati di istanza	Metadati di istanza (DataType)		

Componenti spaziali della classe				NC1	NC5
000106101	S_CSED_POS	Localizzazione	GU_Point3D - Point 3D		

Vincoli

Disgiunzione tra spigoli

Non deve esistere sovrapposizione tra gli spigoli di cassone edilizio

S_CSED.Localizzazione (**DJ**) perOgni **S_CSED**.Localizzazione

Consistenza tra spigolo e cassone edilizio

La localizzazione di uno spigolo di cassone edilizio deve essere contenuta nel contorno del cassone edilizio stesso

S_CSED.Localizzazione (**IN**) esiste **CS_EDI**.Ingombro_suolo.B3D

CLASSE: Punto di collegamento con la base dati del catasto (P_CCAT - 000107)

	NC1	NC5
<i>Popolamento della classe</i>	P	P

Definizione

Punti (“punti doppi”) da utilizzarsi nella stima dei parametri di riproiezione analitica, dal sistema geodetico catastale a quello del DBT, ovvero nell’allineamento diretto dei due DB (rototraslazione senza e con variazione di scala, rubber-sheeting, ...).

I punti possono essere determinati con tecniche topografiche, GPS o fotogrammetriche.

E' opportuno, al fine di ottenere la massima correttezza delle operazioni di allineamento tra le basi dati, che i particolari topografici in oggetto vengano scelti tra i punti appartenenti alla cartografia catastale di impianto.

<i>Attributi</i>						
<i>Attributi della classe</i>					NC1	NC5
00010703	P_CCAT_COM	comune catastale	String(50)			
00010709	P_CCAT_CES	coordinata long/est sistema	String(50)			
00010706	P_CCAT_C_E	coordinate catastale est	Real			
00010707	P_CCAT_C_N	coordinate catastale nord	Real			
00010701	P_CCAT_DET	determinazione	Enum			
<i>Dominio (Determinazione)</i>					NC1	NC5
	01	gps				
	02	topografica				
	03	fotogrammetrica				
	04	da monografia				
	95	altro	Valore assunto dall’istanza ma non previsto dalla specifica.			
00010704	P_CCAT_FOG	foglio	String(50)			
00010705	P_CCAT_MAP	mappale	String(50)			
00010702	P_CCAT_POC	posizione catastale	Enum			
<i>Dominio (Posizione catastale)</i>					NC1	NC5
	01	d’impianto				
	02	non d’impianto				
00010708	P_CCAT_DO	denominazione origine catastale	String(100)			
00010710	P_CCAT_CNS	coordinate lat/nord sistema	String(50)			
00010711	P_CCAT_SD	sistema di destinazione	Enum			
Sistemi di riferimento spaziale riportati nella lista MD_ReferenceSystemCode, allegato 2 DPCM relativo alle “Regole Tecniche del Repertorio Nazionale Dati Territoriali”						

<i>Dominio (Sistema di destinazione)</i>			NC1	NC5
01	wgs84 - coordinate geografiche espresse rispetto al sistema wgs84			
02	etrs89 - coordinate geografiche espresse rispetto al sistema etrs89			
03	etrs89/etrs-laea - coordinate cartografiche espresse nel sistema etrs89 con la rappresentazione azimutale equal area di lambert			
04	etrs89/etrs-lcc - coordinate cartografiche espresse nel sistema etrs89 con la rappresentazione conforme conica di lambert			
05	etrs89/etrs-tm32 - coordinate cartografiche espresse nel sistema etrs89 con la rappresentazione trasversa di mercatore (zona 32)			
06	etrs89/etrs-tm33 - coordinate cartografiche espresse nel sistema etrs89 con la rappresentazione trasversa di mercatore (zona 33)			
07	roma40/est - coordinate cartografiche nella rappresentazione di gauss-boaga (fuso est)			
08	roma40/ovest - coordinate cartografiche nella rappresentazione di gauss-boaga (fuso ovest)			
09	ed50/utm 32n - coordinate cartografiche espresse nel sistema ed50 (zona 32n)			
10	ed50/utm 33n - coordinate cartografiche espresse nel sistema ed50 (zona 33n)			
11	igm95/utm 32n - coordinate cartografiche espresse nel sistema igm95 (zona 32n). (raffittimento nazionale del sistema etrs89)			
12	igm95/utm 33n - coordinate cartografiche espresse nel sistema igm95 (zona 33n). (raffittimento nazionale del sistema etrs89)			
13	wgs84/utm 32n - coordinate cartografiche espresse nel sistema wgs84 (zona 32n)			
14	wgs84/utm 33n - coordinate cartografiche espresse nel sistema wgs84 (zona 33n)			

	15	wgs84/utm 34n - coordinate cartografiche espresse nel sistema wgs84 (zona 34n)			
	16	bessel/cassini-soldner - coordinate cartografiche nella rappresentazione di cassini-soldner			
	17	bessel/sanson-flamsteed - coordinate cartografiche nella rappresentazione di sanson-flamsteed			
	18	catasto / locale - coordinate cartografiche assenti			
	19	roma40 - coordinate geografiche espresse nel sistema roma40 (primo meridiano greenwich)			
	20	roma40/roma - coordinate geografiche espresse nel sistema roma40 (primo meridiano roma monte mario)			
	21	ed50 - coordinate geografiche espresse nel sistema ed50			
	22	igm95 - coordinate geografiche espresse nel sistema igm95			
	23	rete altimetrica nazionale - quote ortometriche			
	24	wgs84/3d - quote ellissoidiche			
	95	altro	Valore assunto dall'istanza ma non previsto dalla specifica.		
81	ME	metadati di istanza	Metadati di istanza (DataType)	P	P

<i>Componenti spaziali della classe</i>				NC1	NC5
000107101	P_CCAT_POS	Localizzazione	GU_Point3D - Point 3D	P	P

TEMA: Informazioni cartografiche e metainformazione 0002**Descrizione**

Definizione di ambiti territoriali con riferimento alla restituzione cartografica ed alla metainformazione

CLASSE: Porzione di territorio restituito (ZONA_R - 000201)

Classe con istanze monoscala

	NC1	NC5
Popolamento della classe	P	P

Definizione

Porzione di territorio restituito, ad una data scala.

Deve essere correlato alla Classe "Assi di volo".

Attributi					
Attributi della classe				NC1	NC5
00020101	ZONA_R_SN	scala nominale	Enum	P	P
Scala nominale alla quale è stato realizzato il rilievo.					
Dominio (Scala nominale)				NC1	NC5
01		1:1000		P	
02		1:2000		P	
03		1:5000			P
04		1:10000			P
00020102	ZONA_R_ENT	ente realizzatore	String(100)	P	P
Ente committente					
00020103	ZONA_R_RID	identificatore ripresa aerea	String(50)		
Codice di identificazione della ripresa aerea; assicura il collegamento tra le Classi "Assi di volo", "Centri di presa", "Abbracciamento al suolo del fotogramma" e "Porzione di territorio restituito"					
00020104	ZONA_R_DT	ditta esecutrice	String(100)		
Ditta esecutrice o ATI					
00020105	ZONA_R_COL	collaudo	String(100)		
Collaudatore					
00020107	ZONA_R_MET	metadati	String(100)		
Link (nome del file, sito web, ..) dove sono memorizzate le metainformazioni sul dataset					
81	ME	metadati di istanza	Metadati di istanza (DataType)	P	P

<i>Componenti spaziali della classe</i>				NC1	NC5
000201101	ZONA_R_POS	Estensione	GU_CXSurfaceB3D - Complex Surface Boundary 3D	P	P

Classe con istanze monoscala

	NC1	NC5
<i>Popolamento della classe</i>	P	P

Ambito territoriale caratterizzato da informazioni omogenee rispetto ad un sottoinsieme sintetico di metadati. Ogni istanza di questa classe corrisponde alla sezione definita nel **RNDT**.

Visto che più classi possono interessare uno stesso ambito territoriale, una sezione può essere considerata appartenente a diversi dataset. Ne deriva che deve essere stabilita una relazione [1..n] tra ogni dataset descritto e le sezioni ad esso appartenenti. Per conseguire tale risultato è necessario aggiungere una tabella relazionale che raccoglie le sezioni appartenenti ad un certo dataset. Tale tabella prevede i seguenti attributi:

- COD_CL – codice della classe (stringa)
- SEZ_ID – FILE ID dell’ambito omogeneo per la metainformazione /sezione

Attributi

Attributi della classe					NC1	NC5
00020201	META_ES	tipo di estensione	Enum		P	P
definisce la tipologia di estensione della porzione di territorio considerata						
Dominio (Tipo di estensione)					NC1	NC5
01		limite amministrativo			P	P
02		taglio cartografico			P	P
95		altro	Valore assunto dall'istanza ma non previsto dalla specifica.		P	P
00020202	META_NC	nome/codice	String(100)		P	P
specifica il nome o il codice della porzione di territorio considerata (indicata nell'attributo META_ES)						
00020203	META_SC	scala	Enum		P	P
definisce la scala di riferimento del DBT per la porzione di territorio considerata						
Dominio (Scala)					NC1	NC5
01		scala 1:1000			P	P
02		scala 1:2000			P	P
03		scala 1:5000			P	P
04		scala 1:10000			P	P
05		scala 1:25000			P	P
95		altro	Valore assunto dall'istanza ma non previsto dalla specifica.		P	P
81	ME	metadati di istanza	Metadati di istanza (DataType)		P	P

<i>Componenti spaziali della classe</i>				NC1	NC5
000202101	META_SUP	Estensione	GU_CPSurface2D - Composite Surface 2D	P	P

Descrizione

Riunisce le informazioni relative alle varie coperture fotogrammetriche che hanno interessato la zona

CLASSE: Asse di volo (A_VOLO - 000301)

	NC1	NC5
<i>Popolamento della classe</i>		

Definizione

Asse della ripresa aerea

Vedi: Gli assi di una ripresa aerea

Figure

- Gli assi di una ripresa aerea

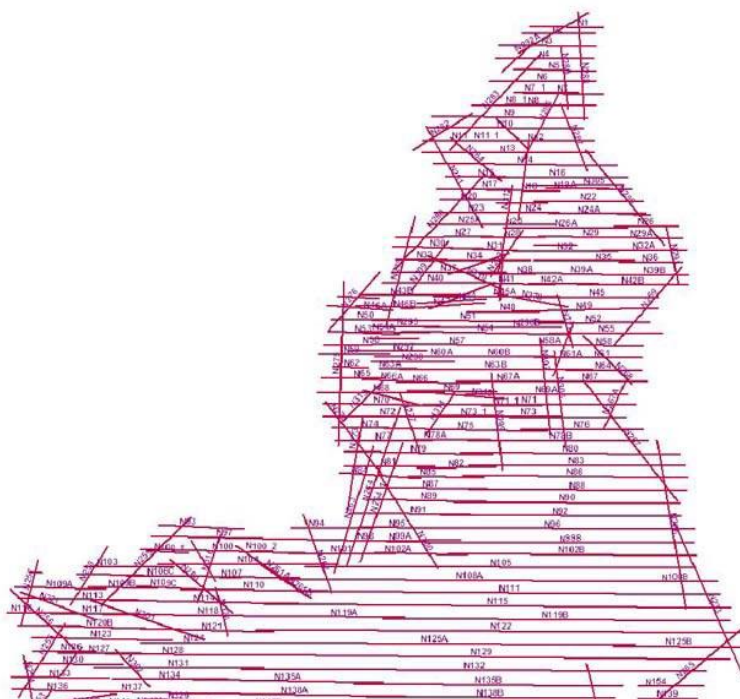

Attributi

Attributi della classe				NC1	NC5
00030101	A_VOL_ENTE	ente realizzatore	String(100)		
		Ente che ha curato la realizzazione del rilievo			
00030102	A_VOL_DT	ditta esecutrice	String(100)		
		Ditta esecutrice o ATI			
00030103	A_VOL_RID	identificatore ripresa aerea	String(50)		
		Codice di identificazione della ripresa aerea; assicura il collegamento tra le Classi "Assi di volo", "Centri di presa",			

	"Abbracciamento al suolo del fotogramma" e "Porzione di territorio restituito"				
00030104	A_VOL_CS	codice strisciata	String(50)		
	Codice della strisciata				
00030105	A_VOL_DR	data ripresa	Date		
	Data della ripresa aerea				
00030106	A_VOL_QT	quota volo	Real		
	Quota assoluta di volo				
00030107	A_VOL_CCOD	codice camera fotogrammetrica	String(50)		
	Numero di codice (S/N) della camera fotogrammetrica				
00030108	A_VOL_DSTP	distanza principale	Real		
	Distanza principale della camera fotogrammetrica				
00030109	A_VOL_NFI	numero fotogramma iniziale	Integer		
	Numero del fotogramma con il quale inizia la strisciata				
00030110	A_VOL_NFF	numero fotogramma finale	Integer		
	Numero del fotogramma con il quale termina la strisciata				
81	ME	metadati di istanza	Metadati di istanza (DataType)		

<i>Componenti spaziali della classe</i>				NC1	NC5
000301101	A_VOL_ASS	Asse	GU_CPCurve3D - Composite Curve 3D		
Segmento indicante l'inizio e la fine della strisciata; nel caso di adozione di apparato satellitare a bordo può essere costituito dalla spezzata i cui vertici coincidono con i centri di presa.					

CLASSE: Centro di presa (CPRESA - 000302)

					NC1	NC5
<i>Popolamento della classe</i>						

Definizione

Centri di presa dei singoli fotogrammi

<i>Attributi</i>						
	<i>Attributi della classe</i>				NC1	NC5
00030201	CPRESA_ID	identificatore ripresa aerea	String(50)			
	Codice di identificazione della ripresa aerea; assicura il collegamento tra le Classi "Assi di volo", "Centri di presa", "Abbracciamento al suolo del fotogramma" e "Porzione di territorio restituito"					
00030202	CPRESA_CS	codice strisciata	String(50)			
	Codice della strisciata					
00030203	CPRESA_NF	numero fotogramma	Integer			
	Numero del fotogramma					
00030206	CPRESA_QTO	quota ortometrica	Real			
	Quota assoluta di volo ortometrica					
00030207	CPRESA_QTE	quota ellissoidica	Real			
	Quota assoluta di volo ellissoidica					
00030208	CPRESA_O	omega	Real			
	Componente di orientamento Omega					
00030209	CPRESA_P	phi	Real			
	Componente di orientamento Phi					
00030210	CPRESA_K	kappa	Real			
	Componente di orientamento Kappa					
81	ME	metadati di istanza	Metadati di istanza (DataType)			

	<i>Componenti spaziali della classe</i>				NC1	NC5
000302101	CPRESA_POS	Localizzazione	GU_Point3D - Point 3D			

CLASSE: Abbracciamento al suolo del fotogramma (Z_FOTO - 000303)

	NC1	NC5
<i>Popolamento della classe</i>		

Definizione

Proiezione al suolo del singolo fotogramma, derivato dal cosiddetto 'fotoindice' che accompagna generalmente le riprese. Prodotto usualmente a fotogrammi alterni.

Vedi: Fotoindice di una ripresa aerea

Figure

- Fotoindice di una ripresa aerea

**Attributi**

<i>Attributi della classe</i>				NC1	NC5
00030301	Z_FOTO_ID	identificatore ripresa aerea	String(50)		
Codice di identificazione della ripresa aerea; assicura il collegamento tra le Classi "Assi di volo", "Centri di presa", "Abbracciamento al suolo del fotogramma" e "Porzione di territorio restituito"					
00030302	Z_FOTO_CS	codice strisciata	String(50)		
Codice della strisciata					
00030303	Z_FOTO_NF	numero fotogramma	Integer		
Numero del fotogramma					
81	ME	metadati di istanza	Metadati di istanza (DataType)		

<i>Componenti spaziali della classe</i>				NC1	NC5
000303102	Z_FOTO_SUP	Estensione	GU_CPSurface2D - Composite Surface 2D		

Descrizione

E' lo strato che raccoglie le informazioni relative alla mobilità ed ai trasporti di qualunque natura essi siano. Lo strato descrive:

- la modellazione per aree che raccoglie prevalentemente le caratteristiche geometrico costruttive delle infrastrutture di trasporto;
- la modellazione della viabilità con grafi di simulazione delle correnti di traffico, più rivolta all'espletamento delle caratteristiche di interesse trasportistico della mobilità.

Si raggruppano perciò in questa sezione della specifica i seguenti contenuti:

- Strade e relativi particolari, comprendendo sia le infrastrutture costituenti la viabilità primaria che quella secondaria, all'interno del tema "strade" sono comprese aree destinate in modo specifico alla circolazione veicolare e/o pedonale e/o a quella dei cicli.
- Infrastrutture di trasporto su ferro e relativi particolari, comprendendo in questa voce sia ferrovie che metropolitane, tranvie, funicolari.
- Impianti e infrastrutture di trasporto di altro genere e relativi particolari, comprendendo in questa voce il trasporto a fune (funivie, sciovie ecc...), le modalità di connessione trasportistica su acqua (traghetto...), altre strutture di trasporto.

TEMA: Strade 0101

Descrizione

Si identifica la "strada" come l'area ad uso pubblico destinata alla circolazione dei pedoni, dei veicoli e degli animali. Nel tema sono descritte le aree di mobilità sia principale che secondaria e la corrispondente rappresentazione a grafo. La distinzione tra i due tipi è la seguente: una strada è definita principale o secondaria sulla base della larghezza utile del piano rotabile, in particolare se di larghezza maggiore di 7m (strada a due o più corsie) viene definita principale, secondaria se di larghezza minore di 7m (strada ad una corsia) secondo le specifiche della Commissione Geodetica per la cartografia a scala 1:10.000; più precisamente come viabilità principale si individuano le autostrade ed i raccordi autostradali, le superstrade e tutte le strade ordinarie, mentre come viabilità secondaria si individuano i percorsi di "carrareccia", "tratturo", "rotabile secondaria", "sentieri" ecc.

Il tema descrive pertanto:

LE AREE STRADALI DELLA VIABILITÀ PRINCIPALE

Con "Area Stradale" si intende la rappresentazione della sede stradale della viabilità principale, ovvero delle strade sia urbane che extraurbane, costituite a loro volta dalle aree componenti di circolazione veicolare, pedonale e ciclabile (queste ultime due possono essere in sede stradale od isolate, mentre l'area di circolazione veicolare è supposta essere sempre in sede stradale).

Ogni area di circolazione, sia stradale che di altra destinazione, è acquisita mantenendone la continuità anche in corrispondenza di intersezione in proiezione planimetrica con manufatti, fabbricati, aree di circolazione della stessa classe o di classi differenti, etc.

Le opere d'arte (ponti/viadotti/cavalcavia e gallerie) sono definiti nell'ambito dello Strato "Manufatti" - Tema "Opere delle Infrastrutture di Trasporto" e deve essere garantita la consistenza tra le proprietà attribuite all'Area di circolazione e la presenza delle opere stesse.

LA RAPPRESENTAZIONE A GRAFO DELLA VIABILITÀ PRINCIPALE

Essa è realizzata a due livelli. Il primo livello (detto livello 1) è analitico e descrive il flusso di circolazione sia veicolare che pedonale (ove necessario, quest'ultimo, per correlare adeguatamente le informazioni del Tema "Toponimi e Numeri Civici") nell'ambito della sede stradale (ancorché esclusivamente pedonale), ed in particolare, ove presente, quale mezziera della carreggiata.

Vedi: Organizzazione in aree e reticolo e correlazione tra le due componenti spaziali

Il secondo livello (detto Livello 2) viceversa costituisce una rappresentazione sintetica dei flussi di circolazione ed è orientato soprattutto ad elaborazioni di tipo modellistico; il Livello 1 ed il Livello 2 sono comunque strettamente correlati tra di loro, come evidenziato dalla figura:

Vedi: Liv. 1 e Liv. 2 del grafo stradale e correlazione tra le due componenti spaziali

LA RETE DELLE PISTE CICLABILI

Essa è costruita tramite la rappresentazione dell'asse dell'area di circolazione ciclabile.

LE AREE DI VIABILITÀ MISTA SECONDARIA

Comprende la sede della viabilità di tipo extraurbano caratterizzata da una larghezza del piano rotabile non superiore ai 7 m e in genere inferiore ai 3,5 m, con fondo naturale sistemato, adibita al trasporto con mezzi ordinari, speciali o animali. Rientrano in questa classe le mulattiere, carrarecce, ma anche i sentieri, i tratturi, le vie ferrate ecc...

LA RAPPRESENTAZIONE A GRAFO DELLA VIABILITÀ MISTA SECONDARIA

Essa è costruita tramite la rappresentazione dell'asse dell'area di viabilità mista secondaria

Figure

- F2 - liv. 1 e liv. 2 del grafo stradale e correlazione tra le due componenti spaziali

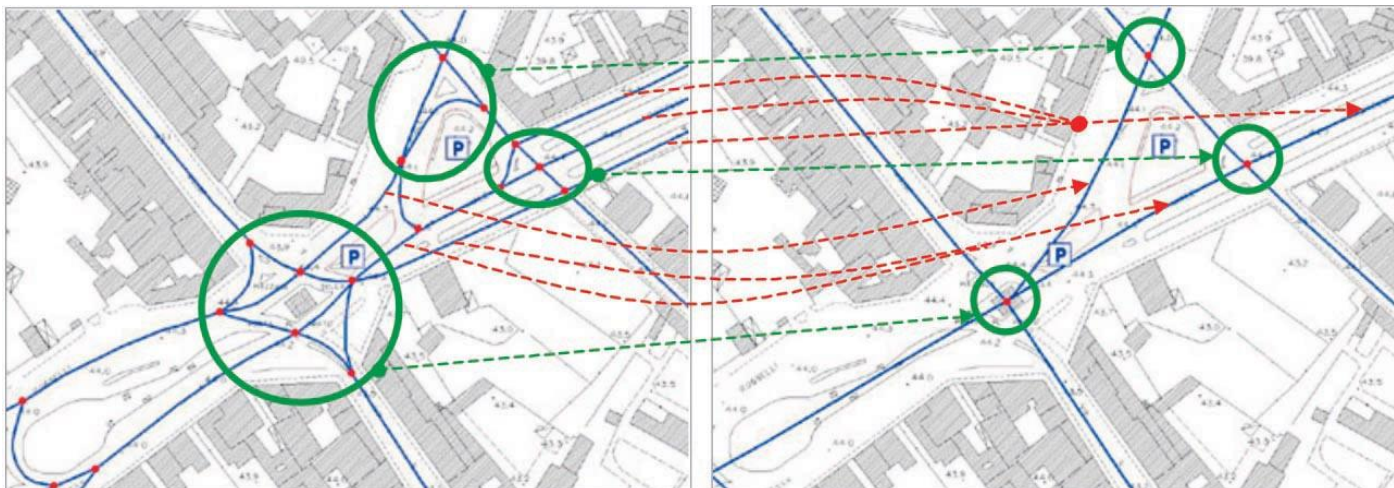

- F1 - organizzazione in aree e reticolo e correlazione tra le due componenti spaziali



CLASSE: Area di circolazione veicolare (AC_VEI - 010101)

Classe con istanze monoscala

	NC1	NC5
Popolamento della classe	P	P

Definizione

Corrisponde all'area dove è possibile la transitabilità e la sosta dei veicoli, non necessariamente secondo correnti e flussi di traffico (prerogativa della sola carreggiata). In particolare le aree che la compongono sono sottoaree che individuano caratteristiche del flusso di traffico (zona).

Vedi: Le zone dell'area di circolazione veicolare

Ogni strada nel suo complesso può essere formata da una o più carreggiate separate, ma la separazione deve essere realizzata mediante oggetti materiali come aiuole, muretti, marciapiedi, ecc...; pertanto la semplice presenza di una doppia striscia continua non vale a dividere la strada in

due carreggiate (la divide invece in corsie destinate ai sensi di marcia). In questa classe non sono comprese quelle aree che non sono transitabili dai veicoli, come le isole di traffico o isole di canalizzazione, le aiuole, le rotonde ecc... che, per contro, sono individuati come oggetti stradali o manufatti autonomi.

Figure

- Le zone dell'area di circolazione veicolare



Attributi									
Attributi della classe								NC1	NC5
81	ME	metadati di istanza			Metadati di istanza (DataType)			P	P
Componenti spaziali della classe								NC1	NC5
010101101	AC_VEI_SUP	Estensione			GU_CPSurfaceB3D - Composite Surface Boundary 3D			P	P
Si acquisisce l'area dove è possibile la transitabilità dei veicoli. Gli oggetti e manufatti stradali che non consentono il transito dei veicoli sono esclusi dal computo di tale superficie (spartitraffico, aiuole, rotonde, ecc...). NOTE: superficie bidimensionale il cui contorno è la proiezione planimetrica dell'anello 3D corrispondente									
Attributi di questa componente spaziale								NC1	NC5
01010120	AC_VEI_CON	Tipo_contorno	Enum	aTratti sul contorno 3D su	Estensione				
		contorno fisico o fittizio							
Dominio (Tipo_contorno)								NC1	NC5
		01	contorno fisico	Contorno fisico					
		02	contorno fittizio	Contorno fittizio					
01010101	AC_VEI_ZON	Zona	Enum	aSottoaree su	Estensione			P	P
		attributo che qualifica le differenti zone di transitabilità dei veicoli in funzione delle caratteristiche della corrente veicolare. I flussi di traffico avvengono sulla carreggiata ma la transitabilità dei veicoli è consentita anche in altre zone che costituiscono l'area e che comprendono le aree di sosta o di fermata, oltre a zone dove il traffico non è univocamente determinabile (area a traffico strutturato) e zone dove non sono identificabili in numero finito i possibili flussi di traffico (area a traffico non strutturato)							

	Dominio (Zona)		NC1	NC5	
	01	tronco carreggiata	parte stradale destinata allo scorrimento dei veicoli; è composta da una o più corsie di marcia ed, in genere, è pavimentata e delimitata da strisce di margine. Comprende tutti i tronchi di carreggiata ordinari, che non presentano particolari difformità rispetto allo sviluppo longitudinale delle correnti veicolari. L'individuazione della larghezza della carreggiata deve essere fatta escludendo dal calcolo le aree laterali di parcheggio dei veicoli. La cassazione ha infatti stabilito che non può considerarsi carreggiata quella parte della strada dove la circolazione non sia possibile per la presenza di automezzi posti a pettine nell'apposito parcheggio; vi è invece compresa quella parte che, pur occupata dai binari ferroviari, sia transitabile nella sua totalità (i binari devono essere perciò a raso della pavimentazione).	P	P
	0105	vicolo		P	
	0104	passaggio a livello	area di intersezione a raso, opportunamente attrezzata e segnalata ai fini della sicurezza, tra una o più strade ed una linea ferroviaria o tranviaria in sede propria.	P	P
	0103	controviale		P	P
	0102	rampa/svincolo	E' un particolare tronco di carreggiata con funzioni di collegamento in corrispondenza di intersezione a livelli sfalsati. COMPRENDE i tronchi di carreggiata che sono di collegamento tra correnti veicolari pianoaltimetricamente sfalsati.	P	P
	0101	tronco ordinario	tronco di carreggiata quando questo non costituisce svincolo	P	P
	02	area a traffico strutturato	area transitabile dove la veicolazione non avviene in singolo tronco di carreggiata regolare ma su aree che hanno una estensione non individuabile in unica corrente di traffico. I flussi sono regolamentati ed in numero finito. Comprende tutti gli incroci a raso, piazze, slarghi, rotonde, caselli autostradali dove non sia prevalente una sola corrente veicolare per cui l'area di incrocio è parimenti condivisa dai rami viabilistici che vi si attestano e non semplificabile con unico tronco di carreggiata.	P	P
	0206	rotatoria	area a traffico strutturato dove i rami veicolari che vi confluiscono vengono immessi, generalmente con l'ausilio di isole triangolari, in una zona veicolare a più corsie, chiusa su se stessa, ad asse circolare od ellittico.	P	P
	0205	incrocio	area di incrocio dove si intersecano a raso più correnti veicolari che condividono la stessa sede e regolamentate da segnaletica stradale o semaforica.	P	P
	0204	piazza	area di piazza adibita alla circolazione dei veicoli secondo correnti di traffico non univocamente individuabili. NOTE: si considera l'area adibita al solo transito dei veicoli, può essere distinta dalla piazza come estensione toponomastica (ad esempio quando quest'ultima include anche altri oggetti e manufatti o altri tipi di viabilità).	P	P
	0201	casello/barriera	area a circolazione dei veicoli che in corrispondenza	P	P

		autostradale	dell'ingresso/uscita delle autostrade si allarga/restringe per facilitare l'accesso/deflusso ai caselli di pedaggio per cui non è identificabile come singolo tronco di carreggiata. Comprende tutta l'area "a fuso" dove è variabile il numero delle corsie e il senso di canalizzazione della corrente veicolare.		
	03	area a traffico non strutturato	area dove non è univocamente identificabile l'area transitabile e i flussi di traffico in generale. Possono essere all'interno di aree di pertinenza (viabilità all'interno di un porto, ad esempio) o in sede stradale complessiva. È opzionale la modellazione di queste aree nel primo caso, nel secondo, cioè quando si trovano nella sede stradale complessiva la loro acquisizione è obbligatoria. Vi appartengono grandi aree transitabili dove il moto dei veicoli è libero. Vi appartengono le aree transitabili di: parcheggi liberi, servizi stradale/autostradale, aree industriali, aree portuali, aree aeroportuali, aree di sosta, aree militari, aree non ulteriormente specializzate. NOTE: corrisponde ad aree di viabilità all'interno di "Enclosed Traffic Area" del GDF.	P	P
	0307	in area di pertinenza	area a traffico non strutturato all'interno di aree di pertinenza. Si tratta in generale di viabilità interna o non soggetta alle regolamentazioni del codice della strada. NOTE: relazione con area di pertinenza corrispondente	P	P
	0301	parcheggio	area posta al di fuori della carreggiata, destinata alla sosta, regolamentata e non, dei veicoli.	P	P
	04	fascia di sosta laterale	parte della strada adiacente alla carreggiata, separata da questa mediante striscia di margine discontinua e comprendente la fila degli stalli di sosta e la relativa corsia di manovra. Vi appartiene la fascia di parcheggio laterale delle macchine in linea, a lisca di pesce, ecc.. purchè opportunamente segnalato a terra.	P	P
	05	piazzola di sosta	parte della strada di lunghezza limitata, adiacente esternamente alla banchina, destinata alla sosta dei veicoli. Rispetto alla fascia di sosta, è limitata longitudinalmente e risponde a motivazioni saltuarie ed improvvise dei casi di sosta.	P	P
	06	golfo di fermata	parte della strada esterna alla carreggiata, destinata alle fermate dei mezzi collettivi di linea ed adiacente al marciapiede o ad altro spazio di attesa per i pedoni. Comprende gli allargamenti per consentire la fermata degli autobus o dei veicoli pubblici.	P	P
	07	banchina	parte della strada compresa tra il margine della carreggiata ed il più vicino tra i seguenti elementi longitudinali: marciapiede, spartitraffico, arginello, ciglio interno della cunetta, ciglio superiore della scarpata nei rilevati. Sono comprese le sole banchine transitabili, quelle non transitabili sono inserite nella più ampia area stradale.	P	P
	08	isole di traffico a raso	zona opportunamente tracciata su strada per l'incanalamento dei flussi veicolari. NOTE: quando, invece, tale isola è costituita da manufatto con cordolo in rilievo, questa zona è descritta nei manufatti per il trasporto.	P	P
	95	altro	Valore assunto dall'istanza ma non previsto dalla specifica.	P	P

01010102	AC_VEI_FON	Fondo	Enum	aSottoaree su	Estensione	P	
		tipo di pavimentazione dell'area di transitabilità. Questo attributo può avere una ulteriore esplicitazione che riguarda il tipo di materiale che costituisce il fondo dell'area. NOTE: Le strade con fondo pavimentato potranno raggruppare, ad esempio, un manto asfaltato od in calcestruzzo					
		Dominio (Fondo)				NC1	NC5
	01	pavimentato	corrisponde ad un tipo di manto stradale che può essere di tipo flessibile (asfalto) o rigido (calcestruzzo) a seconda del materiale utilizzato.			P	
	02	non pavimentato	non pavimentato, composto da materiale a granulometria variabile.			P	
01010103	AC_VEI_SED	Sede	Enum	aSottoaree su	Estensione	P	P
		attributo che definisce in quale rapporto l'area di circolazione si trova rispetto al terreno circostante e se è dotata o meno di particolari opere d'arte: è su ponte, viadotto, in galleria ecc... NOTE: attributo derivato per intersezione con le classi del tema opere d'arte o dall'attributo di sede dell'area stradale complessiva perché esiste sempre l'area stradale di un'area di circolazione veicolare (la prima contiene od è al più uguale alla seconda)					
		Dominio (Sede)				NC1	NC5
	01	a raso	la sede stradale poggia sul suolo (comprende aree stradali in trincea, mezzacosta e in rilevato)			P	P
	02	su ponte/viadotto/cavalcavia	viabilità che si sviluppa su opera d'arte ponte, viadotto, cavalcavia, in sovrappasso di corso d'acqua, di altra infrastruttura di trasporto o di altre entità NOTE: relazione con corrispondente opera d'arte			P	P
	03	in galleria	viabilità che si sviluppa lungo opera d'arte galleria. Comprende i percorsi sotterranei ma non quelli in sottopasso. NOTE: relazione con corrispondente opera d'arte			P	P
	04	su diga	viabilità che si sviluppa lungo opera d'arte diga			P	P
01010104	AC_VEI_LIV	Livello	Enum	aSottoaree su	Estensione	P	P
		attributo che definisce se l'area di circolazione sottopassa altre aree della stessa o di altre classi. NOTE: Nei casi complessi di articolazione dei livelli, ad esempio quando in livelli di sovrapposizione sono maggiori di tre, si dovrà fare riferimento ad ulteriori informazioni come max altezza transitabile, max ingombro di sezione trasversale... nella forma semplificata è funzionale alla resa grafica					
		Dominio (Livello)				NC1	NC5
	01	in sottopasso	l'entità in esame è in sottopasso di medesima o altra viabilità ma anche sottopasso di manufatti, edifici, elementi idrografia			P	P
	02	non in sottopasso	l'entità non si trova in condizioni di sottopasso rispetto ad alcunché.			P	P

Vincoli

Aree di circolazione in galleria

Ogni area di circolazione veicolare con sede in galleria è contenuta nelle gallerie ad uso stradale-autostradale

AC_VEL.Sede (Sede = "in galleria") (**EQ| IN**) unione (uso = "autostradale" **OR** uso = "stradale")
GALLER.Sup_sede.*superficie*

Aree di circolazione su ponte

Ogni area di circolazione veicolare con sede su ponte e contenuto nella sede di ponte con uso stradale-autostradale

AC_VEL.Sede (Sede = "su ponte/viadotto/cavalcavia") (**EQ| IN**) unione (Sup_sede.uso = "autostradale" **OR** Sup_sede.uso = "stradale") **PONTE**.Sup_sede.*superficie*

CLASSE: Area di circolazione pedonale (AC_PED - 010102)

Classe con istanze monoscala

	NC1	NC5
Popolamento della classe	P	P

Definizione

Area destinata alla circolazione dei pedoni, essa comprende tutte le porzioni della piattaforma stradale che all'interno degli ambiti urbani, sono riservate al transito dei pedoni, cioè i marciapiedi, nonché tutte le aree di passaggio o stazionamento pedonale quali portici o sottopassi, passaggi pedonali con o senza gradinate, salvagenti, etc...

Vedi: Le zone dell'area di circolazione pedonale

L'area pedonale può essere in sede propria, ed in tal caso si differenzia per dislivelli dall'area veicolare, od in sede stradale, ed in tal caso è delimitata da apposita segnaletica orizzontale. Non è compresa in questa classe l'area stradale diventata successivamente pedonale (aree a traffico limitato dei centri storici, per esempio) ma che conserva le caratteristiche tecnico - strutturali dell'area stradale adibita alla circolazione dei veicoli.

Figure

- Le zone dell'area di circolazione pedonale



Attributi					
Attributi della classe				NC1	NC5
01010201	AC_PED_POS	posizione	Enum	P	P
attributo che identifica se l'area di circolazione pedonale si trova all'interno della piattaforma stradale o se è in sede specifica, adibita alla circolazione dei soli pedoni e non in sede stradale. È un attributo vincolante per la determinazione del comportamento al variare delle scala, ad esempio, quando in sede stradale, l'area di circolazione pedonale al diminuire della scala spesso non è più rappresentabile, mentre persiste l'area stradale complessiva che la contiene. NOTE: Si ricorda comunque che se sono acquisibili, anche alle medie e piccole scale le entità possono persistere (es. marciapiedi di larghezza > 10 m)					
Dominio (Posizione)				NC1	NC5
01	non in sede stradale	il percorso pedonale si sviluppa al di fuori della sede stradale, ed è specializzata per la sola viabilità pedonale, su sede propria (vialetti...), sono comprese le aree in porticato ancorchè adiacenti alla sede stradale ma esternamente.		P	P

			COMPRENDE i percorsi di cimiteri, vialetti di parchi e giardini		
	02	su sede stradale	la viabilità pedonale si trova all'interno dell'area stradale complessiva.	P	P
81	ME	metadati di istanza	Metadati di istanza (DataType)	P	P

Componenti spaziali della classe							NC1	NC5
010102101	AC_PED_SUP	Estensione	GU_CXSurfaceB3D - Complex Surface Boundary 3D				P	P
si acquisiscono le aree ad esclusiva percorribilità pedonale come marciapiedi, vicoli, vie gradonate etc.								
Attributi di questa componente spaziale							NC1	NC5
01010220	AC_PED_CON	Tipo_contorno	Enum	aTratti sul contorno 3D su	Estensione			
		contorno fisico o fittizio						
Dominio (Tipo_contorno)							NC1	NC5
		01	contorno fisico	Contorno fisico				
		02	contorno fittizio	Contorno fittizio				
01010202	AC_PED_ZON	Zona	Enum	aSottoaree su	Estensione	P	P	
		tipo di zona che qualifica la transitabilità dei pedoni in funzione delle caratteristiche strutturali della sede del flusso pedonale.						
Dominio (Zona)							NC1	NC5
		01	su marciapiede	viabilità pedonale che si svolge su parte della strada rialzata, esterna alla carreggiata			P	P
		03	su salvagente	parte della strada, esterna alla carreggiata, rialzata o altrimenti delimitata e protetta, destinata al riparo ed alla sosta dei pedoni, in corrispondenza di attraversamenti pedonali o di fermate dei trasporti collettivi. Comprende le isole salvagente.			P	P
		04	area a porticato	Porticato lungo una strada è una struttura architettonica a piano terra di pianta quadrangolare isolata od inserita in edificio complesso monumentale di cui almeno un lato è formato da un colonnato per riparare un'area destinata al transito pedonale.			P	P
		05	galleria pedonale	area adibita al passaggio dei soli pedoni che si sviluppa in percorsi ricavati al di sotto di edifici od altri oggetti, con copertura propria od indiretta, non visibili in stereorestituzione ma da rilievi diretti o ricognizione a terra.			P	P
		06	percorsi a gradinate	strade in pendenza composte da gradoni (esempio le tipiche creuze genovesi)			P	P
		07	vialeto	percorso pedonale di collegamenti tra edifici o percorsi stradali in genere. Si fa riferimento a percorsi isolati rispetto da aree di altra viabilità. Vi appartengono i vialetti di cimitero.			P	P

	08	vicolo	area pedonale per le ristrette dimensioni di accesso alle abitazioni che non la rendono carreggiabile (hanno una larghezza inferiore ai 2.5 mt), sono frequenti nei centri storici.			P	P	
	09	aree solo pedonali (sagrato, piazza)	aree dove la circolazione dei pedoni è libera e non vincolata da percorsi specifici. Vi appartengono piazze, sagrati isole, aree esclusivamente pedonali. NOTE: sono escluse le isole pedonali dei centri storici se è possibile l'accesso con traffico limitato.			P	P	
	10	passaggio pedonale	parte di strada separata dalla carreggiata da una striscia bianca continua o da apposita protezione e destinata al transito dei pedoni. Ha funzioni di marciapiede in mancanza di esso.			P	P	
	95	altro	Valore assunto dall'istanza ma non previsto dalla specifica.			P	P	
	01010203	AC_PED_FON	Fondo	Enum	aSottoaree su	Estensione	P	
			tipo di pavimentazione dell'area di circolazione pedonale. Questo attributo ha una ulteriore esplicitazione che riguarda il tipo di materiale che costituisce il fondo dell'area. Qualora non si disponga o non si voglia disporre dell'informazione del materiale si farà riferimento al livello superiore di definizione dell'attributo al solo tipo fondo. NOTE: Le strade con fondo pavimentato potranno raggruppare ad esempio un manto asfaltato od in calcestruzzo					
		Dominio (Fondo)				NC1	NC5	
	01	pavimentato	corrisponde ad un tipo di manto stradale che può essere di tipo flessibile (asfalto) o rigido (calcestruzzo) a seconda del materiale utilizzato.			P		
	02	non pavimentato	non pavimentato, composto da materiale a granulometria variabile			P		
	01010204	AC_PED_SED	Sede	Enum	aSottoaree su	Estensione	P	P
			attributo che definisce in quale rapporto l'area di circolazione si trova rispetto al terreno circostante e se è dotata o meno di particolari opere d'arte. NOTE: relazione con l'opera alla quale si riferisce, da definire primariamente solo nei casi di percorsi isolati, non in sede stradale.					
		Dominio (Sede)				NC1	NC5	
	01	a raso	l'area poggia sul suolo in assenza di ulteriori manufatti			P	P	
	02	su ponte/passerella pedonale	viabilità che si sviluppa su opera d'arte ponte, viadotto, cavalcavia, in sovrappasso di corso d'acqua, di altra infrastruttura di trasporto o di altre entità NOTE: relazione con corrispondente opera d'arte			P	P	
	03	in galleria/sottopassaggi o pedonale	viabilità che si sviluppa lungo opera d'arte galleria. Comprende i percorsi sotterranei ma non quelli in sottopasso			P	P	
	04	su diga	viabilità che si sviluppa su opera d'arte diga			P	P	
	01010205	AC_PED_LIV	Livello	Enum	aSottoaree su	Estensione	P	P

		attributo che definisce se l'area di circolazione sottopassa altre aree dello stesso o di altri strati. NOTE: da definire primariamente solo nei casi di percorsi isolati, non in sede stradale.		
	Dominio (Livello)			
	01	in sottopasso	l'entità è in sottopasso di medesima o altra viabilità ma anche sottopasso di manufatti, edifici, elementi idrografia	P
	02	non in sottopasso	l'entità non si trova in condizioni di sottopasso rispetto ad alcunchè.	P

Vincoli

Area di circolazione pedonale in galleria

Ogni area di circolazione pedonale con sede in galleria è contenuta nelle gallerie ad uso pedonale

AC_PED.Sede (Sede = "in galleria/sottopassaggio pedonale") (**EQ| IN**) unione (uso = "pedonale")

GALLER.Sup_sede.superficie

Area di circolazione pedonale in ponte

Ogni area di circolazione pedonale con sede su ponte è contenuta nei ponti ad uso pedonale

AC_PED.Sede (Sede = "su ponte/passarella pedonale") (**EQ| IN**) unione (Sup_sede.uso = "pedonale")

PONTE.Sup_sede.superficie

CLASSE: Area di circolazione ciclabile (AC_CIC - 010103)

Classe con istanze monoscala

	NC1	NC5
<i>Popolamento della classe</i>	P	P

Definizione

Parte longitudinale della strada, opportunamente delimitata, riservata alla circolazione dei velocipedi.

La pista ciclabile può essere realizzata:

- in sede propria, ad unico o doppio senso di marcia, qualora la sua sede sia fisicamente separata da quella relativa ai veicoli a motore ed ai pedoni, attraverso idonei spartitraffico longitudinali fisicamente invalicabili;
- su corsia riservata, ricavata dalla carreggiata stradale, ad unico senso di marcia, concorde a quello della contigua corsia destinata ai veicoli a motore ed ubicata di norma in destra rispetto a quest'ultima corsia, qualora l'elemento di separazione sia costituito essenzialmente da striscia di delimitazione longitudinale o da delimitatori di corsia;
- su corsia riservata, ricavata dal marciapiede, ad unico o doppio senso di marcia, qualora l'ampiezza ne consenta la realizzazione senza pregiudizio per la circolazione dei pedoni e sia ubicata sul lato adiacente alla carreggiata stradale.

Vedi Regolamento recante norme per la definizione delle caratteristiche tecniche delle piste ciclabili - DM 30/11/99 n°557

Vedi: Area di circolazione pedonale ciclabile

Figure

- Area di circolazione pedonale ciclabile



Attributi						
Attributi della classe					NC1	NC5
01010301	AC_CIC_POS	posizione	Enum		P	P
	attributo che identifica se l'area di pista ciclabile si trova all'interno della piattaforma stradale che accoglie anche altri tipi di mobilità o se è in sede isolata e specifica, adibita alla circolazione dei soli cicli.					
	Dominio (Posizione)				NC1	NC5
	01	isolata	il percorso ciclabile si sviluppa al di fuori della sede stradale, ed è specializzata per la sola viabilità ciclabile		P	P
	02	su sede stradale	l'area ciclabile si trova all'interno della sede stradale e può essere sovrapposta o complementare ad altre aree che la		P	P

			costituiscono (negli incroci con la veicolare od in condivisione del marciapiede con la pedonale)		
01010305	AC_CIC_TY	tipo	Enum		
	attributo che indica se la pista ciclabile è adibita esclusivamente alla circolazione dei soli cicli o se prevede anche la circolazione dei pedoni				
	Dominio (Tipo)			NC1	NC5
	01	ciclabile			
	02	ciclopedonale			
81	ME	metadati di istanza	Metadati di istanza (DataType)	P	P

Componenti spaziali della classe							NC1	NC5
010103101	AC_CIC_SUP	Estensione	GU_CPSurfaceB3D - Composite Surface Boundary 3D				P	P
Si acquisiscono le aree adibite alla esclusiva transitabilità dei cicli come regolamentato dal DM 30/11/99, n°557.								
Attributi di questa componente spaziale							NC1	NC5
01010320	AC_CIC_CON	Tipo_contorno	Enum	aTratti sul contorno 3D su	Estensione			
		contorno fisico o fittizio						
Dominio (Tipo_contorno)							NC1	NC5
		01	contorno fisico	Contorno fisico				
		02	contorno fittizio	Contorno fittizio				
01010302	AC-CIC_FON	Fondo	Enum	aSottoaree su	Estensione	P		
		Tipo di pavimentazione dell'area di circolazione ciclabile. Questo attributo ha una ulteriore esplicitazione che riguarda il tipo di materiale che costituisce il fondo dell'area. Qualora non si disponga o non si voglia disporre dell'informazione del materiale si farà riferimento al livello superiore di definizione dell'attributo al solo tipo fondo. NOTE: Le strade con fondo pavimentato potranno raggruppare ad esempio un manto asfaltato od in calcestruzzo						
Dominio (Fondo)							NC1	NC5
		01	pavimentato	corrisponde ad un tipo di manto stradale che può essere di tipo flessibile (asfalto) o rigido (calcestruzzo) a seconda del materiale utilizzato.			P	
		02	non pavimentato	non pavimentato, composto da materiale a granulometria variabile			P	
01010303	AC_CIC_SED	Sede	Enum	aSottoaree su	Estensione	P	P	
		attributo che definisce in quale rapporto l'area di circolazione si trova rispetto al terreno circostante e se è dotata o meno di particolari opere d'arte.						

			NOTE: relazione con l'opera alla quale si riferisce, da definire primariamente solo nei casi di percorsi isolati, non in sede stradale.					
			<i>Dominio (Sede)</i>				NC1	NC5
			01	a raso	l'area poggia sul suolo in assenza di ulteriori manufatti		P	P
			02	su ponte	viabilità che si sviluppa su opera d'arte ponte, viadotto, cavalcavia, in sovrappasso di corso d'acqua, di altra infrastruttura di trasporto o di altre entità NOTE: relazione con corrispondente opera d'arte		P	P
			03	in galleria/ sottopassaggio/sotterraneo	viabilità che si sviluppa in galleria. Comprende i percorsi sotterranei ma non quelli in sottopasso.		P	P
			04	su diga	viabilità che si sviluppa su opera d'arte diga		P	P
01010304	AC_CIC_LIV	Livello	Enum	aSottoaree su	Estensione	P	P	
		attributo che definisce se l'area di circolazione sottopassa altre aree dello stesso o di altri strati.						
			<i>Dominio (Livello)</i>				NC1	NC5
			01	in sottopasso	sottopasso di medesima o altra viabilità ma anche sottopasso di manufatti, edifici, elementi idrografia		P	P
			02	non in sottopasso	l'entità non si trova in condizioni di sottopasso rispetto ad alcunchè.		P	P

Vincoli

Area di circolazione ciclabile in galleria

Ogni area di circolazione ciclabile con sede in galleria è contenuta nelle gallerie ad uso ciclabile

AC_CIC.Sede (Sede = "in galleria/ sottopassaggio/sotterraneo") (**EQ| IN**) unione (uso = "ciclabile")

GALLER.Sup_sede.superficie

Area di circolazione ciclabile su ponte

Ogni area di circolazione ciclabile con sede su ponte è contenuta nei ponti ad uso ciclabile

AC_CIC.Sede (Sede = "su ponte") (**EQ| IN**) unione (Sup_sede.uso = "ciclabile") **PONTE**.Sup_sede.superficie

CLASSE: Area stradale (AR_STR - 010104)

	NC1	NC5
<i>Popolamento della classe</i>	P	P

Definizione

Superficie compresa entro i confini stradali. È il piano formato dalla carreggiata e dalle fasce di pertinenza, cioè banchine, marciapiedi e piste; può comprendere differenti tipi di viabilità sia pedonale che su gomma o di altro tipo, come quella tranviaria.

Vedi: L'area stradale

da CODICE DELLA STRADA (D.Lgs. N°285 del 30.04.92): "la sede stradale comprende la carreggiata, i marciapiedi, le banchine e le piste. Tutto ciò che è posto al di fuori di queste zone non è strada (es. ciglio erboso, canali di scolo delle acque, spiazzi contigui alla strada, ecc...)."

Figure

- L'area stradale

**Attributi**

<i>Attributi della classe</i>				NC1	NC5
81	ME	metadati di istanza	Metadati di istanza (DataType)	P	P

<i>Componenti spaziali della classe</i>				NC1	NC5
010104101	AR_STR_SUP	Estensione	GU_CXSurfaceB3D - Complex Surface Boundary 3D	P	P
<p>Si considera l'area stradale complessiva, ovvero l'intera piattaforma stradale unione delle aree di circolazione veicolare, ciclabile e pedonale di cui è composta e degli eventuali manufatti dell'infrastruttura di trasporto che ne fanno parte integrante. Il contorno dell'area stradale corrisponde all'anello 3D che si attesta alle quote dei cigli dell'area stradale stessa con tratti di chiusura trasversale tra questi.</p> <p>NOTE: superficie bidimensionale il cui contorno è la proiezione planimetrica dell'anello 3D corrispondente</p>					
<i>Attributi di questa componente spaziale</i>				NC1	NC5
01010420	AR_STR_CON	Tipo_contorno	Enum	aTratti sul contorno 3D su	Estensione

		contorno fisico o fittizio					
		Dominio (Tipo_contorno)				NC1	NC5
	01	contorno fisico	Contorno fisico				
	02	contorno fittizio	Contorno fittizio				
01010402	AR_STR_CF	Classifica tecnico-funzionale	Enum	aSottoaree su	Estensione		
		la classifica è regolata in base alle caratteristiche costruttive, tecniche e funzionali della strada. NOTE: Si riferisce alla classifica tecnico-funzionale del CODICE DELLA STRADA (D.Lgs. N°285 del 30.04.92) e Catasto Strade.					
		Dominio (Classifica tecnico-funzionale)				NC1	NC5
	01	autostrada	strada extraurbana od urbana a carreggiate indipendenti o separate da spartitraffico invalicabile, ciascuna con almeno due corsie per senso di marcia, eventualmente banchina pavimentata a sinistra e corsia di emergenza o banchina pavimentate a destra, priva di intersezioni a raso e di accessi privati, dotata di recinzione e di sistemi di assistenza all'utente lungo il tracciato, riservata alla circolazione di talune categorie di veicoli a motore e contraddistinta da appositi segnali di inizio e fine; deve essere attrezzata con apposite aree di servizio ed aree di parcheggio, entrambe con accessi dotati di corsie di decelerazione e di accelerazione.				
	02	strada extraurbana principale	strada a carreggiate indipendenti o separate da spartitraffico invalicabile ciascuna con almeno due corsie per senso di marcia e banchina pavimentata a destra, priva di intersezioni a raso, con accessi alle proprietà laterali coordinati, contraddistinta dagli appositi segnali di inizio e fine; deve essere attrezzata da apposite aree di servizio, che comprendano gli spazi per la sosta, con accessi dotati di corsie di decelerazione e accelerazione. Vi appartengono TANGENZIALI, SUPERSTRADE, BRETELLE DI RACCORDO AUTOSTRADALE purchè con le caratteristiche funzionali indicate per questo attributo.				
	03	strada extraurbana secondaria	strada ad unica carreggiata con almeno una corsia per senso di marcia e banchine.				
	04	strada urbana di scorrimento	strada a carreggiate indipendenti o separate da spartitraffico, ciascuna con almeno due corsie di marcia, ed una eventuale corsia riservata ai mezzi pubblici, banchina pavimentata a destra e marciapiedi, con eventuali intersezioni a raso semaforizzate; per la sosta sono previste apposite aree o fasce laterali estranee alla carreggiata, entrambe con immissioni ed uscite concentrate.				
	05	strada urbana di quartiere	strada ad unica carreggiata con almeno due corsie, banchine pavimentate e marciapiedi; per la sosta sono previste aree attrezzate con apposita corsia di manovra, esterna alla carreggiata.				
	06	strada locale	strada urbana od extraurbana opportunamente sistemata non facente parte degli altri tipi di strade. Strade a servizio diretto degli edifici per gli spostamenti pedonali o per la parte iniziale o finale degli spostamenti veicolari privati. In questa categoria rientrano, in particolare le strade pedonali e le strade parcheggio; se di esse è comunque				

			ammessa la circolazione dei mezzi di trasporto pubblico collettivo.					
	01010403	AR_STR_STA	Stato	Enum	aSottoaree su	Estensione	P	P
			definisce lo stato di esercizio dell'area.					
		Dominio (Stato)					NC1	NC5
	01	in esercizio	al momento della rilevazione del dato la strada è in ordinario esercizio di funzione				P	P
	02	in costruzione	al momento della rilevazione del dato la strada è in costruzione				P	P
	03	relitto stradale	al momento della rilevazione del dato la strada non è in esercizio di funzione				P	P
	01010406	AR_STR_SED	Sede	Enum	aSottoaree su	Estensione	P	P
			attributo che definisce in quale rapporto l'area si trova rispetto al terreno circostante e se è dotata o meno di particolari opere d'arte. NOTE: attributo derivato per intersezione con le classi del tema opere d'arte.					
		Dominio (Sede)					NC1	NC5
	01	a raso	la sede stradale poggia sul suolo in assenza di ulteriori manufatti				P	P
	02	su ponte/viadotto/cavalcavia	viabilità che si sviluppa su opera d'arte ponte, su viadotto o su cavalcavia, in sovrappasso di corso o specchio d'acqua, infrastruttura di trasporto o alcunchè (come si verifica per molti viadotti).				P	P
	03	in galleria/sotterranea	viabilità che si sviluppa in galleria. Comprende i percorsi sotterranei ma non quelli in sottopasso.				P	P
	04	su diga	viabilità che si sviluppa su opera d'arte diga				P	P
	95	altro	Valore assunto dall'istanza ma non previsto dalla specifica.				P	P
	01010407	AR_STR_LIV	Livello	Enum	aSottoaree su	Estensione	P	P
			attributo che definisce se l'area sottopassa altre aree dello stesso o di altri strati.					
		Dominio (Livello)					NC1	NC5
	01	in sottopasso	entità in sottopasso di medesima o altra viabilità ma anche sottopasso di manufatti, edifici, elementi idrografia				P	P
	02	non in sottopasso	l'entità non si trova in condizioni di sottopasso rispetto ad alcunchè.				P	P

Ruoli

	Tpdia
	Tpdia [0..*]: TP_STR <u>inverso</u> Arditp [1..*]
	Esdia

Esdiar [0..*]: ES_AMM <u>inverso</u> Ardies [1..*]

Vincoli

Relazione tra area stradale e sottoparti

La superficie dell'area stradale è composta da oggetti delle classi Area di circolazione veicolare, pedonale, ciclabile ed eventuali manufatti dell'infrastruttura di trasporto

AR_STR.Estensione.superficie compostoDa ((tipo = "spartitraffico" **OR** tipo = "isola di traffico" **OR** tipo = "rotatoria") **MAN_TR**.Sup_riferimento.superficie , (posizione <> "non in sede stradale")

AC_PED.Estensione.superficie , **AC_VEL**.SottoareeDi_Zona (Zona <> "area a traffico non strutturato") , (posizione <> "isolata") **AC_CIC**.Estensione.superficie)

CLASSE: Viabilità mista secondaria (AR_VMS - 010105)

Classe con istanze monoscala

	NC1	NC5
Popolamento della classe	P	P

Definizione

Sono inclusi i tipi di viabilità detti "secondari", di massima non è interessata da sovrastrutture ed opere stradali, il tipo di trasporto che vi si sviluppa può essere relativo a mezzi ordinari (larghezza compresa tra 7m e 3,5m e verifica della percorribilità del percorso), più spesso è interessato da mezzi speciali o trasporto animale o mobilità pedonale e ciclabile (larghezza inferiore a 3,5m o condizioni di accidentalità del territorio). La classe corrisponde ai percorsi di "carrareccia", "tratturo", "rotabile secondaria", "sentieri" ecc... Descritti nelle specifiche della Commissione Geodetica 1:10.000. A seconda della scala e della minima area cartografabile la rappresentazione sarà areale o lineare.

Vedi: Carrareccia come area, sentiero e mulattiera come aree collassate

Figure

- Carrareccia come area, sentiero e mulattiera come aree collassate

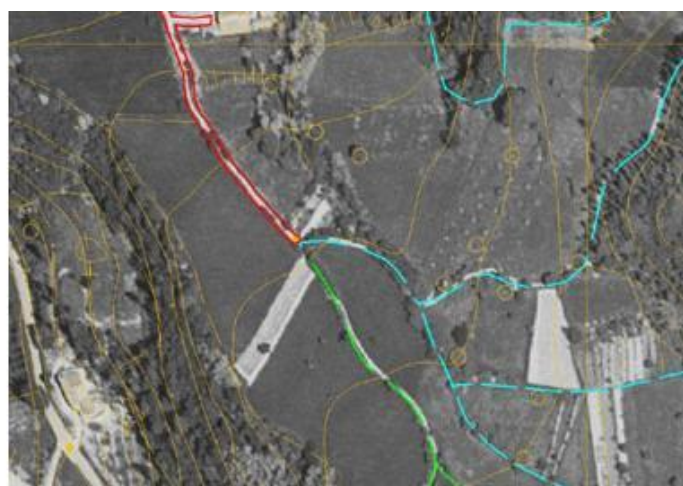

Attributi					
Attributi della classe				NC1	NC5
01010501	AR_VMS_TY	tipo	Enum	P	P
definisce le varie tipologie di percorsi di viabilità secondaria					
Dominio (Tipo)				NC1	NC5
01		carrareccia, carreggiabile, carrozzabile	rientrano in questa categoria quelle strade che costituiscono importante comunicazione fra due località o accidentalità topografiche, purchè di larghezza superiore a 2.5 mt e con fondo, pendenza ed ampiezza di curve che permettano sicuramente il transito ad automezzi ad aderenza totale (jeep, campagnole e simili).	P	P
02		mulattiera	comunicazione secondaria generalmente in terreno montano, non percorribile da carri o carretti, ma atta al trasporto a soma, con carico regolare.	P	P

	03	campestre	comunicazione che non riunisce tutte le condizioni volute per la carreggiabile, carrareccia. Questo tipo di strada è normalmente percorribile da traini locali, eccezionalmente da automezzi ad aderenza totale.	P	P
	05	sentiero	comunicazione che manca di alcuni fra i requisiti della mulattiera, non consente il facile transito di persone gravate di carico o di quadrupedi scarichi o con carico alleggerito.	P	P
	0502	sentiero difficile	traccia pedonale, che si percorre con difficoltà o con pericolo, ma che rappresenta il solo tratto percorribile in zone malpraticabili, come falde scoscese, pareti rocciose, ghiacciai, ecc.	P	P
	0501	sentiero facile	via di comunicazione a fondo naturale non percorribile in tutte le stagioni destinata al movimento delle persone in ambiente collinare e/o montano con andamento anche incerto. Servono da collegamento fra abitati, case isolate, oppure fra particolari importanti in relazione alla natura del territorio (es. in montagna: rifugi, valichi, alpeggi ecc.) e da attraversamento di zone coperte da vegetazione	P	P
	07	tratturo	pista generalmente molto larga con fondo naturale, spesso coperta da vegetazione a pascolo seguita dai greggi nel periodico spostarsi. Il termine è particolarmente usato per le piste che univano l'Appennino abruzzese alla Puglia e alla Calabria.	P	P
	08	di camminamento militare		P	P
	95	altro	Valore assunto dall'istanza ma non previsto dalla specifica.	P	P
81	ME	metadati di istanza	Metadati di istanza (DataType)	P	P

<i>Componenti spaziali della classe</i>							NC1	NC5
010105101	AR_VMS_SUP	Estensione	GU_CXSurfaceB3D - Complex Surface Boundary 3D				PCL	PCL
Si acquisisce l'area, se rilevabile a misura, considerandone longitudinalmente i cigli, trasversalmente i tratti di chiusura fittizi delle aree. Il tratturo, per definizione, ampia pista erbosa, è l'istanza che più difficilmente degenera in linea. NOTE: superficie bidimensionale il cui contorno è la proiezione planimetrica dell'anello 3D corrispondente, può collassare in linea								
<i>Attributi di questa componente spaziale</i>							NC1	NC5
01010520	AR_VMS_CON	Tipo_contorno	Enum	aTratti sul contorno 3D su	Estensione			
		contorno fisico o fittizio						
<i>Dominio (Tipo_contorno)</i>							NC1	NC5
01		contorno fisico	Contorno fisico					
02		contorno fittizio	Contorno fittizio					

01010502	AR_VMS_SED	Sede	Enum	aSottoaree su	Estensione	P	P
		attributo che definisce la sede di insidenza della viabilità secondaria					
	Dominio (Sede)					NC1	NC5
	01	su guado	percorso in attraversamento su corso o specchio d'acqua.			P	P
	02	su ponticello	opera di modeste dimensioni che consente il superamento sopraelevato di corso o specchi d'acqua			P	P
	03	sotterraneo	percorso che si sviluppa in sotterraneo.			P	P
	04	a raso	sede del percorso di appoggio diretto sul terreno di sedime.			P	P
	05	passo, valico	parte depressa di un rilievo montagnoso o collinare per la quale è facilitato il passaggio da un bacino idrografico ad un altro mettendo in comunicazione due vallate			P	P
	06	su diga	viabilità che si sviluppa su opera d'arte diga			P	P
	95	altro	Valore assunto dall'istanza ma non previsto dalla specifica.			P	P
01010503	AR_VMS_LIV	Livello	Enum	aSottoaree su	Estensione	P	P
		attributo che definisce se l'area sottopassa o sovrappassa altre aree della stessa o di altre classi.					
	Dominio (Livello)					NC1	NC5
	01	in sottopasso				P	P
	02	non in sottopasso				P	P

Vincoli

Aree viabilità mista secondaria sotterranee

Ogni area di viabilità mista secondaria con sede sotterranea è contenuta nella sede di galleria con uso stradale

AR_VMS.Sede (Sede = "sotterraneo") (EQ| IN) unione (uso = "stradale") **GALLER**.Sup_sede.superficie

Aree viabilità mista secondaria su ponte

Ogni area di viabilità mista secondaria con sede su ponticello è contenuta nella sede di ponte con uso stradale

AR_VMS.Sede (Sede = "su ponticello") (EQ| IN) unione (Sup_sede.uso = "stradale")

PONTE.Sup_sede.superficie

	NC1	NC5
<i>Popolamento della classe</i>	P	P

Definizione

Elemento del grafo stradale al livello di dettaglio, corrisponde nello standard GDF all'elemento stradale del grafo di livello1 (element road). È la sintesi dell'AREA DI CIRCOLAZIONE VEICOLARE per le zone "tronco carreggiata" e "area a traffico strutturato" o "area a traffico non strutturato". Nel primo caso l'elemento rappresenta la mezzeria effettiva della carreggiata, nel secondo caso è virtuale e rappresenta la linea di flusso veicolare nell'area a traffico strutturato, nel terzo caso è del tutto fittizio e può indicare o meno i possibili collegamenti su giunzioni che si attestano sul contorno delle aree a traffico non strutturato. Al diminuire della scala l'area di circolazione veicolare tende a coincidere con l'area stradale complessiva (i marciapiedi e le piste ciclabili spesso non sono acquisibili alla scala) e pertanto l'elemento stradale tende a rappresentare la mezzeria dell'area stradale.

L'elemento stradale ha come vincolo quello di essere all'interno dell'area stradale che sintetizza, se l'area stradale collassa, l'elemento deve coincidere con tale area degenerare.

<i>Attributi</i>				
<i>Attributi della classe</i>				
81	ME	metadati di istanza	Metadati di istanza (DataType)	
				P

<i>Componenti spaziali della classe</i>				NC1	NC5
010107101	EL_STR_TRA	Tracciato	GU_CPCurve3D - Composite Curve 3D	P	P

Si acquisiscono gli elementi di viabilità sia urbana che extraurbana, corrispondenti alla mezzeria della carreggiata quando individuabile. Si acquisiscono gli elementi di viabilità sia urbana che extraurbana, corrispondenti alla mezzeria della carreggiata. La modellazione della componente geometrica viene realizzata acquisendo il percorso congiungente due giunzioni secondo le regole del GDF.
NOTE: esiste almeno un elemento che insiste su una determinata area, ad esempio al vicolo non veicolare, corrisponde comunque un elemento stradale.

<i>Attributi di questa componente spaziale</i>						NC1	NC5
01010701	EL_STR_TY	Tipo	Enum	aTratti su	Tracciato	P	P

definisce a quale zona dell'area veicolare l'elemento si riferisce. Infatti i valori di questo attributo sono ottenuti per intersezione con l'area veicolare che attraversano, sono derivati dall'attributo zona dell'area veicolare.
NOTE: derivato per intersezione dall'attributo zona dell'area di circolazione veicolare

<i>Dominio (Tipo)</i>				NC1	NC5
01	di tronco carreggiata	elemento di grafo rappresentativo del tronco di carreggiata. NOTE: ottenuto per intersezione con l'area veicolare. vincolo di appartenere all'area stradale complessiva.		P	P
0105	vicolo			P	P
0104	di passaggio a livello	area di intersezione a raso, opportunamente attrezzata e segnalata ai fini della sicurezza, tra una o più strade ed una linea ferroviaria o tranviaria in sede propria.		P	P
0103	di controviale			P	P
0102	di rampa/svincolo	intersezione a livelli sfalsati in cui le correnti veicolari non si intersecano tra loro. E' un particolare tronco di carreggiata con funzioni di collegamento COMPRENDE i tronchi di carreggiata che sono di collegamento tra		P	P

			correnti veicolari planoaltimetricamente sfalsati.		
	0101	di tronco ordinario di carreggiata	elemento corrispondente a parte stradale destinata allo scorrimento sei veicoli; è composta da una o più corsie di marcia ed, in genere, è pavimentata e delimitata da strisce di margine. Vi appartengono tutti i tronchi di carreggiata ordinari, che non presentano particolari difformità rispetto allo sviluppo longitudinale delle correnti veicolari. L'individuazione della larghezza della carreggiata deve essere fatta escludendo dal calcolo le aree laterali di parcheggio dei veicoli. La cassazione ha infatti stabilito che non può considerarsi carreggiata quella parte della strada dove la circolazione non sia possibile per la presenza di automezzi posti a pettine nell'apposito parcheggio; vi è invece compresa quella parte che, pur se occupata dai binari ferroviari, sia transitabile nella sua totalità (i binari devono essere perciò a raso della pavimentazione).	P	P
	02	di area a traffico strutturato	elemento di area transitabile dove la veicolazione non avviene in singolo tronco di carreggiata regolare ma su aree che hanno una estensione non individuabile in unica corrente di traffico. I flussi sono regolamentati ed in numero finito COMPRENDE tutti gli incroci a raso, piazze, slarghi, rotonde, caselli autostradali dove non sia prevalente una sola corrente veicolare per cui l'area di incrocio è parimenti condivisa dai rami viabilistici che vi si attestano e non semplificabile con unico tronco di carreggiata.	P	P
	0206	di incrocio		P	P
	0205	di rotatoria	elemento stradale che sintetizza la carreggiata interno all'area di rotonda	P	P
	0204	di piazza	elemento stradale su piazza adibita alla circolazione dei veicoli secondo correnti di traffico non univocamente individuabili.	P	P
	0201	di casello/barriera autostradale	area a circolazione dei veicoli che in corrispondenza dell'ingresso/uscita delle autostrade si allarga/restringe per facilitare l'accesso/deflusso ai caselli di pedaggio per cui non è identificabile come singolo tronco di carreggiata. Vi appartiene tutta l'area a fuso dove è variabile il numero delle corsie e il senso di canalizzazione della corrente veicolare.	P	P
	03	area a traffico non strutturato	elemento di area dove non è univocamente identificabile l'area transitabile e i flussi di traffico in generale. Sono comunque aree perimetrate. Vi appartengono le aree dove non sono individuabili neanche le correnti veicolari che vi insistono. È il caso di grandi aree transitabili dove il moto dei veicoli è libero. Vi appartengono le aree transitabili di: parcheggi liberi, servizi stradale/autostradale, aree industriali, aree portuali, aree aeroportuali, aree di sosta, aree militari, aree non specializzate. NOTE: corrisponde all'Enclosed Traffic Area del GDF. Le sue specializzazioni corrispondono ai casi più ricorrenti di qualificazione delle aree a traffico non strutturato.	P	P
	0307	in area di pertinenza	area a traffico non strutturato all'interno di un'area di pertinenza.	P	P
	0301	di parcheggio	elementi stradali di area posta al di fuori della carreggiata, destinata alla sosta regolamentata o non	P	P

			dei veicoli.		
	04	pedonale	si fa riferimento a quei tratti esclusivamente pedonali ma di uso pubblico e di raccordo del grafo della viabilità, quali gallerie pedonali (lungo le quali si possono affacciare dei numeri civici che andranno proiettati su questi elementi di grafo), vicoli (per definizione non carreggiabili), ecc...	P	P
	95	altro	Valore assunto dall'istanza ma non previsto dalla specifica.	P	P
01010703	EL_STR_CF	Classifica tecnico-funzionale	Enum	aTratti su	Tracciato
				P	P
la classifica è regolata in base alle caratteristiche costruttive, tecniche e funzionali della strada. NOTE: Si riferisce alla classifica tecnico-funzionale del CODICE DELLA STRADA (D.Lgs. N.285 del 30.04.92) e Catasto Strade, ma non rigidamente.					
Dominio (Classifica tecnico-funzionale)				NC1	NC5
	01	autostrada	strada extraurbana od urbana a carreggiate indipendenti o separate da spartitraffico invalicabile, ciascuna con almeno due corsie per senso di marcia, eventualmente banchina pavimentata a sinistra e corsia di emergenza o banchina pavimentate a destra, priva di intersezioni a raso e di accessi privati, dotata di recinzione e di sistemi di assistenza all'utente lungo il tracciato, riservata alla circolazione di talune categorie di veicoli a motore e contraddistinta da appositi segnali di inizio e fine; deve essere attrezzata con apposite aree di servizio ed aree di parcheggio, entrambe con accessi dotati di corsie di decelerazione e di accelerazione.	P	P
	02	strada extraurbana principale	strada a carreggiate indipendenti o separate da spertitraffico invalicabile ciascuna con almeno due corsie per senso di marcia e banchina pavimentata a destra, priva di intersezioni a raso, con accessi alle proprietà laterali coordinati, contraddistinta dagli appositi segnali di inizio e fine; deve essere attrezzata da apposite aree di servizio, che comprendano gli spazi per la sosta, con accessi dotati di corsie di decelerazione e accelerazione. Comprende TANGENZIALI, SUPERSTRADE, BRETELLE DI RACCORDO AUTOSTRADALE purchè con le caratteristiche tecnico-funzionali indicate per questo attributo.	P	P
	03	strada extraurbana secondaria	strada ad unica carreggiata con almeno una corsia per senso di marcia e banchine.	P	P
	04	strada urbana di scorrimento	strada a carreggiate indipendenti o separate da spartitraffico, ciascuna con almeno due corsie di marcia, ed una eventuale corsia riservata ai mezzi pubblici, banchina pavimentata a destra e marciapiedi, con eventuali intersezioni a raso semaforizzate; per la sosta sono previste apposite aree o fasce laterali estranee alla carreggiata, entrambe con immissioni ed uscite concentrate.	P	P
	05	strada urbana di quartiere	strada ad unica carreggiata con almeno due corsie, banchine pavimentate e marciapiedi; per la sosta sono previste aree attrezzate con apposita corsia di manovra, esterna alla carreggiata.	P	P
	06	strada locale	strada urbana od extraurbana opportunamente sistemata non facente parte degli altri tipi di strade. Strade a servizio diretto degli edifici per gli	P	P

			spostamenti pedonali o per la parte iniziale o finale degli spostamenti veicolari privati. In questa categoria rientrano, in particolare le strade pedonali e le strade parcheggio; se di esse è comunque ammessa la circolazione dei mezzi di trasporto pubblico collettivo.					
	01010705	EL_STR_STA	Stato	Enum	aTratti su	Tracciato	P	P
			definizione dello stato di esercizio o meno dell'elemento stradale. NOTE: attributo derivato per intersezione dall'area stradale cui appartiene					
	Dominio (Stato)						NC1	NC5
	01	in esercizio	al momento della rilevazione del dato la strada è in ordinario esercizio di funzione.			P	P	
	02	in costruzione	al momento della rilevazione del dato la strada è in costruzione. Comprende tutte le strade in costruzione delle quali sia identificabile il tracciato.			P	P	
	03	in disuso	al momento della rilevazione del dato la strada non è in esercizio di funzione			P	P	
	01010706	EL_STR_FON	Fondo	Enum	aTratti su	Tracciato	P	P
			tipo di pavimentazione dell'area di veicolare di cui l'elemento stradale è sintesi. Questo attributo ha una ulteriore esplicitazione che riguarda il tipo di materiale che costituisce il fondo dell'area. Qualora non si disponga o non si voglia disporre dell'informazione del materiale si farà riferimento al livello superiore di definizione dell'attributo al solo tipo fondo. NOTE: Le strade con fondo pavimentato potranno raggruppare ad esempio un manto asfaltato od in calcestruzzo Derivato per intersezione dall'attributo fondo dell'area veicolare cui si riferisce.					
	Dominio (Fondo)						NC1	NC5
	01	pavimentato	corrisponde ad un tipo di manto stradale che può essere di tipo flessibile (asfalto) o rigido (calcestruzzo) a seconda del materiale utilizzato.			P	P	
	02	non pavimentato	non pavimentato, composto da materiale a granulometria variabile.			P	P	
	01010707	EL_STR_CL	Classe di larghezza	Enum	aTratti su	Tracciato	P	P
			larghezza trasversale dell'area veicolare di cui l'elemento stradale è sintesi. Non corrisponde al massimo ingombro trasversale percorribile che invece risulta essere una informazione importante ai fini di valutare la percorribilità di mezzi speciali. NOTE: è un attributo che deriva da indagine sulla corrispondente classe "area di circolazione veicolare" ma che in questa non è presente come attributo perché non riveste interesse valutare sull'area la larghezza in classi dato che l'informazione è valutabile a misura					
	Dominio (Classe di larghezza)						NC1	NC5
	01	larghezza minore di 3.5 m	corrisponde più o meno alla singola corsia			P	P	
	02	larghezza compresa tra 3.5 m e 7.0 m	corrisponde più o meno a due corsie			P	P	
	03	larghezza maggiore di 7.0 m	corrisponde più o meno a più di due corsie			P	P	

01010709	EL_STR_SED	Sede	Enum	aTratti su	Tracciato	P	P
		attributo che definisce se l'elemento si trova su opera d'arte: su ponte, viadotto, in galleria ecc... NOTE: Attributo derivato per intersezione con l'area stradale o derivato per intersezione con le classi del tema opere d'arte					
		Dominio (Sede)				NC1	NC5
01		a raso	la sede stradale poggia sul suolo in assenza di ulteriori manufatti			P	P
02		su ponte/viadotto/cavalcavia	viabilità che si sviluppa su opera d'arte ponte, viadotto, cavalcavia, in sovrappasso di corso o specchio d'acqua, di infrastruttura di trasporto o di alcunchè (spesso in viadotti).			P	P
03		in galleria	viabilità che si sviluppa in galleria. Comprende i percorsi sotterranei ma non quelli in sottopasso.			P	P
04		su diga				P	P
01010710	EL_STR_LIV	Livello	Enum	aTratti su	Tracciato	P	P
		attributo che definisce se l'elemento è in sottopasso con entità dello stesso o di altri strati. NOTE: Nei casi complessi di articolazione dei livelli, ad esempio quando in livelli di sovrapposizione sono maggiori di tre, si dovrà fare riferimento ad ulteriori informazioni come max altezza transitabile, ecc... Attributo derivato per intersezione con l'area di circolazione veicolare					
		Dominio (Livello)				NC1	NC5
01		in sottopasso	sottopasso di medesima o altra viabilità ma anche sottopasso di manufatti, edifici, elementi idrografia			P	P
02		non in sottopasso	l'entità non si trova in condizioni di sottopasso rispetto ad alcunchè.			P	P
01010711	EL_STR_NC	Numero corsie	Integer	aTratti su	Tracciato		

Ruoli

	Trdiel
	Trdiel [0..1]: TR_STR <u>inverso</u> Elditr [1..*]
	Izdiel
	Izdiel [0..1]: IZ_STR <u>inverso</u> Eldiiz [0..*]

Vincoli

Corrispondenza del boundary di elemento con giunzione

Il boundary del tracciato di ogni elemento stradale deve corrispondere alla posizione di una giunzione stradale

EL_STR.Tracciato.BND partizionato GZ_STR.Posizione

CLASSE: Giunzione stradale (GZ_STR - 010108)

	NC1	NC5
<i>Popolamento della classe</i>	P	P

Definizione

Rappresenta il punto di intersezione degli elementi stradali ottenuti secondo le regole del GDF livello 1. Devono essere acquisiti i punti corrispondenti alla elencazione dell'attributo "tipo". La giunzione stradale può essere elemento di composizione del grafo 2D o 3D nel primo caso avrà attributo geometrico di tipo "punto 2D" nel secondo di tipo "punto 3D".

<i>Attributi</i>				NC1	NC5
<i>Attributi della classe</i>				NC1	NC5
01010801	GZ_STR_TY	tipo [1..*]	Enum	P	P
Attributo che definisce il tipo di giunzione che si considera					
<i>Dominio (Tipo)</i>				NC1	NC5
01		intersezione a raso/biforcazione	intersezione planimetrica di uno o più elementi stradali a raso (incrocio) COMPRENDE tutte le intersezioni di dettaglio degli elementi stradali NOTE: Catasto Strade	P	P
02		casello/barriera autostradale	intersezione planimetrica dell'elemento stradale con la linea fittizia di indicazione del limite barriera (asse del manufatto barriera autostradale). Vi appartengono tutte le intersezioni dell'elemento stradale con barriere di pedaggio per il transito veicolare.	P	P
03		minirotatoria (r minore di 10 m)	punto centrale della colonnina di indicazione della minirotatoria NOTE: Catasto Strade	P	P
05		inizio/fine elemento	nodo di inizio/fine dell'elemento dove non convergono altri elementi del grafo	P	P
06		cambio toponimo/patrimonialità	nodo qualificato in corrispondenza di cambio di denominazione o proprietà della strada	P	P
08		di area a traffico non strutturato	nodo in corrispondenza dell'accesso ad aree all'interno delle quali non è definibile un percorso aderente alle linee di flusso del traffico. Il nodo, oltre che sul margine dell'area a traffico non strutturato, può essere del tutto fittizio e consentire il collegamento (per es a stella) di elementi fittizi all'interno dell'area a traffico non strutturato. Tuttavia è possibile comunque collegare direttamente i nodi che si attestano sul bordo dell'area tramite elementi stradali fittizi.	P	P
10		interruzione loop	nodo fittizio introdotto per interrompere artificialmente un tronco di carreggiata qualora congiunga la stessa intersezione.	P	P
50		connessione con viabilità mista secondaria		P	P

81	ME	metadati di istanza	Metadati di istanza (DataType)	P	P
----	----	---------------------	--------------------------------	---	---

<i>Componenti spaziali della classe</i>				NC1	NC5
010108101	GZ_STR_POS	Posizione	GU_Point3D - Point 3D	P	P

Devono essere acquisiti i punti corrispondenti alla elencazione del tipo giunzione, quindi in corrispondenza di incroci, biforcazioni, bivi, ecc, ma anche punti dove varia la classifica tecnico funzionale della strada.

Ruoli

	Trdigz
	Trdigz [0..1]: TR_STR <u>inverso</u> Gzditr [0..*]
	Izdigz
	Izdigz [0..1]: IZ_STR <u>inverso</u> Gzdiiz [1..*]

Vincoli

Disgiunzione giunzioni stradali

Non deve esistere sovrapposizione tra le giunzioni stradali

GZ_STR.Posizione (**DJ**) perOgni **GZ_STR**.Posizione

CLASSE: Tratto stradale (TR_STR - 010109)

	NC1	NC5
<i>Popolamento della classe</i>		

Definizione

Percorso ottenuto per sintesi, secondo le regole del GDF livello2, di uno o più elementi stradali e che connette due intersezioni. Corrisponde all'elemento chiamato "road" nello standard GDF. Tratto ed intersezione stradale andranno a costituire il grafo 2D di sintesi delle strade. In conformità con lo standard GDF ogni Tratto stradale è correlato agli Elementi ed alle Giunzioni stradali che sintetizza.

<i>Attributi</i>						
<i>Attributi della classe</i>					NC1	NC5
81	ME	metadati di istanza	Metadati di istanza (DataType)			

Componenti spaziali della classe							NC1	NC5
010109101	TR_STR_TRA	Tracciato	GU_CPCurve2D - Composite Curve 2D					
Si deve considerare la mezzzeria della sede stradale in senso generale, anche quando questa è costituita da più carreggiate. Il tratto stradale può essere la sintesi di uno o più elementi stradali con regole di sintesi del GDF livello 2.								
	Attributi di questa componente spaziale						NC1	NC5
01010901	TR_STR_TY	Tipo	Enum	aTratti su	Tracciato			
		tipologia del tratto stradale						
		Dominio (Tipo)					NC1	NC5
		01	tratto di strada indifferenziata	tratto stradale di sintesi (GDF liv.2) di uno o più elementi stradali (GDF liv.1)				
		02	tratto pedonale	si fa riferimento a quei tratti esclusivamente pedonali ma di uso pubblico e di raccordo del grafo della viabilità, quali gallerie pedonali (lungo le quali si possono affacciare dei numeri civici che andranno proiettati su questi elementi di grafo), vicoli (per definizione non carreggiabili), ecc.				
		03	di raccordo intermodale	connettività dei grafi della mobilità				
01010903	CL_FUNZION	Classifica funzionale	Enum	aTratti su	Tracciato			
		la classifica è regolata in base alle caratteristiche costruttive, tecniche e funzionali della strada. NOTE: Si riferisce alla classifica tecnico-funzionale del CODICE DELLA STRADA (D.Lgs. N°285 del 30.04.92) e Catasto Strade, ma non rigidamente.						
		Dominio (Classifica funzionale)					NC1	NC5
		01	autostrada	strada extraurbana od urbana a carreggiate indipendenti o separate da spartitraffico invalicabile, ciascuna con almeno due corsie per senso di marcia, eventualmente banchina pavimentata a sinistra e corsia di emergenza o banchina pavimentate a destra, priva di intersezioni a raso e di accessi privati, dotata di recinzione e di sistemi di assistenza				

			all'utente lungo il tracciato, riservata alla circolazione di talune categorie di veicoli a motore e contraddistinta da appositi segnali di inizio e fine; deve essere attrezzata con apposite aree di servizio ed aree di parcheggio, entrambe con accessi dotati di corsie di decelerazione e di accelerazione				
	02	strada extraurbana principale	strada a carreggiate indipendenti o separate da spartitraffico invalicabile ciascuna con almeno due corsie per senso di marcia e banchina pavimentata a destra, priva di intersezioni a raso, con accessi alle proprietà laterali coordinati, contraddistinta dagli appositi segnali di inizio e fine; deve essere attrezzata da apposite aree di servizio, che comprendano gli spazi per la sosta, con accessi dotati di corsie di decelerazione e accelerazione. Comprende TANGENZIALI, SUPERSTRADE, BRETELLE DI RACCORDO AUTOSTRADALE purchè con le caratteristiche tecnico-funzionali indicate per questo attributo				
	03	strada extraurbana secondaria	strada ad unica carreggiata con almeno una corsia per senso di marcia e banchine				
	04	strada urbana di scorrimento	strada a carreggiate indipendenti o separate da spartitraffico, ciascuna con almeno due corsie di marcia, ed una eventuale corsia riservata ai mezzi pubblici, banchina pavimentata a destra e marciapiedi, con eventuali intersezioni a raso semaforizzate; per la sosta sono previste apposite aree o fasce laterali estranee alla carreggiata, entrambe con immissioni ed uscite concentrate				
	05	strada urbana di quartiere	strada ad unica carreggiata con almeno due corsie, banchine pavimentate e marciapiedi; per la sosta sono previste aree attrezzate con apposita corsia di manovra, esterna alla carreggiata				
	95	altro	Valore assunto dall'istanza ma non previsto dalla specifica.				
01010905	TR_STR_STA	Stato	Enum	aTratti su	Tracciato		
		definizione dello stato di esercizio o meno del tratto stradale					
		Dominio (Stato)				NC1	NC5
	01	in esercizio	al momento della rilevazione del dato la strada è in ordinario esercizio di funzione				
	02	in costruzione	al momento della rilevazione del dato la strada è in costruzione. Comprende tutte le strade in costruzione delle quali sia identificabile il tracciato				
	03	in disuso	al momento della rilevazione del dato la strada non è in esercizio di funzione				
01010907	TR_STR_CL	Classe di larghezza	Enum	aTratti su	Tracciato		

			massima classe di larghezza trasversale delle aree veicolari di cui il tratto stradale è sintesi. Il tratto infatti può essere la sintesi di uno o più elementi stradali a loro volta mezzzeria di aree di circolazione veicolare differenti (potenzialmente potrebbero appartenere a differenti classi di larghezza). Non corrisponde al max ingombro trasversale utile per determinare la percorribilità mediante mezzi speciali					
			Dominio (Classe di larghezza)				NC1	NC5
	01	larghezza minore di 3.5 m	corrisponde più o meno alla singola corsia					
	02	larghezza compresa tra 3.5 m e 7.0 m	corrisponde più o meno a due corsie					
	03	larghezza maggiore di 7.0 m	corrisponde più o meno a più di due corsie					
	01010909	SEDE_STR	Sede	Enum	aTratti su	Tracciato		
			attributo che definisce se il tratto si trova su opera d'arte: su ponte, viadotto, in galleria ecc... NOTE: Attributo derivato per intersezione con l'area stradale, dagli elementi stradali che sintetizza oppure attributo derivato per intersezione con le classi del tema opere d'arte.					
			Dominio (Sede)				NC1	NC5
	01	a raso	la sede stradale poggia sul suolo in assenza di ulteriori manufatti					
	02	su ponte/viadotto/cavalcavia	viabilità che si sviluppa su opera d'arte ponte, su viadotto, su cavalcavia in sovrappasso di corso o specchio d'acqua, di altra infrastruttura di trasporto o di alcunchè (che capita sovente nei viadotti)					
	03	in galleria	viabilità che si sviluppa in galleria. Comprende i percorsi sotterranei ma non quelli in sottopasso					
	04	su diga						
	01010910	TY_LIVELLO	Livello	Enum	aTratti su	Tracciato		
			attributo che definisce se l'elemento è in sottopasso con entità dello stesso o di altri strati. NOTE: Nei casi complessi di articolazione dei livelli, ad esempio quando i livelli di sovrapposizione sono maggiori di tre, si dovrà fare riferimento ad ulteriori informazioni come max altezza transitabile, ecc... Attributo derivato per intersezione con l'area stradale o dagli elementi stradali che sintetizza					
			Dominio (Livello)				NC1	NC5
	01	in sottopasso	sottopasso di medesima o altra viabilità ma anche sottopasso di manufatti, edifici, elementi idrografia					
	02	non in sottopasso	l'entità non si trova in condizioni di sottopasso rispetto ad alcunchè					

Ruoli

	Gzditr
	Gzditr [0..*]: GZ_STR <u>inverso</u> Trdigz [0..1]
	Elditr

	Elditr [1..*]: EL_STR <u>inverso</u> Trdiel [0..1]
--	---

Vincoli

Corrispondenza del boundary di tratto con intersezione

il boundary del tracciato dei tratti stradali corrisponde alla posizione di un'intersezione stradale

TR_STR.Tracciato.*BND* partizionato **IZ_STR**.Posizione

CLASSE: Intersezione stradale (IZ_STR - 010110)

	NC1	NC5
<i>Popolamento della classe</i>		

Definizione

Intersezione tra tratti stradali ottenuta per sintesi di una o più giunzioni/elementi stradali del GDF livello 1 e secondo le regole di sintesi del GDF livello 2. Si suppone poco spendibile la descrizione del grafo di sintesi in tridimensionale, pertanto se ne propone la descrizione solo in bidimensionale. Analogamente al Tratto Stradale, anche l'Intersezione è correlata alle Giunzioni ed agli eventuali Elementi stradali che sintetizza.

<i>Attributi</i>				NC1	NC5
<i>Attributi della classe</i>				NC1	NC5
01011001	IZ_STR_TY	tipo [1..*]	Enum		
attributo che definisce il tipo di intersezione che si sta considerando					
<i>Dominio (Tipo)</i>				NC1	NC5
01		intersezione a raso/biforcazione	intersezione planimetrica di uno o più tratti stradali a raso (incrocio). Comprende tutte le intersezioni di dettaglio dei tratti stradali		
02		casello/barriera autostradale	intersezione planimetrica del tratto stradale con la linea fittizia di indicazione del limite barriera (asse del manufatto barriera autostradale). Comprende tutte le intersezioni del tratto stradale con barriere di pedaggio per il transito veicolare.		
03		rotatoria	si considera il centro della rotatoria. L'intersezione sintetizza sia la rotatoria (r minore di 10 m) modellata secondo GDF livello 1 con elementi e giunzioni stradali, che la minirotatoria (r minore di 10m) modellata secondo GDF livello1 con la sola giunzione stradale corrispondente al centro della colonnina.		
04		intersezione a livelli sfalsati con svincoli	intersezione a livelli sfalsati dove il collegamento tra i corrispondenti tratti stradali avviene tramite svincoli e rampe di raccordo. Comprende l'intersezione sintetizza gli elementi/giunzioni stradali attraverso i quali avviene la connessione tra tratti stradali a livelli sfalsati (bracci di raccordo, svincoli, rampe di connessione...).		
05		inizio/fine tratto stradale	nodo di inizio/fine del tratto dove non convergono altri tratti del grafo		
06		cambio toponimo/patrimonialità	nodo qualificato in corrispondenza di cambio di denominazione o proprietà della strada		
08		di area a traffico non strutturato	nodo in corrispondenza dell'accesso ad aree all'interno delle quali non è definibile un percorso aderente alle linee di flusso		
10		interruzione loop	nodo fittizio introdotto per interrompere artificialmente un tronco di carreggiata qualora congiunga la stessa intersezione		

81	ME	metadati di istanza	Metadati di istanza (DataType)		
----	----	---------------------	--------------------------------	--	--

<i>Componenti spaziali della classe</i>				NC1	NC5
010110901	IZ_STR_POS	Posizione	GU_Point2D - Point 2D		

Ruoli

	Eldiiz	
	Eldiiz [0..*]: EL_STR <u>inverso</u> Izdiel [0..1]	
	Gzdiiz	
	Gzdiiz [1..*]: GZ_STR <u>inverso</u> Izdigz [0..1]	

Vincoli

Disgiunzione intersezioni stradali

Non deve esistere sovrapposizione tra le intersezioni stradali

IZ_STR.Posizione (**DJ**) perOgni **IZ_STR**.Posizione

	NC1	NC5
<i>Popolamento della classe</i>		

Definizione

Si rappresenta l'asse dell'area di circolazione ciclabile. L'insieme degli elementi costituisce la rete delle piste ciclabili, a sua volta connessa con la rete veicolare attraverso le giunzioni ciclabili. Ogni tracciato lineare, che deve appartenere all'area di circolazione ciclabile (in funzione dell'accuratezza del rilievo), è delimitato da due giunzioni di pista ciclabile, corrispondenti ad intersezioni a raso con altri elementi di pista ciclabile.

<i>Attributi</i>					NC1	NC5
<i>Attributi della classe</i>					NC1	NC5
81	ME	metadati di istanza	Metadati di istanza (DataType)			

Componenti spaziali della classe							NC1	NC5
010112101	EL_CIC_TRA	Tracciato	GU_CPCurve3D - Composite Curve 3D					
Si acquisisce la mezzeria delle piste ciclabili.								
	Attributi di questa componente spaziale						NC1	NC5
01011201	EL_CIC_POS	Posizione	Enum	aTratti su	Tracciato			
		attributo che identifica se l'elemento è relativo a pista ciclabile si trova all'interno della piattaforma stradale che accoglie anche altri tipi di mobilità o se è in sede isolata e specificamente adibita alla circolazione dei soli cicli. NOTE: attributo derivato per intersezione dall'attributo posizione della classe area di circolazione ciclabile.						
		Dominio (Posizione)					NC1	NC5
	01	isolata	il percorso ciclabile si sviluppa al di fuori della sede stradale, ed è specializzata per la sola viabilità ciclabile					
	02	su sede stradale	l'area ciclabile si trova all'interno della sede stradale e può essere sovrapposta o complementare ad altre aree che la costituiscono					
01011202	EL_CIC_FON	Fondo	Enum	aTratti su	Tracciato			
		tipo di pavimentazione dell'area ciclabile di cui l'elemento di pista ciclabile è sintesi. Questo attributo ha una ulteriore esplicitazione che riguarda il tipo di materiale che costituisce il fondo dell'area. Qualora non si disponga o non si voglia disporre dell'informazione del materiale si farà riferimento al livello superiore di definizione dell'attributo al solo tipo fondo. NOTE: Le strade con fondo pavimentato potranno raggruppare ad esempio un manto asfaltato od in calcestruzzo Derivato per intersezione dall'attributo fondo dell'area ciclabile cui appartiene.						
		Dominio (Fondo)					NC1	NC5
	01	pavimentato	corrisponde ad un tipo di manto stradale che può essere di tipo flessibile (asfalto) o rigido (calcestruzzo) a seconda del materiale utilizzato.					
	02	non pavimentato	non pavimentato, composto da materiale a granulometria variabile.					

01011203	EL_CIC_SED	Sede	Enum	aTratti su	Tracciato		
		attributo che definisce se l'elemento si trova su opera d'arte: su ponte, viadotto, in galleria ecc... NOTE: Attributo derivato per intersezione con l'area di circolazione ciclabile oppure attributo derivato per intersezione con le classi del tema opere d'arte					
		Dominio (Sede)				NC1	NC5
01		a raso	l'area poggia sul suolo in assenza di ulteriori manufatti				
02		su ponte/su viadotto/su cavalcavia	viabilità che si sviluppa su opera d'arte ponte, su viadotto, su cavalcavia in sovrappasso di corso o specchio d'acqua, di altra infrastruttura di trasporto o di alcunchè (che capita sovente nei viadotti)				
03		in galleria	viabilità che si sviluppa lungo opera d'arte galleria. Comprende i percorsi sotterranei ma non quelli in sottopasso.				
04		su diga					
01011204	EL_CIC_LIV	Livello	Enum	aTratti su	Tracciato		
		attributo che definisce se l'elemento è in sottopasso con entità dello stesso o di altri strati. NOTE: Nei casi complessi di articolazione dei livelli, ad esempio quando i livelli di sovrapposizione sono maggiori di tre, si dovrà fare riferimento ad ulteriori informazioni come max altezza transitabile, ecc... Attributo derivato per intersezione con l'area di circolazione ciclabile					
		Dominio (Livello)				NC1	NC5
01		in sottopasso	sottopasso di medesima o altra viabilità ma anche sottopasso di manufatti, edifici, elementi idrografia				
02		non in sottopasso	l'entità non si trova in condizioni di sottopasso rispetto ad alcunchè.				

Vincoli

Corrispondenza boundary elemento ciclabile con giunzione

Il boundary di ogni elemento ciclabile deve corrispondere alla posizione delle giunzioni ciclabili

EL_CIC.Tracciato.*BND* partizionato **GZ_CIC**.Posizione

CLASSE: Giunzione ciclabile (GZ_CIC - 010113)

	NC1	NC5
<i>Popolamento della classe</i>		

Definizione

Punti di connessione tra elementi di pista ciclabile o di inizio/fine di elementi di pista ciclabile. Le giunzioni intermedie si verificano nei casi di intersezione a raso di più elementi ciclabili.

Attributi					
<i>Attributi della classe</i>				NC1	NC5
01011301	GZ_CIC_TY	tipo [1..*]	Enum		
Attributo che definisce il tipo di giunzione che si considera					
<i>Dominio (Tipo)</i>				NC1	NC5
01		inizio/fine elemento	nodo di inizio/fine dell'elemento dove non convergono altri elementi del grafo.		
04		incrocio/biforcazione	intersezione a raso/biforcazione con altro elemento di pista ciclabile		
81	ME	metadati di istanza	Metadati di istanza (DataType)		

<i>Componenti spaziali della classe</i>				NC1	NC5
010113101	GZ_CIC_POS	Posizione	GU_Point3D - Point 3D		
Punto terminale o di intersezione di uno o più elementi di pista ciclabile con classificazione come da attributo tipo, quindi in corrispondenza di incroci, con elementi di pista ciclabile o con elemento di grafo di altra viabilità.					

Vincoli**Disgiunzione giunzioni ciclabili**

Non deve esistere sovrapposizione tra le giunzioni ciclabili

GZ_CIC.Posizione (**DJ**) perOgni **GZ_CIC**.Posizione

		NC1	NC5
<i>Popolamento della classe</i>			

Definizione

La classe definisce quali entità costituiscono il grafo stradale di dettaglio che chiameremo di livello 1 (in corrispondenza con il livello 1 dello standard GDF cui facciamo riferimento). È costituito dalla connessione di elementi stradali attraverso giunzioni stradali secondo le regole di definizione del grafo connesso. Ha più attributi geometrici (geometrie di elementi e giunzioni) e può riferirsi al grafo bidimensionale (geometrie 2D) od a quello tridimensionale (geometrie 3D).

Vedi: Grafo stradale di dettaglio

Vedi: Grafo stradale di dettaglio in corrispondenza di svincolo

Figure

- F2 - grafo stradale di dettaglio in corrispondenza di svincolo

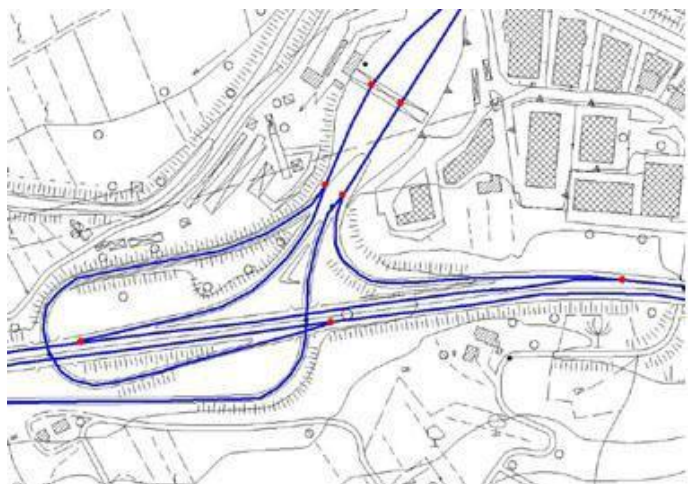

- F1 - grafo stradale di dettaglio

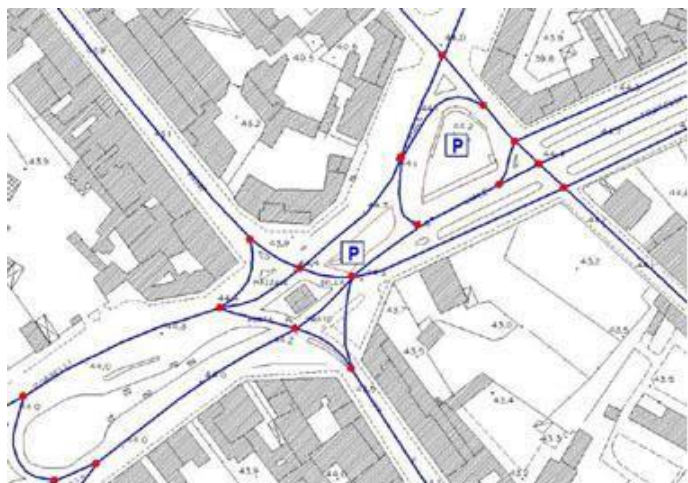
**Attributi**

<i>Attributi della classe</i>				NC1	NC5
81	ME	metadati di istanza	Metadati di istanza (DataType)		

<i>Componenti spaziali della classe</i>				NC1	NC5
010114101	RT_ST1_GRA	Grafo_11	GU_CXCurve3D - Complex Curve 3D		
connessione di elementi stradali mediante giunzioni stradali secondo le regole del grafo connesso.					

Vincoli

Disgiunzione reti stradali livello1

Non devono esistere nè sovrapposizioni nè adiacenze tra sottoreti del reticolo stradale

RT_ST1.Grafo_11 (**DJ**) perOgni **RT_ST1**.Grafo_11

Composizione della rete stradale di dettaglio a partire dagli elementi stradali

Il tracciato di ogni istanza della rete stradale di livello 1 è costituito esclusivamente dal tracciato di un insieme di elementi stradali e viceversa ogni elemento appartiene ad una sola istanza della rete stradale e non presenta situazioni di sovrapposizione con altri elementi

RT_ST1.Grafo_11 compostoDa **EL_STR**.Tracciato

	NC1	NC5
<i>Popolamento della classe</i>		

Definizione

La classe definisce quali entità costituiscono il grafo stradale di sintesi che chiameremo di livello 2 (in corrispondenza al livello 2 dello standard GDF cui facciamo riferimento). È costituito dalla connessione di tratti stradali attraverso le intersezioni stradali secondo le regole di definizione del grafo connesso. Si suppone definito solo nel caso bidimensionale.

Vedi: Grafo stradale di sintesi

Vedi: Grafo stradale di sintesi in corrispondenza di svincolo

Figure

- F2 - grafo stradale di sintesi in corrispondenza di svincolo

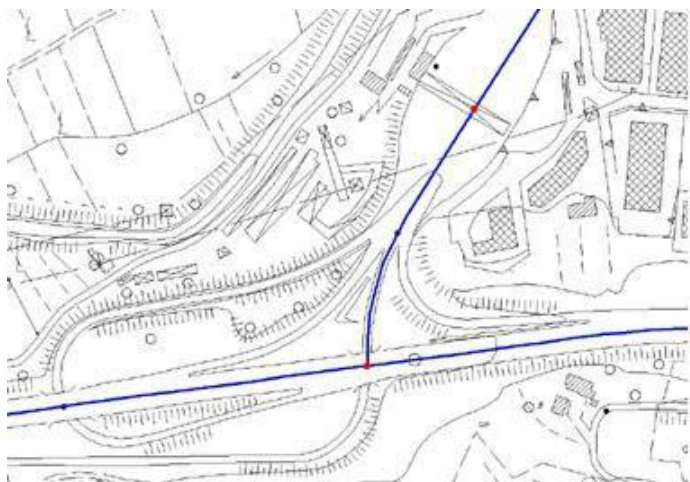

- F1 - grafo stradale di sintesi

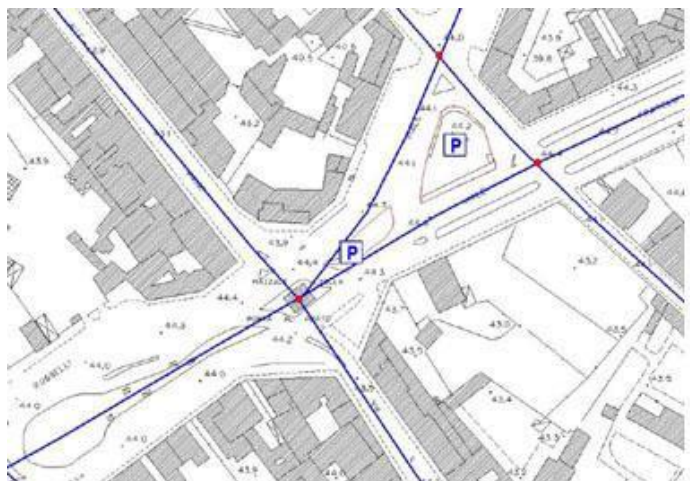
**Attributi**

<i>Attributi della classe</i>				NC1	NC5
81	ME	metadati di istanza	Metadati di istanza (DataType)		

<i>Componenti spaziali della classe</i>				NC1	NC5
010115101	RT_ST2_GRA	Grafo_I2	GU_CXCurve2D - Complex Curve 2D		
connessione di tratti stradali mediante intersezioni stradali secondo le regole del grafo connesso					

Vincoli

Disgiunzione rete stradale di sintesi

Non devono esistere nè sovrapposizioni nè adiacenze tra sottoreti stradali di livello2

RT_ST2.Grafo_I2 (DJ) perOgni **RT_ST2.Grafo_I2**

Composizione della rete stradale di sintesi a partire dalle estese amministrative

Il tracciato della rete stradale di sintesi corrisponde all'insieme delle estese amministrative, tra loro disgiunte, ed il tracciato di sintesi di ogni estesa amministrativa appartiene necessariamente al tracciato della rete di sintesi.

RT_ST2.Grafo_I2 compostoDa **ES_AMM.Tracciato_sintesi**

Composizione della rete stradale di sintesi a partire dai tratti stradali

Il tracciato di ogni istanza della rete stradale di sintesi è costituito dal tracciato dei tratti stradali e viceversa ogni tratto stradale appartiene alla rete; i tratti stradali sono tra loro disgiunti, adiacenti o al più possono presentare una situazione di "cross". Infatti il tracciato dei tratti è bidimensionale ed in caso di sovrapposizione per proiezione planimetrica si può verificare una situazione di intersezione che non corrisponde ad una intersezione stradale, ovvero ad un punto di comunicazione tra strade differenti.

RT_ST2.Grafo_I2 compostoDa **TR_STR.Tracciato**

	NC1	NC5
<i>Popolamento della classe</i>	P	P

Definizione

La classe descrive gli elementi di viabilità mista secondaria con l'acquisizione della sua mezzeria. La connessione degli elementi di questa classe avviene attraverso le giunzioni corrispondenti, insieme costituiscono il grafo della viabilità mista secondaria che con il grafo stradale completa la rete di percorsi di comunicazione viabili sia urbani che extraurbani, sia principali che secondari.

<i>Attributi</i>					
<i>Attributi della classe</i>				NC1	NC5
01011601	EL_VMS_TY	tipo	Enum	P	P
elemento lineare che con le giunzioni corrispondenti va a costituire il grafo della viabilità mista secondaria NOTE: le tipologie sono derivate dalla classe viabilità mista secondaria					
<i>Dominio (Tipo)</i>				NC1	NC5
01	di carrareccia, carreggiabile	rientrano in questa categoria quelle strade che costituiscono importante comunicazione fra due località o accidentalità topografiche, purchè di larghezza superiore a 2.5 mt e con fondo, pendenza ed ampiezza di curve che permettano sicuramente il transito ad automezzi ad aderenza totale (jeep, campagnole e simili)		P	P
02	di mulattiera	via di comunicazione a fondo naturale oppure avente piano di calpestio in lastre e/o bozze di pietra opportunamente collocate, destinata al movimento delle persone, quadrupedi ed eccezionalmente da autoveicoli esclusivamente "fuoristrada", solo laddove di larghezza adeguata, situate in ambiente di alta collina e montagna		P	P
03	di campestre	comunicazione che non riunisce tutte le condizioni volute per la carreggiabile, carrareccia. Questo tipo di strada è normalmente percorribile da traini locali, eccezionalmente da automezzi ad aderenza totale		P	P
05	di sentiero	comunicazione che manca di alcuni fra i requisiti della mulattiera, non consente il facile transito di persone gravate di carico o di quadrupedi scarichi o con carico alleggerito		P	P
0502	di sentiero difficile	traccia pedonale, che si percorre con difficoltà o con pericolo, ma che rappresenta il solo tratto percorribile in zone malpraticabili, come falde scoscese, pareti rocciose, ghiacciai, ecc...		P	P
0501	di sentiero facile	via di comunicazione a fondo naturale non percorribile in tutte le stagioni destinata al movimento delle persone in ambiente collinare e/o montano con andamento anche incerto. Servono da collegamento fra abitati, case isolate, oppure fra particolari importanti in relazione alla natura del territorio (es. in montagna: rifugi, valichi,		P	P

			alpeggi ecc.) e da attraversamento di zone coperte da vegetazione		
	06	di ferrata	itinerario alpinistico che nei passaggi più esposti o difficoltosi è attrezzato con funi, scalette e passamani metallici	P	P
	07	di tratturo	pista generalmente molto larga con fondo naturale, spesso coperta da vegetazione a pascolo seguita dai greggi nel periodico spostarsi. Il termine è particolarmente usato per le piste che univano l'Appennino abruzzese alla Puglia e alla Calabria	P	P
	08	di camminamento militare	via di comunicazione realizzata allo scopo di agevolare lo spostamento di soldati e rifornimenti durante il periodo bellico. In alcuni casi viene ripristinata per scopi turistici	P	P
	95	altro	Valore assunto dall'istanza ma non previsto dalla specifica.	P	P
81	ME	metadati di istanza	Metadati di istanza (DataType)	P	P

Componenti spaziali della classe							NC1	NC5
010116101	EL_VMS_TRA	Tracciato	GU_CPCurve3D - Composite Curve 3D				P	P
acquisizione della mezzeria dei percorsi di viabilità mista secondaria come definiti dall'attributo tipo								
Attributi di questa componente spaziale							NC1	NC5
01011602	EL_VMS_SED	Sede	Enum	aTratti su	Tracciato	P	P	
		attributo che definisce la sede di insidenza della viabilità secondaria						
Dominio (Sede)							NC1	NC5
01	su guado	percorso in attraversamento su corso o specchio d'acqua.				P	P	
02	su ponticello	opera di modeste dimensioni che consente il superamento sopraelevato di corso o specchi d'acqua.				P	P	
03	sotterraneo	percorso che si sviluppa in sotterraneo.				P	P	
04	a raso	sede del percorso di appoggio diretto sul terreno di sedime.				P	P	
05	passo, colle, valico					P	P	
06	su diga					P	P	
95	altro	Valore assunto dall'istanza ma non previsto dalla specifica.				P	P	
01011603	EL_VMS_LIV	Livello	Enum	aTratti su	Tracciato	P	P	
Dominio (Livello)							NC1	NC5

	01	in sottopasso		P	P
	02	non in sottopasso		P	P

Vincoli

Corrispondenza boundary di elemento viabilità mista secondaria con giunzione

Il boundary del tracciato di ogni elemento di viabilità mista secondaria deve corrispondere alla posizione di due giunzioni di viabilità mista secondaria

EL_VMS.Tracciato.*BND* partizionato **GZ_VMS**.Posizione

CLASSE: Giunzione di viabilità mista secondaria (GZ_VMS - 010117)

	NC1	NC5
<i>Popolamento della classe</i>	P	P

Definizione

Nodo qualificato di connessione tra due elementi di viabilità mista secondaria.

Attributi						
Attributi della classe					NC1	NC5
01011701	GZ_VMS_TY	tipo [1..*]	Enum		P	P
attributo che definisce se il nodo è una biforcazione/confluenza o corrisponde al cambio del tipo di viabilità						
Dominio (Tipo)					NC1	NC5
01		confluenza/biforcazione	nodo di giunzione o confluenza di più percorsi		P	P
02		cambio tipo di viabilità mista secondaria	nel raccordo tra i differenti tipi di viabilità quando si ha il mutare della modalità di trasporto (da sentiero a tratturo, ad esempio)		P	P
03		inizio/fine elemento	nodo terminale di un percorso		P	P
81	ME	metadati di istanza	Metadati di istanza (DataType)		P	P

<i>Componenti spaziali della classe</i>				
010117101	GZ_VMS_POS	Posizione	GU_Point3D - Point 3D	
giunzione corrispondente alle istanze dell'attributo tipo.				

Vincoli**Disgiunzione giunzioni di viabilità mista secondaria**

Non deve esistere sovrapposizione tra le giunzioni di viabilità mista secondaria

GZ_VMS.Posizione (DJ) perOgni GZ_VMS.Posizione

CLASSE: Rete della viabilità mista secondaria (RT_VMS - 010118)

	NC1	NC5
<i>Popolamento della classe</i>		

Definizione

La classe definisce quali entità costituiscono il grafo della viabilità mista secondaria costituito da elementi di viabilità mista secondaria e da giunzioni di viabilità mista secondaria.

Vedi: Porzione di grafo di viabilità mista secondaria costituito da: sentiero, mulattiera, carrareccia

Figure

- Porzione di grafo di viabilità mista secondaria costituito da: sentiero, mulattiera, carrareccia

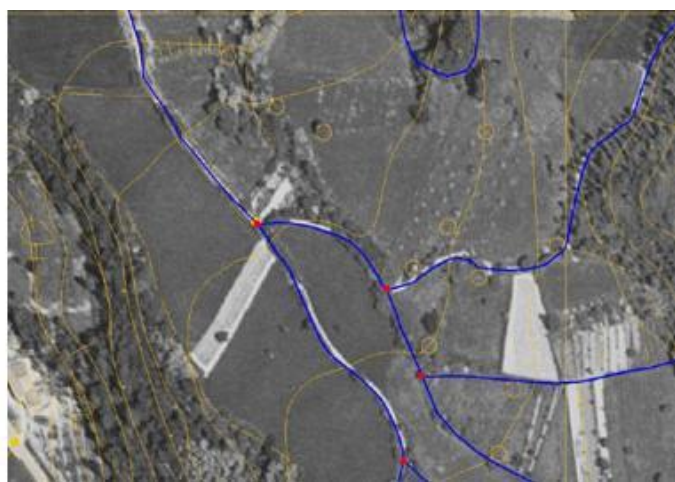

<i>Attributi</i>						
<i>Attributi della classe</i>					NC1	NC5
81	ME	metadati di istanza	Metadati di istanza (DataType)			

<i>Componenti spaziali della classe</i>				NC1	NC5
010118101	RT_VMS_GRA	Grafo	GU_CXCurve3D - Complex Curve 3D		
connessione di elementi di viabilità mista secondaria mediante giunzioni di viabilità mista secondaria secondo le regole del grafo connesso.					

Vincoli**Diusgiunzione reti viabilità mista secondaria**

Non devono esistere nè sovrapposizioni nè adiacenze tra sottoreti della viabilità mista secondaria

RT_VMS.Grafo (DJ) perOgni **RT_VMS.Grafo**

Partizione rete viabilità mista secondaria nei corrispondenti elementi

Il tracciato di ogni istanza della rete di viabilità mista secondaria è costituito esclusivamente dal tracciato di un insieme di elementi di viabilità mista secondaria e viceversa ogni elemento appartiene ad una sola istanza della rete di viabilità mista

secondaria e non presenta situazioni di sovrapposizione con altri elementi

RT_VMS.Grafo compostoDa **EL_VMS**.Tracciato

CLASSE: Rete ciclabile (RT_CIC - 010119)

	NC1	NC5
<i>Popolamento della classe</i>		

Definizione

La classe definisce quali entità costituiscono il grafo delle piste ciclabili costituito da elementi ciclabili e da giunzioni ciclabili.

<i>Attributi</i>						
<i>Attributi della classe</i>					NC1	NC5
81	ME	metadati di istanza	Metadati di istanza (DataType)			

Componenti spaziali della classe				NC1	NC5
010119101	RT_CIC_GRA	Grafo	GU_CXCurve3D - Complex Curve 3D		
connessione di elementi ciclabili mediante giunzioni ciclabili secondo le regole del grafo connesso.					

Vincoli**Disgiunzione reti ciclabili**

Non devono esistere nè sovrapposizioni nè adiacenze tra sottoreti di percorsi ciclabili

RT_CIC.Grafo (**DJ**) perOgni **RT_CIC**.Grafo

Partizione rete ciclabile in elementi ciclabili

Il tracciato di ogni istanza della rete ciclabile è costituito esclusivamente dal tracciato di un insieme di elementi ciclabili e viceversa ogni elemento appartiene ad una sola istanza della rete ciclabile e non presenta situazioni di sovrapposizione con altri elementi

RT_CIC.Grafo compostoDa **EL_CIC**.Tracciato

Descrizione

Tema di descrizione del trasporto che avviene su binari, qualunque sia la sua specializzazione. La rappresentazione classica vuole che si acquisisca la mezzeria del binario e si modelli la rete di trasporto organizzandola a grafo topologico.

Il tema descrive pertanto:

LA SEDE DEL TRASPORTO SU FERRO

Si intende la rappresentazione della piattaforma ferroviaria, generalmente costituita dalla massicciata. Essa deve mantenere continuità anche in presenza di manufatti o opere d'arte e sarà compresa nelle aree di pertinenza relative al trasporto in corrispondenza di aree di scambio, ad esempio le aree delle stazioni o degli scali ferroviari su cui insistono tra l'altro edifici e manufatti di varia natura.

Vedi: Sede ferroviaria e area di stazione

LA RAPPRESENTAZIONE A GRAFO CON DIFFERENTI SPECIALIZZAZIONI

Viene acquisita la mezzeria del binario qualificata per ogni specializzazione di trasporto su ferro: l'insieme delle mezzerie di un dato tipo di specializzazione costituisce un reticolo connesso.

Viene fornito un esempio del caso particolare della ferrovia.

Vedi: Esempio di rete ferroviaria

Figure

- F2 - esempio di rete ferroviaria

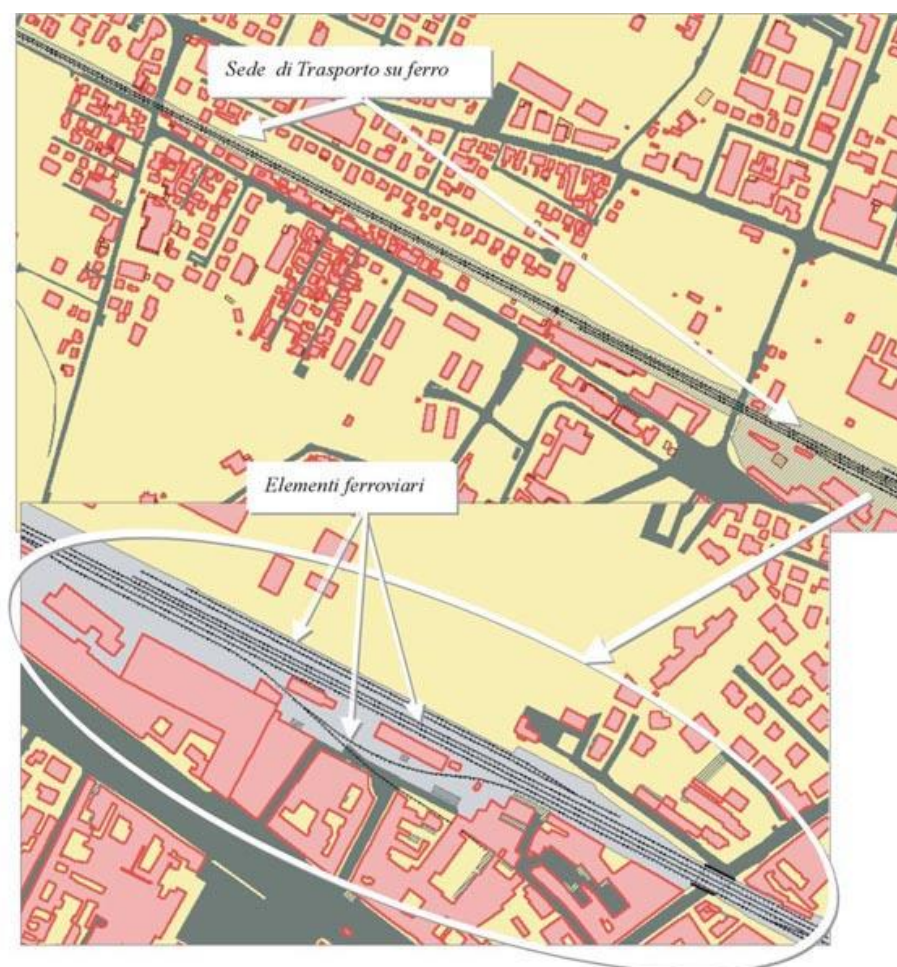

- F1 - sede ferroviaria e area di stazione

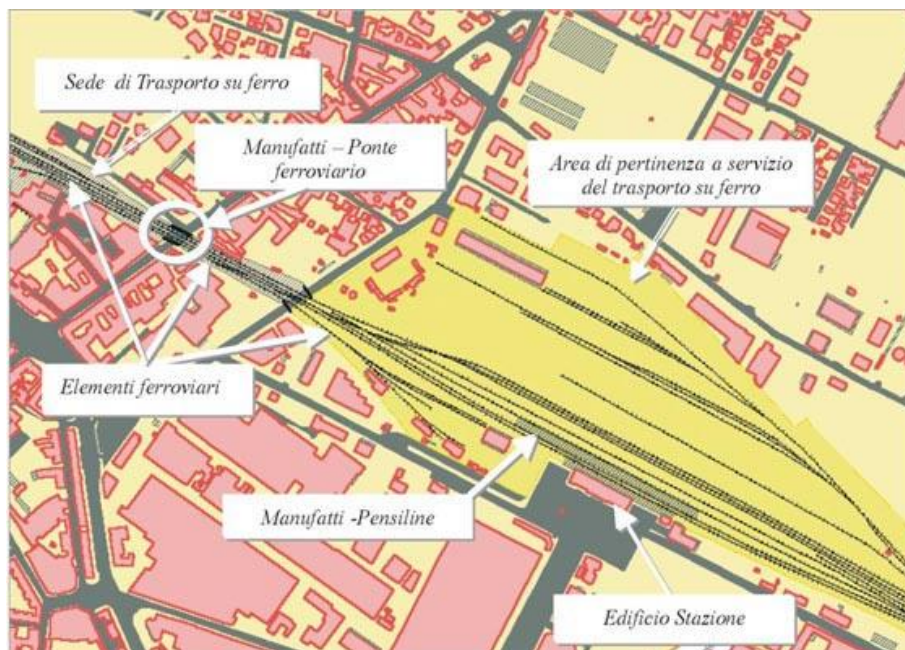

CLASSE: Sede di trasporto su ferro (SD_FER - 010201)

	NC1	NC5
Popolamento della classe	P	P

Definizione

La classe descrive l'estensione della piattaforma ferroviaria, ovvero il basamento sul quale vengono alloggiati i binari e le traversine, si potrebbe dire che i binari stanno alla massicciata come l'area di circolazione veicolare sta all'area stradale complessiva. Di solito la sede è costituita dalla massicciata in ghiaia ed ha una estensione variabile in funzione del numero di binari che ospita. Quando i binari sono su passaggio a livello od in altre circostanze di sede condivisa con altri tipi di mobilità, non si ha la definizione di questa classe ma prevale la sede dell'altro tipo di viabilità: ed es. nel caso di passaggio al livello l'area condivisa è descritta nella sede stradale e l'elemento di binario dovrà corrispondere un'istanza di "in sede stradale". Non è richiesta l'acquisizione di questa classe a misura quando è sotterranea.

Comprende tutte le aree di sede propria del trasporto su ferro e non condiviso da altri tipi di viabilità. I marciapiedi e banchine delle stazioni sono definiti come manufatti ferroviari, mentre i servizi e delle aree di scambio (stazioni, scali etc...) sono ulteriormente esplicitati nelle aree di pertinenza come aree a servizio per il trasporto, mentre gli edifici e i manufatti che vi insistono sono descritti nella classi relative all'edificato.

Attributi					
Attributi della classe				NC1	NC5
01020101	SD_FER_TY	tipo di trasporto su ferro	Enum	P	P
definisce la tipologia di trasporto su rotaia cui la sede fa riferimento					
Dominio (Tipo di trasporto su ferro)				NC1	NC5
01	ferrovia	sistema di trasporto su binari in sede propria (strada ferrata) che consente il movimento di viaggiatori e merci mediante l'impiego di convogli		P	P
02	tranvia	sistema di trasporto su rotaie il cui percorso si sviluppa per la massima parte sulla sede stradale ordinaria		P	P
03	metropolitana	sistema di trasporto pubblico su rotaie, talvolta sotterraneo, di collegamento sulle diverse parti del centro abitato e della prima periferia		P	P
04	funicolare	impianto di trasporto su rotaie, destinato a		P	P

			superare notevoli dislivelli, costituito, di regola, da due vetture che corrono alternativamente, l'una in salita e l'altra in discesa, su un doppio binario collegate a monte da una fune metallica flessibile passante per una puleggia		
	95	altro	Valore assunto dall'istanza ma non previsto dalla specifica.	P	P
81	ME	metadati di istanza	Metadati di istanza (DataType)	P	P

Componenti spaziali della classe							NC1	NC5
010201101	SD_FER_SUP	Estensione	GU_CPSurfaceB3D - Composite Surface Boundary 3D				P	P
Si acquisisce l'area della sede ferroviaria intesa come l'area di sedime della via ferrata escluse le vie d'accesso diretto di uomini o merci come banchine e marciapiedi, piani di carico, ecc..... Si considerano sempre i limiti esterni della superficie di massicciata NOTE: superficie bidimensionale con contorno la proiezione dell'anello 3D corrispondente								
Attributi di questa componente spaziale							NC1	NC5
01020120	SD_FER_CON	Tipo_contorno	Enum	aTratti sul contorno 3D su	Estensione			
		contorno fisico o fittizio						
Dominio (Tipo_contorno)							NC1	NC5
01		contorno fisico	Contorno fisico					
02		contorno fittizio	Contorno fittizio					
01020103	SD_FER_FON	Fondo	Enum	aSottoaree su	Estensione			
		tipo di fondo della massicciata ferroviaria, spesso costituita da ghiaia.						
Dominio (Fondo)							NC1	NC5
01		pavimentato	corrisponde ad un tipo di manto stradale che può essere di tipo flessibile (asfalto) o rigido (calcestruzzo) a seconda del materiale utilizzato.					
02		non pavimentato	non pavimentato, composto da materiale a granulometria variabile.					
01020104	SD_FER_SED	Sede	Enum	aSottoaree su	Estensione	P	P	
		l'attributo definisce se l'infrastruttura di trasporto su ferro si svolge su opera ponte, viadotto,... NOTE: è un attributo derivato dall'elemento di trasporto su ferro che vi insiste, non è richiesta l'acquisizione in galleria o sotterraneo.						
Dominio (Sede)							NC1	NC5
01		a raso	l'area poggia sul suolo in assenza di ulteriori manufatti				P	P
02		su ponte/viadotto/cavalcavia	viabilità che si sviluppa su opera d'arte ponte, viadotto o cavalcavia in sovrappasso di corso o specchio d'acqua, infrastruttura di trasporto o alcunchè (capita in genere per i viadotti)				P	P

	03	in galleria	viabilità che si sviluppa in galleria COMPRENDE comprende i percorsi sotterranei ma non quelli in sottopasso			P	P
	04	su diga	viabilità che si sviluppa su opera d'arte diga			P	P
01020105	SD_FER_LIV	Livello	Enum	aSottoaree su	Estensione	P	P
		attributo che definisce se l'area sottopassa o sovrappassa altre aree della stessa o di altre classi.					
	Dominio (Livello)					NC1	NC5
	01	in sottopasso	sottopasso di medesima o altra viabilità ma anche sottopasso di manufatti, edifici, elementi idrografia			P	P
	02	non in sottopasso	l'entità non si trova in condizioni di sottopasso rispetto ad alcunchè.			P	P

Vincoli

Sede di trasporto su ferro in galleria

Ogni sede di trasporto su ferro con sede in galleria è contenuta nelle gallerie ad uso ferroviario

SD_FER.Sede (Sede = "in galleria") (**EQ| IN**) unione (uso = "ferroviario") **GALLER**.Sup_sede.superficie

Sede di trasporto su ferro su ponte

Ogni sede di trasporto su ferro con sede su ponte è contenuta nei ponti ad uso ferroviario

SD_FER.Sede (Sede = "su ponte/viadotto/cavalcavia") (**EQ| IN**) unione (Sup_sede.uso = "ferroviario")

PONTE.Sup_sede.superficie

CLASSE: Elemento ferroviario (EL_FER - 010202)

	NC1	NC5
<i>Popolamento della classe</i>	P	P

Definizione

Binario di ferrovia ottenuto per acquisizione della mezzera di ogni binario fisico o di un fascio di binari. A seconda della scala di riferimento si avranno differenti livelli di semplificazione e generalizzazione rispetto alla rilevazione a misura.

Attributi					
<i>Attributi della classe</i>				NC1	NC5
01020202	EL_FER_STA	stato	Enum	P	P
attributo che indica lo stato di esercizio o meno della linea ferroviaria					
<i>Dominio (Stato)</i>				NC1	NC5
01		in esercizio	al momento della rilevazione del dato il percorso è in ordinario esercizio di funzione	P	P
02		in costruzione	al momento della rilevazione del dato il percorso è in costruzione. Comprende tutti i percorsi in costruzione dei quali sia identificabile il tracciato	P	P
03		in disuso	al momento della rilevazione del dato il percorso non è in esercizio di funzione	P	P
01020203	EL_FER_TY	tipo	Enum	P	P
definisce se la linea è TAV e quindi se di particolari caratteristiche tipologico strutturali.					
<i>Dominio (Tipo)</i>				NC1	NC5
01		alta velocità	elemento corrispondente a linea dedicata esclusivamente all'alta velocità	P	P
02		ordinaria	elemento di linea ferroviaria ordinaria	P	P
03		condivisa	elemento corrispondente ad una tratta condivisa tra linea ad alta velocità ed ordinaria.	P	P
01020205	EL_FER_ELE	elettificazione	Enum	P	P
attributo che definisce se la linea è elettrificata o se usufruisce di altre fonti di energia per il trasporto.					
<i>Dominio (Elettificazione)</i>				NC1	NC5
01		linea elettrificata	linea ferroviaria con alimentazione elettrica	P	P
02		linea non elettrificata		P	P
01020206	EL_FER_SCA	scartamento	Enum		
distanza trasversale tra le rotaie del binario.					

	<i>Dominio (Scartamento)</i>			NC1	NC5
	01	ridotto	in Italia si definisce ridotto lo scartamento inferiore a quello standard che è di 1,435 m		
	02	standard	in Italia corrisponde a 1,435 m		
	03	monorotaia	ha scartamento nullo		
81	ME	metadati di istanza	Metadati di istanza (DataType)	P	P

Componenti spaziali della classe							NC1	NC5
010202101	EL_FER_TRA	Tracciato	GU_CPCurve3D - Composite Curve 3D				P	P
Si acquisisce la mezzeria dei binari, un elemento per ogni binario, i fasci di binari vengono acquisiti a misura, compresi i binari ausiliari ed i tratti di raccordo tra un binario e l'altro e tra una linea e l'altra.								
Attributi di questa componente spaziale							NC1	NC5
01020201	EL_FER_POS	Posizione	Enum	aTratti su	Tracciato	P	P	
		attributo che indica se l'elemento si sviluppa su sede propria (massicciata ferroviaria) o su sede stradale (in tal caso siamo in presenza di passaggio a livello). L'attributo è derivato dal fatto che l'elemento si sviluppa in assenza di sede per il trasporto su ferro. NOTE: si fa notare che nei casi di sede ferroviaria pavimentata ma ad uso esclusivo ferroviario, l'elemento è da ritenersi in sede propria						
		Dominio (Posizione)					NC1	NC5
	01	in sede propria	sede costituita da massicciata ferroviaria o altra piattaforma ferroviaria dove comunque insiste il solo tipo di trasporto ferroviario			P	P	
	02	passaggio a livello	il percorso ferroviario si sviluppa in sede stradale, passaggio a livello. Si esclude la possibilità di avere una sede ferroviaria all'interno della più vasta area stradale, caso che si verifica per la sola tranvia.			P	P	
01020204	EL_FER_TRZ	Tipo_trazione	Enum	aTratti su	Tracciato			
		attributo che definisce se la trazione avviene su binario per aderenza naturale o tramite supporti di traino o ruote dentate.						
		Dominio (Tipo_trazione)					NC1	NC5
	01	aderenza naturale	la trazione si verifica attraverso la sola aderenza naturale tra convoglio e rotaia					
	02	cremagliera	tratta ferroviaria che si dota, per il superamento di pendenze critiche, di un sistema di ruote dentate a garanzia dell'aderenza del convoglio alle rotaie					
01020207	EL_FER_SED	Sede	Enum	aTratti su	Tracciato	P	P	
		l'attributo definisce se l'infrastruttura di trasporto su ferro si svolge su opera ponte, viadotto, galleria... NOTE: attributo primario che viene riversato sulla sede di trasporto su ferro nei casi significativi.						
		Dominio (Sede)					NC1	NC5

	01	a raso	la sovrastruttura poggia sul suolo in assenza di ulteriori manufatti			P	P
	02	su ponte/viadotto/cavalcavia	viabilità che si sviluppa su opera d'arte ponte, viadotto o cavalcavia, in sovrappasso di corso o specchio d'acqua, infrastruttura di trasporto o alcunchè (talvolta per viadotto)			P	P
	03	in galleria	viabilità che si sviluppa in galleria Comprende i percorsi sotterranei ma non quelli in sottopasso			P	P
	04	su diga				P	P
01020208	EL_FER_LIV	Livello	Enum	aTratti su	Tracciato	P	P
		attributo che definisce se l'elemento è in sottopasso con entità dello stesso o di altri strati.					
		Dominio (Livello)				NC1	NC5
	01	in sottopasso	sottopasso di medesima o altra viabilità ma anche sottopasso di manufatti, edifici, elementi idrografia			P	P
	02	non in sottopasso	l'entità non si trova in condizioni di sottopasso rispetto ad alcunchè.			P	P
01020209	EL_FER_NBI	N° binari	Integer	aTratti su	Tracciato	P	P
		numero di binari sintetizzati dall'elemento ferroviario					

Vincoli

Corrispondenza boundary elemento ferroviario con giunzione

Il boundary del tracciato degli elementi ferroviari deve corrispondere alla posizione delle giunzioni ferroviarie

EL_FER.Tracciato.*BND* partizionato **GZ_FER**.Posizione

CLASSE: Giunzione ferroviaria (GZ_FER - 010203)

	NC1	NC5
<i>Popolamento della classe</i>	P	P

Definizione

Punto di inizio/fine o di confluenza/diramazione di elementi ferroviari o di intersezione con altri grafi topologici della viabilità.

Attributi				
<i>Attributi della classe</i>				
01020301	GZ_FER_TY	tipo [1..*]	Enum	
attributo che specifica la tipologia della giunzione: confluenza, biforcazione ecc...				
Dominio (Tipo)				
01	passaggio a livello	sbarramento o sistema di segnalazione luminoso e/o acustico posto in corrispondenza dell'intersezione allo stesso livello di una via di comunicazione stradale ed una ferroviaria allo scopo di regolarne l'attraversamento		
02	terminale	nodo terminale della rete ferroviaria		
03	diramazione e confluenza dei binari	diramazione e confluenza dei binari		
04	stazione/fermata/casello	giunzione fittizia in corrispondenza della stazione ferroviaria.		
95	altro	Valore assunto dall'istanza ma non previsto dalla specifica.		
81	ME	metadati di istanza	Metadati di istanza (DataType)	

Componenti spaziali della classe				
010203101	GZ_FER_POS	Posizione	GU_Point3D - Point 3D	
Alla grande scala la giunzione ferroviaria si ha in corrispondenza di uno o più intersezioni di elementi rilevati a misura e corrispondenti a binari singoli.				

Vincoli**Disgiunzione giunzioni ferroviarie**

Non deve esistere sovrapposizione tra le giunzioni ferroviarie

GZ_FER.Posizione (**DJ**) perOgni **GZ_FER**.Posizione

CLASSE: Elemento tranviario (EL_TRV - 010204)

Classe con istanze monoscala

	NC1	NC5
<i>Popolamento della classe</i>	P	

Definizione

Corrisponde all'asse di uno o più binari tranviari. Gli elementi tranviari sono tra loro connessi a mezzo delle corrispondenti giunzioni tranviarie. A seconda della scala di riferimento si avranno differenti livelli di semplificazione e generalizzazione rispetto alla rilevazione a misura. La modellazione dei fasci di binari sarà dipendente dalla scala e dal grado di semplificazione e generalizzazione ad essa collegato.

<i>Attributi</i>						
<i>Attributi della classe</i>					NC1	NC5
01020402	EL_TRV_STA	stato	Enum		P	
stato di esercizio o meno dell'elemento tranviario						
<i>Dominio (Stato)</i>					NC1	NC5
	01	in esercizio	al momento della rilevazione del dato il percorso è in ordinario esercizio di funzione		P	
	02	in costruzione	al momento della rilevazione del dato il percorso è in costruzione Comprende tutti i percorsi in costruzione dei quali sia identificabile il tracciato		P	
	03	in disuso	al momento della rilevazione del dato il percorso non è in esercizio di funzione		P	
81	ME	metadati di istanza	Metadati di istanza (DataType)		P	

<i>Componenti spaziali della classe</i>					NC1	NC5
010204101	EL_TRV_TRA	Tracciato	GU_CPCurve3D - Composite Curve 3D		P	
la modellazione è a misura e si realizza acquisendo la mezzera di ogni singolo binario tranviario con caratteristiche omogenee degli attributi di entità.						
<i>Attributi di questa componente spaziale</i>					NC1	NC5
01020401	EL_TRV_POS	Posizione	Enum	aTratti su Tracciato	P	
attributo che indica se l'elemento tranviario si trova in sede esclusiva (propria) od in sede condivisa.						
<i>Dominio (Posizione)</i>					NC1	NC5
	01	in sede propria	area di sede della tranvia, pur all'interno dell'area stradale è su sede propria, in genere costituita da massicciata e cordoli e marciapiedi salvagente che la separano dalla sede veicolare		P	
	02	su sede veicolare	condivide transitabilità della carreggiata veicolare. Caso frequente della tranvia su sede veicolare COMPRENDE comprende i tratti di passaggio a livello e i tratti di		P	

			passaggio dei binari su sede veicolare (condivisione della carreggiata). È percorso insiste sull'area di circolazione veicolare.					
	01020403	EL_TRV_SED	Sede	Enum	aTratti su	Tracciato	P	
			l'attributo definisce se l'elemento tranviario si svolge su opera ponte, viadotto, galleria... NOTE: attributo derivato dall'attributo sede della classe AREA STRADALE, quando posizione="in sede stradale"					
		Dominio (Sede)					NC1	NC5
	01	a raso	la sovrastruttura poggia sul suolo in assenza di ulteriori manufatti			P		
	02	su ponte/viadotto/cavalcavia	viabilità che si sviluppa su opera d'arte ponte, viadotto o cavalcavia, in sovrappasso di corso o specchio d'acqua, infrastruttura di trasporto o alcunchè (talvolta per viadotto)			P		
	03	in galleria	viabilità che si sviluppa lungo opera d'arte galleria. Comprende i percorsi sotterranei ma non quelli in sottopasso			P		
	04	su diga				P		
	01020404	EL_TRV_LIV	Livello	Enum	aTratti su	Tracciato	P	
			attributo che definisce se l'elemento è in sottopasso con entità dello stesso o di altri strati.					
		Dominio (Livello)					NC1	NC5
	01	in sottopasso	in sottopasso di medesima o altra viabilità ma anche sottopasso di manufatti, edifici, elementi idrografia			P		
	02	non in sottopasso	l'entità non si trova in condizioni di sottopasso rispetto ad alcunchè.			P		

Vincoli

Corrispondenza boundary elemento tranviario con giunzione

Il boundary del tracciato degli elementi tranviari deve corrispondere alla posizione delle giunzioni

EL_TRV.Tracciato.BND partizionato GZ_TRV.Posizione

CLASSE: Giunzione tranviaria (GZ_TRV - 010205)

Classe con istanze monoscala

	NC1	NC5
<i>Popolamento della classe</i>	P	

Definizione

Punto di inizio/fine o di confluenza/diramazione di elementi tranviari o di intersezione con altri grafi topologici della viabilità.

Attributi						
Attributi della classe					NC1	NC5
01020501	GZ_TRV_TY	tipo [1..*]	Enum		P	
		tipologia della giunzione: biforcazione, confluenza, intersezione con altri grafi della mobilità...				
Dominio (Tipo)					NC1	NC5
02		intersezione senza scambio	intersezione a raso senza scambio tra elementi tranviari		P	
03		terminale			P	
04		diramazione/confluenza			P	
05		stazione/fermata			P	
95		altro	Valore assunto dall'istanza ma non previsto dalla specifica.		P	
81	ME	metadati di istanza	Metadati di istanza (DataType)		P	

<i>Componenti spaziali della classe</i>				NC1	NC5
010205101	GZ_TRV_POS	Posizione	GU_Point3D - Point 3D	P	
Alla grande scala la giunzione tranviaria si ha in corrispondenza di uno o più intersezioni a raso di elementi rilevati a misura e corrispondenti a binari singoli.					

Vincoli

Disgiunzione giunzioni tranviarie

Non deve esistere sovrapposizione tra le giunzioni tranviarie

GZ_TRV.Posizione (**DJ**) perOgni **GZ_TRV**.Posizione

CLASSE: Elemento di metropolitana (EL_MET - 010206)

	NC1	NC5
<i>Popolamento della classe</i>	P	P

Definizione

E' rappresentato dall'asse delle rotaie.

Gli estremi di ogni binario di metropolitana sono giunzioni di inizio/fine o giunzioni condivise da più binari.

Un binario di metropolitana non può essere delimitato da due giunzioni terminali.

Attributi						
Attributi della classe					NC1	NC5
01020601	EL_MET_STA	stato	Enum		P	P
		attributo sullo stato di esercizio o meno dell'elemento di metropolitana				
Dominio (Stato)					NC1	NC5
	01	in esercizio	al momento della rilevazione del dato il percorso è in ordinario esercizio di funzione		P	P
	02	in costruzione	al momento della rilevazione del dato il percorso è in costruzione. Comprende tutti i percorsi in costruzione dei quali sia identificabile il tracciato		P	P
	03	in disuso	al momento della rilevazione del dato il percorso non è in esercizio di funzione		P	P
81	ME	metadati di istanza	Metadati di istanza (DataType)		P	P

Componenti spaziali della classe						NC1	NC5
010206101	EL_MET_TRA	Tracciato	GU_CPCurve3D - Composite Curve 3D			P	P
la modellazione è a misura e si realizza acquisendo la mezzeria di ogni singolo binario con caratteristiche omogenee degli attributi di entità.							
Attributi di questa componente spaziale						NC1	NC5
01020602	EL_MET_SED	Sede	Enum	aTratti su	Tracciato	P	P
		l'attributo definisce se l'infrastruttura di trasporto su ferro si svolge su opera ponte, viadotto, galleria... NOTE: attributo primario che viene riversato sulla sede di trasporto su ferro nei casi significativi.					
Dominio (Sede)						NC1	NC5
	02	su ponte/viadotto/cavalcavia	viabilità che si sviluppa su ponte, viadotto o cavalcavia in sovrappasso di corso o specchio d'acqua, di infrastruttura di trasporto o alcunchè (spesso per viadotto)			P	P
	03	in galleria/sotterraneo	viabilità che si sviluppa in galleria o in percorsi sotterranei. Comprende i percorsi sotterranei ma non quelli in sottopasso			P	P
	04	su diga				P	P

01020603	EL_MET_LIV	Livello	Enum	aTratti su	Tracciato	P	P
		attributo che definisce se l'elemento è in sottopasso con entità dello stesso o di altri strati.					
		Dominio (Livello)				NC1	NC5
01		in sottopasso	sottopasso di medesima o altra viabilità ma anche sottopasso di manufatti, edifici, elementi idrografia			P	P
02		non in sottopasso	l'entità non si trova in condizioni di sottopasso rispetto ad alcunchè.			P	P

Vincoli

Corrispondenza boundary elemento di metropolitana con giunzione

Il boundary del tracciato degli elementi di metropolitana deve corrispondere alla posizione delle giunzioni di metropolitana

EL_MET.Tracciato.BND partizionato GZ_MET.Posizione

CLASSE: Giunzione di metropolitana (GZ_MET - 010207)

	NC1	NC5
<i>Popolamento della classe</i>	P	P

Definizione

Punto di inizio/fine o di collegamento tra elementi di percorso della metropolitana. Un binario di metropolitana non può essere delimitato da due giunzioni terminali.

Attributi				
<i>Attributi della classe</i>				
01020701	GZ_MET_TY	tipo [1..*]	Enum	
	tipologia della giunzione di metropolitana			
<i>Dominio (Tipo)</i>				
01		terminale		
02		diramazione/confluenza		
03		stazione/fermata		
81	ME	metadati di istanza	Metadati di istanza (DataType)	

<i>Componenti spaziali della classe</i>				
010207101	GZ_MET_POS	Posizione	GU_Point3D - Point 3D	
Alla grande scala la giunzione si ha in corrispondenza di uno o più intersezioni a raso di elementi rilevati a misura e corrispondenti a binari singoli.				

Vincoli**Disgiunzione giunzioni metropolitane**

Non deve esistere sovrapposizione tra le giunzioni metropolitane

GZ_MET.Posizione (**DJ**) perOgni **GZ_MET**.Posizione

CLASSE: Elemento funicolare (EL_FUN - 010208)

	NC1	NC5
<i>Popolamento della classe</i>	P	P

Definizione

E' rappresentato dall'asse delle rotaie.

Gli estremi di ogni binario di funicolare sono giunzioni di inizio/fine o giunzioni condivise da più binari.

Un binario di funicolare può essere delimitato da due giunzioni terminali. Ogni giunzione all'estremo di un binario ne rappresenta l'inizio o la fine secondo un verso di acquisizione puramente convenzionale; i binari, in linea di massima, sono percorribili in ambedue i sensi e l'orientamento della linea non è quindi significativo.

Attributi						
<i>Attributi della classe</i>					NC1	NC5
01020802	EL_FUN_STA	stato	Enum		P	P
attributo sullo stato di esercizio o meno dell'elemento di metropolitana						
<i>Dominio (Stato)</i>					NC1	NC5
	01	in esercizio	al momento della rilevazione del dato il percorso è in ordinario esercizio di funzione		P	P
	02	in costruzione	al momento della rilevazione del dato il percorso è in costruzione		P	P
	03	in disuso	al momento della rilevazione del dato il percorso non è in esercizio di funzione		P	P
01020805	EL_FUN_TRZ	tipo_trazione	Enum		P	P
attributo che definisce se la trazione avviene su binario per aderenza naturale o tramite supporti di traino o ruote dentate.						
<i>Dominio (Tipo_trazione)</i>					NC1	NC5
	01	aderenza naturale	la trazione si verifica attraverso la sola aderenza naturale tra convoglio e rotaia		P	P
	02	cremagliera	tratta ferroviaria che si dota, per il superamento di pendenze critiche, di un sistema di ruote dentate a garanzia dell'aderenza del convoglio alle rotaie		P	P
81	ME	metadati di istanza	Metadati di istanza (DataType)		P	P

<i>Componenti spaziali della classe</i>					NC1	NC5
010208101	EL_FUN_TRA	Tracciato	GU_CPCurve3D - Composite Curve 3D		P	P
la modellazione è a misura e si realizza acquisendo la mezzeria di ogni singolo binario con caratteristiche omogenee degli attributi di entità.						
<i>Attributi di questa componente spaziale</i>					NC1	NC5
01020803	EL_FUN_SED	Sede	Enum	aTratti su Tracciato	P	P
			l'attributo definisce se l'infrastruttura di trasporto su ferro si svolge su opera ponte, viadotto, galleria...			

			NOTE: attributo primario che viene riversato sulla sede di trasporto su ferro nei casi significativi.					
		Dominio (Sede)					NC1	NC5
	01	a raso	la sovrastruttura poggia sul suolo in assenza di ulteriori manufatti			P	P	
	02	su ponte/viadotto/cavalcavia	viabilità che si sviluppa su opera d'arte ponte, viadotto o cavalcavia, in sovrappasso di corso o specchio d'acqua, infrastruttura di trasporto o alcunchè (talvolta per viadotto)			P	P	
	03	in galleria	viabilità che si sviluppa lungo opera d'arte galleria. Comprende i percorsi sotterranei ma non quelli in sottopasso			P	P	
	04	su diga				P	P	
01020804	EL_FUN_LIV	Livello	Enum	aTratti su	Tracciato	P	P	
		attributo che definisce se l'elemento è in sottopasso con entità dello stesso o di altri strati.						
		Dominio (Livello)					NC1	NC5
	01	in sottopasso	sottopasso di medesima o altra viabilità ma anche sottopasso di manufatti, edifici, elementi idrografia			P	P	
	02	non in sottopasso	l'entità non si trova in condizioni di sottopasso rispetto ad alcunchè.			P	P	

Vincoli

Corrispondenza boundary elemento funicolare con giunzione

Il boundary del tracciato degli elementi di funicolare deve corrispondere alla posizione delle giunzioni di funicolare

EL_FUN.Tracciato.**BND** partizionato **GZ_FUN**.Posizione

CLASSE: Giunzione funicolare (GZ_FUN - 010209)

	NC1	NC5
<i>Popolamento della classe</i>	P	P

Definizione

Punto di inizio/fine o di collegamento tra elementi di funicolare. Un binario di funicolare può essere delimitato da due giunzioni terminali.

Attributi				
<i>Attributi della classe</i>				
01020901	GZ_FUN_TY	tipo [1..*]	Enum	
tipologia della giunzione: confluenza, biforcazione ecc...				
<i>Dominio (Tipo)</i>				
01		terminale		
02		diramazione/confluenza		
03		stazione/fermata		
81	ME	metadati di istanza	Metadati di istanza (DataType)	

<i>Componenti spaziali della classe</i>				
010209101	GZ_FUN_POS	Posizione	GU_Point3D - Point 3D	
Alla grande scala la giunzione si ha in corrispondenza di uno o più intersezioni a raso di elementi rilevati a misura e corrispondenti a binari singoli.				

Vincoli**Disgiunzione giunzioni funicolari**

Non deve esistere sovrapposizione tra le giunzioni funicolari

GZ_FUN.Posizione (**DJ**) perOgni **GZ_FUN**.Posizione

CLASSE: Binario industriale (BI_IND - 010210)

	NC1	NC5
<i>Popolamento della classe</i>	P	P

Definizione

Via di scorrimento di mezzi di sollevamento o piani inclinati con rotaie disposti a fianco di condotte forzate.

Comprende tutti gli impianti di tipo industriale di collegamento interno e di trasporto dei materiali di lavorazione in ambito locale. Possono avere notevole scartamento per cui si rappresentano le due rotaie.

<i>Attributi</i>						
<i>Attributi della classe</i>					NC1	NC5
01021001	BI_IND_TY	tipo	Enum		P	P
	<i>Dominio (Tipo)</i>				NC1	NC5
	01	binario industriale	Il binario industriale è la via di scorrimento di mezzi di sollevamento, in genere ha un ampio scartamento che deve essere valutato di volta in volta.		P	P
	02	binario di piano inclinato	trasporto su rotaia di tipo industriale che si svolge su un piano inclinato. Anche questo caso lo scartamento è notevole e va valutato e non corrisponde, in genere ad un valore standard.		P	P
	95	altro	Valore assunto dall'istanza ma non previsto dalla specifica.		P	P
81	ME	metadati di istanza	Metadati di istanza (DataType)		P	P

<i>Componenti spaziali della classe</i>				NC1	NC5
010210101	BI_IND_TRA	Tracciato	GU_CPCurve3D - Composite Curve 3D	P	P
per scartamenti superiori a quello standard (1.435 mt) si acquisiscono le singole rotaie NOTE: Cap. Comune Genova 1:1.000					

CLASSE: Rete ferroviaria (RT_FER - 010211)

	NC1	NC5
<i>Popolamento della classe</i>		

Definizione

La classe definisce quali entità costituiscono il grafo ferroviario. È costituito dalla connessione di elementi ferroviari attraverso giunzioni ferroviarie secondo le regole di definizione del grafo connesso. Ha più attributi geometrici perché può riferirsi al grafo bidimensionale od a quello tridimensionale.

Vedi: Stralcio di grafo ferroviario:elementi e giunzioni ferroviarie

Figure

- Stralcio di grafo ferroviario:elementi e giunzioni ferroviarie

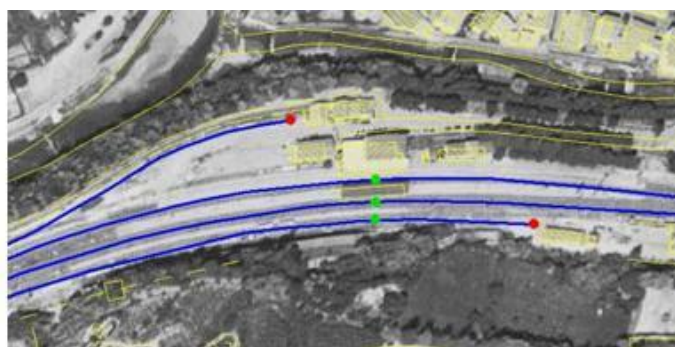
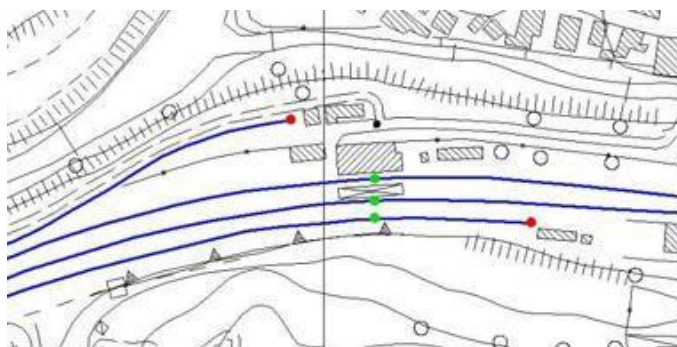

<i>Attributi</i>					
<i>Attributi della classe</i>				NC1	NC5
81	ME	metadati di istanza	Metadati di istanza (DataType)		

<i>Componenti spaziali della classe</i>				NC1	NC5
010211101	RT_FER_GRA	Grafo	GU_CXCurve3D - Complex Curve 3D		
connessione di elementi ferroviari mediante giunzioni ferroviarie secondo le regole del grafo connesso					

Vincoli**Disgiunzione reti ferroviarie**

Non devono esistere nè sovrapposizioni nè adiacenze tra sottoreti ferroviarie

RT_FER.Grafo (DJ) perOgni **RT_FER.Grafo**

Partizione rete ferroviaria in elementi

Il tracciato della rete ferroviaria è costituito dal tracciato degli elementi ferroviari, tra loro disgiunti; viceversa il tracciato di ogni elemento ferroviario deve appartenere alla rete ferroviaria

RT_FER.Grafo compostoDa **EL_FER.Tracciato**

CLASSE: Rete tranviaria (RT_TRV - 010212)

	NC1	NC5
<i>Popolamento della classe</i>		

Definizione

La classe definisce quali entità costituiscono il grafo tranviario. È costituito dalla connessione di elementi attraverso giunzioni corrispondenti secondo le regole di definizione del grafo connesso. Ha più attributi geometrici perché può riferirsi al grafo bidimensionale od a quello tridimensionale.

Attributi				
	<i>Attributi della classe</i>			
81	ME	metadati di istanza	Metadati di istanza (DataType)	

<i>Componenti spaziali della classe</i>				NC1	NC5
010212101	RT_TRV_GRA	Grafo	GU_CXCurve3D - Complex Curve 3D		
connessione di elementi tranviari mediante giunzioni tranviarie secondo le regole del grafo connesso					

Vincoli**Disgiunzione reti tranviarie**

Non devono esistere nè sovrapposizioni nè adiacenze tra sottoreti tranviarie

RT_TRV.Grafo (**DJ**) perOgni **RT_TRV**.Grafo

Partizione rete tranviaria in elementi

Il tracciato della rete tranviaria è costituito dal tracciato degli elementi tranviari, tra loro disgiunti o al più adiacenti;
viceversa il tracciato di ogni elemento tranviario deve appartenere alla rete

RT_TRV.Grafo compostoDa **EL_TRV**.Tracciato

CLASSE: Rete metropolitana (RT_MET - 010213)

	NC1	NC5
<i>Popolamento della classe</i>		

Definizione

La classe definisce quali entità costituiscono il grafo di metropolitana. È costituito dalla connessione di elementi attraverso giunzioni corrispondenti, secondo le regole di definizione del grafo connesso.

Attributi					
<i>Attributi della classe</i>				NC1	NC5
81	ME	metadati di istanza	Metadati di istanza (DataType)		

<i>Componenti spaziali della classe</i>				NC1	NC5
010213101	RT_MET_GRA	Grafo	GU_CXCurve3D - Complex Curve 3D		
connessione di elementi di metropolitana mediante giunzioni di metropolitana secondo le regole del grafo connesso					

Vincoli**Disgiunzione reti metropolitane**

Non devono esistere nè sovrapposizioni nè adiacenze tra sottoreti di metropolitana

RT_MET.Grafo (**DJ**) perOgni **RT_MET**.Grafo

Partizione rete metropolitana in elementi

Il tracciato della rete metropolitana è costituito dal tracciato degli elementi di metropolitana tra loro disgiunti o al più adiacenti; viceversa il tracciato di ogni elemento di metropolitana deve appartenere alla rete

RT_MET.Grafo compostoDa **EL_MET**.Tracciato

CLASSE: Rete funicolare (RT_FUN - 010214)

	NC1	NC5
<i>Popolamento della classe</i>		

Definizione

La classe definisce quali entità costituiscono il grafo funicolare. È costituito dalla connessione di elementi attraverso giunzioni corrispondenti secondo le regole di definizione del grafo connesso. Ha più attributi geometrici perché può riferirsi al grafo bidimensionale od a quello tridimensionale.

<i>Attributi</i>				
	<i>Attributi della classe</i>			
	NC1	NC5		
81	ME	metadati di istanza	Metadati di istanza (DataType)	

<i>Componenti spaziali della classe</i>				NC1	NC5
010214101	RT_FUN_GRA	Grafo	GU_CXCurve3D - Complex Curve 3D		
connessione di elementi di funicolare mediante giunzioni di funicolare secondo le regole del grafo connesso					

Vincoli**Disgiunzione reti funicolari**

Non devono esistere nè sovrapposizioni nè adiacenze tra sottoreti di funicolare

RT_FUN.Grafo (DJ) perOgni **RT_FUN.Grafo**

Partizione della rete funicolare in elementi di funicolare

Il tracciato della rete funicolare è costituito dal tracciato degli elementi di funicolare, tra loro disgiunti; viceversa il tracciato di ogni elemento di funicolare deve appartenere alla rete

RT_FUN.Grafo compostoDa **EL_FUN.Tracciato**

Descrizione

Rientrano in questo strato le altre modalità di trasporto oltre quella stradale e ferroviaria. Queste spesso o non costituiscono una rete modellizzabile con grafo topologico o se lo possono costituire hanno un interesse locale e limitata estensione nel territorio. Sono tipi di trasporto secondari che avvengono in territori specifici (montani, ad es, dove più facili sono i sistemi di comunicazione a fune) e che spesso hanno una utilità nel settore turistico-ricreativo (piste da sci, skilift, ecc...), oppure sono funzionali alla connessione delle varie modalità di trasporto a costituzione dello strato topologico dei trasporti, rientrano in questa ultima categoria le vie di trasporto su acqua.

CLASSE: Elemento di trasporto a fune (EL_FNE - 010301)

	NC1	NC5
<i>Popolamento della classe</i>	P	P

Definizione

Classe che descrive gli elementi di sviluppo lineare di un impianto a fune inteso come impianto per il trasporto di persone o materiali su veicoli sospesi ad una o più funi metalliche tese tra due stazioni e sostenute eventualmente da sostegni intermedi

<i>Attributi</i>				
<i>Attributi della classe</i>				
01030101	EL_FNE_STA	stato	Enum	
attributo che indica lo stato di esercizio o meno trasporto a fune				
<i>Dominio (Stato)</i>				
01		in esercizio		
02		in costruzione		
03		in disuso		
01030103	EL_FNE_TY	tipo	Enum	
tipologia del trasporto a fune				
<i>Dominio (Tipo)</i>				
01		telecabina	piccola cabina per il trasporto a fune di una o due persone a senso unico di marcia.	
02		cabinovia	trasporto a fune con cabine a due o più posti per lo più prive di sedili.	
03		slittovia	impianto per il trasporto di persone lungo dislivelli nevosi in alta montagna, costituito da uno o più veicoli a pattini trainati da una fune metallica avvolta a monte su un argano a motore.	
04		sciovia/skilift	impianto di risalita delle piste di neve, per lo più costituito da una monofune continua avvolta su pulegge alle due stazioni terminali, che porta, intervallati, i sistemi di aggancio per gli sciatori.	
05		funivia	impianto a teleferica per il trasporto di persone tramite veicoli sospesi nel vuoto e con trasporto a fune	
06		teleferica	impianto per il trasporto meccanico di	

			materiali costituito da uno o più veicoli che viaggiano sospesi ad una fune tesa tra due stazioni terminali fra le quali intercorre un dislivello spesso notevole, ed eventualmente sostenuta, lungo il percorso, da appoggi fissi		
	07	seggiovia	impianto per il trasporto di persone lungo forti pendii, costituito da un cavo metallico ad anello e sempre in moto, al quale sono fissati dei sedili opportunamente distanziati, atti ad accogliere ciascuno una o più persone.	P	P
	95	altro	Valore assunto dall'istanza ma non previsto dalla specifica.	P	P
81	ME	metadati di istanza	Metadati di istanza (DataType)	P	P

<i>Componenti spaziali della classe</i>				NC1	NC5
010301101	EL_FNE_TRA	Tracciato	GU_CPCurve3D - Composite Curve 3D	P	P
Ogni elemento è delimitato da due giunzioni che corrispondono o all'inizio/fine del singolo impianto o ai pali o pilastri di sostegno (specificati nella classe omonima del tema manufatti)					

CLASSE: Elemento di trasporto su acqua (EL_ACQ - 010302)

	NC1	NC5
<i>Popolamento della classe</i>	P	P

Definizione

Sono in questa classe definite le vie di trasporto fluviali, lacuali e marittime quando la loro tratta è univocamente determinata e stabile nel tempo e quando il percorso è indicativo della connettività del grafo dei trasporti. Sono elementi che agli estremi si trovano in corrispondenza di strutture di approdo in aree di competenza portuale.

Attributi						
<i>Attributi della classe</i>					NC1	NC5
01030202	EL_ACQ_MOB	tipo_mobilità [1..*]	Enum		P	P
specificazione del tipo di mobilità trasportata su acqua: pedonale, veicolare,...						
<i>Dominio (Tipo_mobilità)</i>					NC1	NC5
01		veicolare	il traghetto è abilitato al trasporto di veicoli		P	P
02		ferroviario	il traghetto è abilitato al trasporto di convogli ferroviari		P	P
03		pedonale	il traghetto è abilitato al trasporto di persone		P	P
04		merci	il traghetto è abilitato al trasporto mercantile		P	P
01030203	EL_ACQ_INF	tipo_infrastruttura	Enum			
specificazione del mezzo che consente il trasporto su acqua						
<i>Dominio (Tipo_infrastruttura)</i>					NC1	NC5
01		porto girevole				
02		porto scorrevole				
03		traghetto				
95		altro	Valore assunto dall'istanza ma non previsto dalla specifica.			
81	ME	metadati di istanza	Metadati di istanza (DataType)		P	P

<i>Componenti spaziali della classe</i>					NC1	NC5
010302101	EL_ACQ_TRA	Tracciato	GU_CPCurve3D - Composite Curve 3D		P	P
Si acquisisce il percorso relativo alla tratta di trasporto su acqua. È comunque un tracciato fittizio.						
<i>Attributi di questa componente spaziale</i>					NC1	NC5
01030201	EL_ACQ_TY	Tipo_via_acqua	Enum	aTratti su Tracciato	P	P

		tipologia del trasporto su acqua			
	<i>Dominio (Tipo_via_acqua)</i>			NC1	NC5
	01	vie fluviali	elemento di trasporto su acqua che si sviluppa in aree fluviali	P	P
	02	vie marittime	elemento di trasporto su acqua che si sviluppa in aree marine	P	P
	03	vie lacuali	elemento di trasporto su acqua che si sviluppa in aree lacustri	P	P
	04	via lagunare	trasporto su acqua che si verifica su tipo d'acqua lagunare	P	P

Descrizione

Lo strato "Immobili e antropizzazioni" raccoglie la definizione di tutti quegli oggetti che derivano da attività antropica nel territorio e che non costituiscono infrastruttura di trasporto (descritte invece nello strato specifico). Vi appartengono i seguenti temi:

- edificato (sia di natura abitativa che industriale che attività del terziario);
- manufatti (opere che non hanno carattere di stabilità in termini di abitabilità e localizzazione umana); variamente dislocati nel territorio;
- opere per il trasporto (opere come i manufatti ma di maggiore complessità);
- opere di difesa del suolo;
- opere idrauliche di difesa e di regimazione idraulica.

I criteri di strutturazione in classi dei vari oggetti dello strato "Immobili e antropizzazioni" sono fondamentalmente i seguenti:

OMOGENEITÀ SEMANTICA

È basata sui seguenti principi:

- a) distinzione tra oggetti definibili come edificato e oggetti non definibili come edificato: nei primi rientrano gli edifici (che si distinguono dai manufatti per caratteristiche di volumetria, struttura architettonica, stabilità e funzione abitativa) con le relative parti accessorie definite in classi distinte di particolari architettonici e coperture, nei secondi rientrano i manufatti e le opere;
- b) all'interno degli oggetti (costruzioni di varia natura) "non definibili come edificato" si è mantenuta fondamentalmente una ripartizione in temi (con relativa definizione di classi) che distingue i "Manufatti" dalle Opere d'arte ovvero "Opere delle infrastrutture di trasporto", dalle "Opere di sostegno e di difesa del suolo", dalle "Opere Idrauliche";
- c) nell'ambito del tema "Manufatti", in particolare, i criteri di strutturazione ulteriore in classi si riferiscono da un lato agli ambiti dei vari oggetti (si distinguono così i manufatti di attrezzature sportive, di impianti industriali ecc... dagli oggetti con funzione di divisione del terreno da quelli con funzione di sostegno, tralicci e pali), e dall'altro principalmente alle modalità di modellazione della componente geografica e all'individuazione di ulteriori attributi che connotano un dato tipo di oggetto, e sono perciò trattati nei punti successivi.

OMOGENEITÀ DELLA MODELLAZIONE DELLA COMPONENTE GEOMETRICA

I criteri di modellazione della componente geometrica adottati sono fondamentalmente finalizzati:

- a) ad una descrizione sintetica dello sviluppo tridimensionale di alcuni tipi di costruzioni;
- b) ad una descrizione simbolica per gli oggetti per i quali la regola di semplificazione degli attributi spaziali definita nel modello 3D proposto non è comunque esaustiva;

Per il dettaglio del modello tridimensionale proposto si veda lo specifico paragrafo.

In genere, comunque, si definisce la struttura 3D degli oggetti al fine di rendere possibile una modellazione tridimensionale attraverso superfici di estrusione ed anelli 3D di sezione orizzontale, mentre le classi caratterizzate dal nome "Localizzazione di ..." comprendono gli oggetti per i quali si ritiene più utile darne la sola localizzazione con un punto, anche se hanno dimensioni maggiori della dimensione minima cartografabile, in quanto per questi è in ogni caso opportuno che sia riconoscibile la presenza sul territorio e per ciò è sufficiente che siano "vestiti" con simbologie facilmente identificabili "su carta"; i casi dell'arredo urbano (panchine, ecc...) o di gru ecc... ricadono proprio in questa tipologia.

OMOGENEITÀ DEGLI ATTRIBUTI

Si separano in classi differenti le descrizioni di oggetti che hanno in comune, oltre appunto le componenti spaziali e quindi la modalità di rilievo e rappresentazione sul territorio, anche ulteriori attributi che ne connotano caratteristiche specifiche. Questo è il motivo per cui oggetti come i "Pali" sono caratterizzati, oltre che da un tipo, che ne definisce la struttura, anche dal tipo di impianto di cui costituiscono la struttura portante e dalla quota, e che quindi, pur essendo connotato dalla sola posizione, non rientra tra i manufatti simbolici.

La scelta perciò di organizzare una o più classi in un dato modo corrisponde all'individuazione di una soluzione di equilibrio tra i tre aspetti sopra citati: la semantica, gli attributi e le proprietà spaziali. Il fattore semantico in realtà può essere più o meno sottolineato, la scelta cioè può posizionarsi tra i due estremi, quello di una categoria aggregante più generica e quello opposto di categorie molto specifiche, e ancora, nell'ambito delle categorie molto specifiche si può scegliere sulla base di vari parametri (ad esempio la funzione rispetto alla struttura costruttiva).

DIFFERENZE TRA EDIFICIO E MANUFATTO

Nello strato delle antropizzazioni sono definiti i temi dell'"edificato" e dei "manufatti" che in gran parte raccolgono oggetti edilizi o di localizzazione di attività/abitabilità umane o ad essi accessori. In particolare avremo:

- nel tema dell'edificato la definizione degli edifici e delle unità volumetriche componenti ed alla loro aggregazione a costituzione dei cassoni edilizi; inoltre in questo tema sono definite le coperture ed eventuali particolari architettonici associati ad ogni edificio che ne completano la definizione;
- nel tema dei manufatti sono definiti dei corpi edilizi di varia natura ma che per occupazione volumetrica, natura, agibilità ecc... non sono qualificabili come veri e propri edifici.

Inoltre, come si vedrà nello specifico del tema dell'edificato, i corpi costruiti abitabili ed agibili sono distinti nelle classi "edificio" ed "edificio minore". Questi ultimi peraltro sono oggetti che "assomigliano" ai manufatti ma che si differenziano da questi per alcune fondamentali caratteristiche.

La distinzione tra "edificio minore" e le classi del tema manufatti è definita sulla base di caratteristiche del primo (ingombro volumetrico, natura stabile, abitabilità, agibilità ecc...) non peculiari nel secondo ma che tuttavia, soprattutto nell'edificato recente, rendono sempre più labile questa differenziazione tra le due classi.

Dal punto di vista spaziale, le classi di “edificio” e di “edificio minore”, rispetto a quelle dei manufatti, sono caratterizzate dalla necessità di avere una corretta rappresentazione degli “ingombri” delle antropizzazioni, cioè oggetti della realtà fisica che partecipano alla definizione delle componenti volumetriche del territorio antropizzato, esigenza questa avvalorata dalla scelta di trattare tridimensionalmente il dato relativo all’edificato (vedi modello 3D).

Dal punto di vista di gestione del dato, soprattutto in ambito comunale, si parla di “edificio” e di “edificio minore” e non di manufatto ogni qual volta un corpo costruito è soggetto ad analoghe procedure di accatastamento degli edifici veri e propri o perché sede di attività economiche e quindi soggetti alla regolamentazione nazionale relativa alla numerazione civica.

In sintesi la discriminante fra manufatto ed “edificio minore” è prioritariamente legata alla consistenza e all’impatto che quegli oggetti hanno sul territorio: cioè è una discriminante di natura insediativa ancor più che amministrativa, anche se solitamente la prima scatena la seconda.

Altre distinzioni quali ad esempio la struttura precaria, non sono sempre verificate. Anzi, di norma, in edilizia la definizione di strutture precarie è relativa a quelle per così dire mobili (ad esempio le bancarelle ed i chioschi dei venditori ambulanti), a prescindere dai materiali e tecnologie di realizzazione; al contrario possiamo avere degli usi precari che però sono un attributo degli oggetti dell’edificato (anche un edificio può avere un uso precario).

Queste ed altre sfumature, talvolta minime comportano la difficoltà di definire una casistica di netta distinzione di tipologie di edifici minori e manufatti, caratterizzazioni queste avallate a fronte di un uso specifico del dato. Per questa ragione la soluzione qui proposta è del tutto preliminare e passibile di “adattamenti” che risentono caso per caso dei diversi ambiti di applicazione.

Sulla base di queste considerazioni la ripartizione delle classi nei temi di edificato e manufatto ha tenuto conto di:

- 1) Distinzione degli oggetti in classi separate in funzione degli ambiti d’uso e delle caratteristiche spaziali: manufatti monumentali, particolari architettonici e coperture degli edifici, attrezzature sportive, manufatti d’infrastruttura di trasporto ecc...
- 2) Della connotazione di edificio minore equiparabile all’edificio per quanto concerne procedure di accatastamento, attribuzione della numerazione civica ecc...
- 3) Del modello tridimensionale proposto per le strutture antropiche laddove struttura spaziale e ingombro volumetrico risultino significativi (si veda modello tridimensionale)

Riassumendo, la ripartizione delle classi tra edificato e manufatti è la seguente:

- Tema edificato:
 - Unità volumetrica
 - Edificio
 - Cassone edilizio
 - Particolare architettonico
 - Elemento di copertura
 - Edificio minore
- Tema manufatti:
 - Manufatto industriale
 - Manufatto monumentale e di arredo urbano
 - Attrezzatura sportiva
 - Manufatto d’infrastruttura di trasporto
 - Area attrezzata del suolo

UN ESEMPIO DI CASO PARTICOLARE: IL FARO

Nella strutturazione si sono distinte due possibili “tipologie” dell’oggetto faro: quella corrispondente alla situazione di una struttura consolidata che facilmente può essere considerata come “tipo” di edificio e quella corrispondente alla situazione invece in cui, pur assolvendo la funzione di faro, l’oggetto non ha le dimensioni sufficienti per essere valutato con la sua volumetria come edificio a tutti gli effetti; si è preferito quindi trattare questo secondo caso introducendo, oltre alla definizione del faro come particolare tipologia edilizia di un edificio, anche la sua localizzazione tra i manufatti e quindi in un’altra classe con una diversa componente spaziale, anziché ipotizzare una situazione di collassamento della componente spaziale dell’edificio da superficie a punto.

IL MODELLO TRIDIMENSIONALE

La struttura per il 3D ha lo scopo di consentire la ricostruzione dei volumi di ogni oggetto e di definire le potenzialità dell’attributo spaziale 3D ai fini della modellazione tridimensionale.

In particolare si definiscono le componenti spaziali 3D distinguendo quelle di riferimento, cioè fondamentali per la definizione dell’oggetto, da quelle funzionali alla ricostruzione di un modello tridimensionale, e perciò opzionali, finalizzato alle sole applicazioni che richiedono la definizione dell’ingombro volumetrico di ogni oggetto.

Il modello è applicato non solo alle volumetrie degli edifici ma anche a tutte le strutture antropiche delle quali sia significativa l’occupazione volumetrica nello spazio, ivi comprendendo, quindi, anche manufatti, opere, particolari architettonici ecc... ponendo le condizioni di modellazione tridimensionale dell’urbanizzato e dell’antropizzato in genere.

Il modello ha due principali caratteristiche:

1. Rispetta la presenza di VUOTI, ad esempio sotto edificato (sottopassaggi, porticati, aggetti, ecc...)

La modellazione tridimensionale deve poter evidenziare la presenza di vuoti al di sotto o tra volumi di antropizzato. Ai vuoti cioè non dovrà

corrispondere alcuna volumetria. Quindi, ad esempio gli spazi vuoti nel corpo degli edifici quali logge, porticati, passaggi carrai ecc., non devono essere presi in considerazione nella scomposizione dell'edificio in unità volumetriche.

Di seguito alcuni esempi di come il modello proposto rispetti la presenza dei vuoti nell'estruzione di edifici con porzioni a portico, logge, aggetti.

Vedi: Ricostruzione in 3D tramite l'acquisizione delle unità Volumetriche di edifici con presenza di spazi vuoti (portici, logge, etc.)

2. La ricostruzione del modello tridimensionale avviene mediante unione di VOLUMI ELEMENTARI

Un volume elementare è un solido che viene generato dall'estruzione lungo la verticale di una superficie, detta superficie di estrusione, fino ad una quota data, detta quota di estrusione.

Essendo le quote di estrusione valori assoluti, il verso di estrusione potrà essere verso l'alto o verso il basso a seconda dei casi.

Come esemplificazione dei concetti sopra esposti si consideri il caso di un edificio a base piana e orizzontale, con tetto piano, da cui si eleva un volume tecnico con copertura a falda inclinata (figura seguente). Per quanto detto sopra, si evidenziano qui quattro volumi elementari (tre volumi relativi all'ingombro "abitabile" ed un vano tecnico) cui corrispondono quattro superfici di estrusione. Ad ognuna di tali superfici sarà associata una quota di estrusione che in questo caso corrisponde, per tutte, alla quota di gronda dell'edificio.

Si vede come estrudendo le quattro superfici di riferimento verso la quota di gronda si creino quattro volumi elementari che nel loro complesso ricostruiscono la volumetria dell'edificio. Si noti inoltre che il verso di estrusione è verso il basso per il volume elementare relativo al vano tecnico, verso l'alto per i restanti volumi elementari.

Vedi: Acquisizione delle Unità Volumetriche e modalità di estrusione

Estendendo queste definizioni, ogni oggetto dell'antropizzato può avere la definizione attraverso la scomposizione di volumi elementari. Ogni volume elementare è definito da una superficie di estrusione e da una quota di estrusione corrispondente. Pertanto ogni classe che partecipa al modello tridimensionale sarà caratterizzata da una o più componenti spaziali relative alle superfici di estrusione dei volumi elementari che la compongono. Inoltre sarà definita per ogni superficie di estrusione la quota di estrusione come attributo di quella componente spaziale.

Le integrazioni per il 3D, opzionali, riguardano:

a) Attributi relativi di una data componente spaziale. Mentre la componente spaziale è di per sé fondamentale per la definizione dell'oggetto della classe (esiste a prescindere dall'opportunità di modellazione tridimensionale), questi attributi che vengono assegnati sono definitivi per le sole modalità di estrusione

b) Componenti spaziali definite ad hoc, funzionali alle sole procedure di modellazione solida e di affinamento del dettaglio dell'oggetto. Per questo motivo tali componenti spaziali specifiche giocano la loro opportunità in funzione del livello di dettaglio richiesto. Inoltre questo arricchimento è relativo ai soli temi dei manufatti e delle opere, in quanto nell'edificato la definizione del volume elementare esiste già ed avviene attraverso la classe specifica dell'"unità volumetrica".

Per il 3D gli attributi della componente spaziale sono:

- Valore della quota di estrusione (attributo "quota di estrusione")

- Modalità di estrusione (attributo "tipo di estrusione"), che può avvenire secondo due criteri:

- Fino ad una quota fissa, proiettando tutti i vertici della polilinea contorno della superficie di estrusione a quella quota. La quota è un valore assoluto (istanza di "estruzione in quota").

- A spessore costante, estrudendo cioè tutti i vertici della stessa misura sino ad ottenere una proiezione in parallelo della polilinea originaria. Si esprime una quota relativa (istanza di "altezza").

Le componenti spaziali aggiuntive invece riguardano in linea di massima:

- La definizione da 0 a n sezioni intermedie atte a descrivere la variazione dell'ingombro planare di un dato oggetto ad una data quota e conseguentemente volumi elementari che si aggiungono a quelli di estrusione della componente spaziale "di riferimento" per definirne con precisione l'ingombro volumetrico. Tali componenti prendono il nome di "sezione"

- I contorni di superfici oblique non incluse negli ingombri volumetrici ottenuti per estrusione delle componenti spaziali "di riferimento". Appartengono a questa tipologia ad esempio le strombature e le riseghe, le bastionature ed i contrafforti, la scarpa dei muri di sostegno. Infatti, tali superfici, se riferiti all'edificato sono definiti separatamente nella classe dei particolari architettonici, ma quando riferiti a manufatti od opere sono descritti mediante queste componenti spaziali aggiuntive direttamente all'interno della stessa classe.

Tipi di volumi elementari possono riguardare le classi:

- unità volumetriche di edificio: attici, volumi di stacco dal suolo, ...

- particolari architettonici: volumi tecnici sporgenti dai tetti (piani o a falde) quali cabine di ascensori, torri di condizionamento, cabine di impianti di ricezione di segnali Tv, radio, telefoni, ecc... parapetti, contrafforti di sostegno delle strutture monumentali, abbaini, camini, comignoli ecc...

- coperture: falde dei tetti, terrazzi a pozzo, cupole semisferiche, ecc...

- manufatti edilizi ed edificato minore: box, edicole, chioschi, baracche, ...

- manufatti industriali: serbatoi, silos, ...

- opere: di infrastrutture di trasporto (ponti, viadotti, ...), muri ecc...

In sintesi, le classi interessate all'applicazione del modello tridimensionale (e quindi alla definizione della componente spaziale di superficie di riferimento con attributi "quota di estrusione" e "tipo di estrusione") sono:

- Dal tema dell'edificato

- Unità volumetrica

- Particolare architettonico

- Elemento di copertura
- Edificio minore
- Dal tema dei manufatti
 - Manufatto industriale
 - Manufatto monumentale e di arredo urbano
 - Attrezzatura sportiva
 - Manufatto d'infrastruttura di trasporto
 - Palo
 - Elemento divisorio
 - Muro o divisione in spessore
- Dai temi delle opere (trasporto, difesa suolo, idrauliche):
 - Ponte/viadotto/cavalcavia
 - Muro di sostegno e ritenuta del terreno
 - Diga
 - Argine
 - Opera idraulica di regolazione
 - Opera idraulica di difesa delle coste
 - Attrezzatura per la navigazione

Figure

- F1 - ricostruzione in 3d tramite l'acquisizione delle unità volumetriche di edifici con presenza di spazi vuoti (portici, logge, etc.)

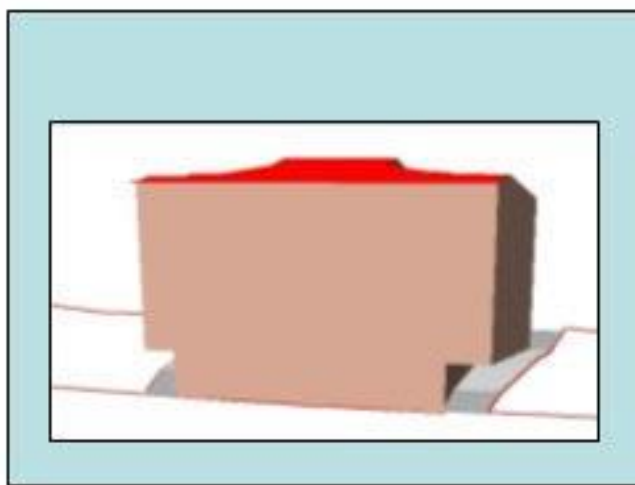
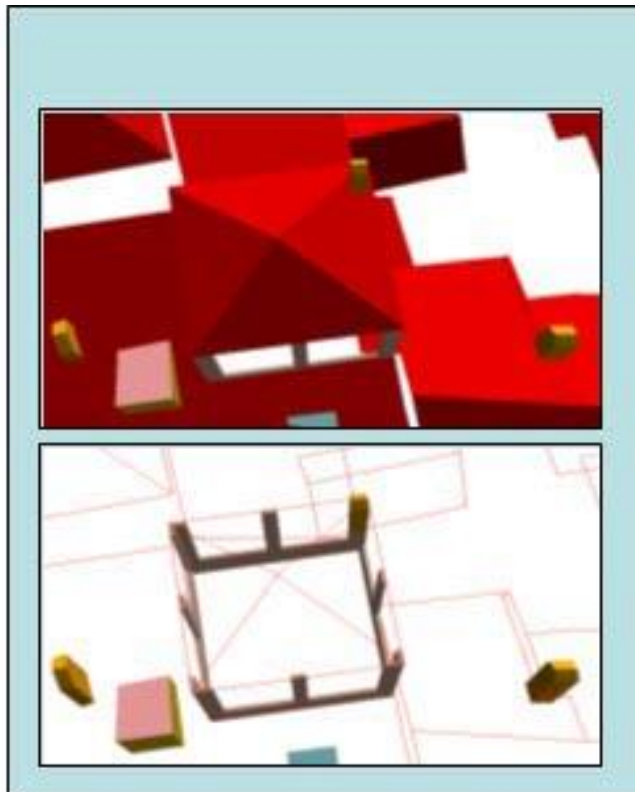
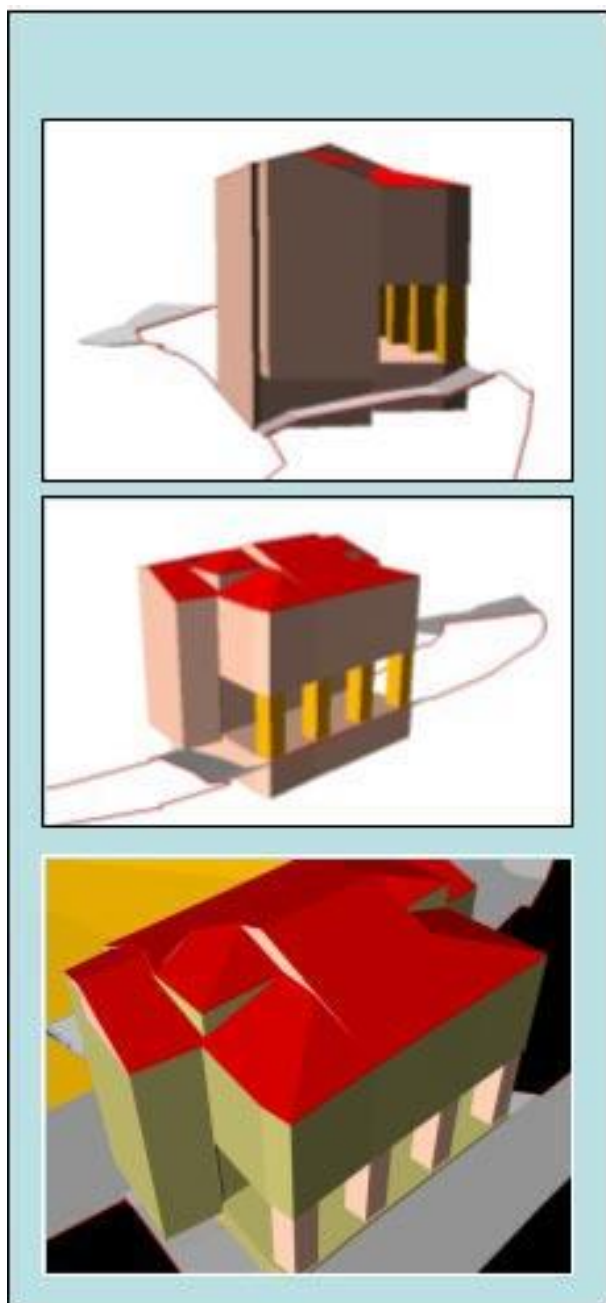

- F2 - acquisizione delle unità volumetriche e modalità di estrusione

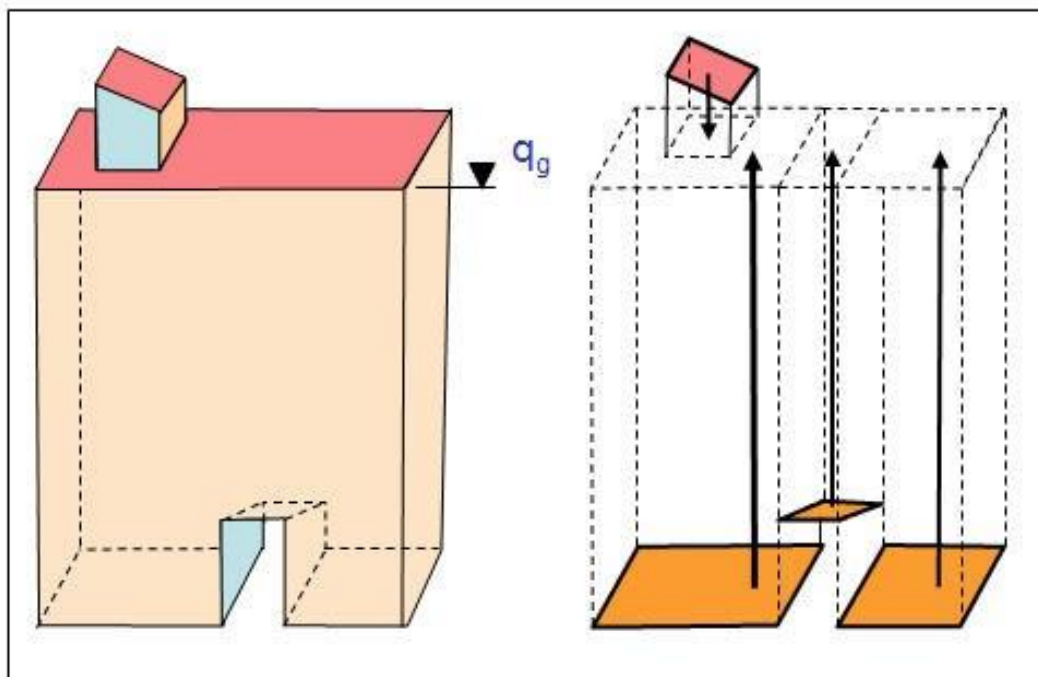

TEMA: Edificato 0201

Descrizione

Il tema "Edificato" raggruppa la definizione degli edifici, intesi come costruzioni stabili, in muratura, legno, pannelli prefabbricati o altro materiale, coperti con un tetto, destinati per la maggioranza dei casi all'abitazione permanente dell'uomo od allo svolgimento delle attività lavorative o ricreative sportive. Gli edifici sono qualificati dalle relative caratteristiche volumetriche o architettoniche.

Le classi definite in questo tema sono:

- Unità Volumetrica
- Edificio
- Cassone edilizio
- Elemento di copertura
- Particolare architettonico
- Edificio minore

In generale ogni Edificio è descritto, negli aspetti di volumetria, dalle proprie Unità Volumetriche ed è a sua volta una partizione di un Cassone Edilizio ottenuto tramite il riconoscimento di dividenti architettoniche; un edificio inoltre può essere caratterizzato dalla propria copertura (tetto, cupola, terrazzo, etc.) costruendo elementi di copertura che descrivono il contorno delle singole parti (falde, etc.) e da particolari architettonici (balconi, vani tecnici, bow window, etc.).

Vedi: Cassone edilizio con dividenti architettoniche

In particolare, sono classificati come tipologie di "Particolari architettonici" di un Edificio balconi, scalinate, bowwindow, abbaini, loggiati o tettoie, non costituendo in genere volumetria abitabile.

Vedi: Esempi di elementi di pertinenza di un dato edificio

Si ha quindi la possibilità di organizzare la descrizione completa di tutto ciò che attiene ogni edificio, ovvero le sue volumetrie, i suoi aggetti, portici o sottopassaggi. I particolari architettonici che lo arredano e le ulteriori pertinenze di un edificio quali giardini, spazi aperti più o meno attrezzati, etc. sono definiti nelle corrispondenti classi, e potranno essere associate all'edificio solo sulla base di informazioni specifiche.

Nel caso di un edificio l'ingombro volumetrico principale è definito attraverso un tipo di volume elementare che nel caso specifico prende il nome di "unità volumetrica". La definizione dell'ingombro volumetrico di un edificio nello spazio, infatti, passa attraverso la definizione di volumi elementari che possono essere classificati come volumi abitativi (unità volumetriche) o volumi accessori (in questo caso sono definiti attraverso i particolari architettonici, gli elementi di copertura, gli accessori murari o i manufatti di varia natura associabili comunque ad ogni singolo edificio).

Ogni unità volumetrica descrive parte della volumetria di un dato edificio; è definita perciò un'associazione tra la classe "Unità volumetrica" e la classe "Edificio" o "Edificio minore".

In sintesi, l'edificio nella sua accezione più generale si riferisce ad un oggetto complesso costituito da attributi e caratteristiche proprie (ad es. di

tipologia architettonica, destinazione d'uso ecc...), da componenti spaziali che ne identificano ad esempio la forma nello spazio 3D, l'ingombro planimetrico, il contorno di distacco dal suolo, l'ingombro volumetrico ecc..., da particolari architettonici per le sue parti accessorie oltre che dalle coperture che lo caratterizzano. Ognuna di queste componenti dell'edificio ha in realtà proprietà spaziali del tutto singolari ed autonome, tanto da acquisire la dignità di classi singole correlate tra loro dal fatto di appartenere al medesimo corpo di fabbrica e di costituire nel suo complesso l'edificio.

Figure

- F1 - cassone edilizio con dividenti architettoniche

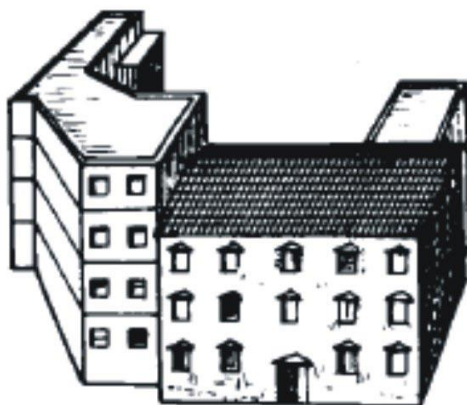

- F2 - esempi di elementi di pertinenza di un dato edificio

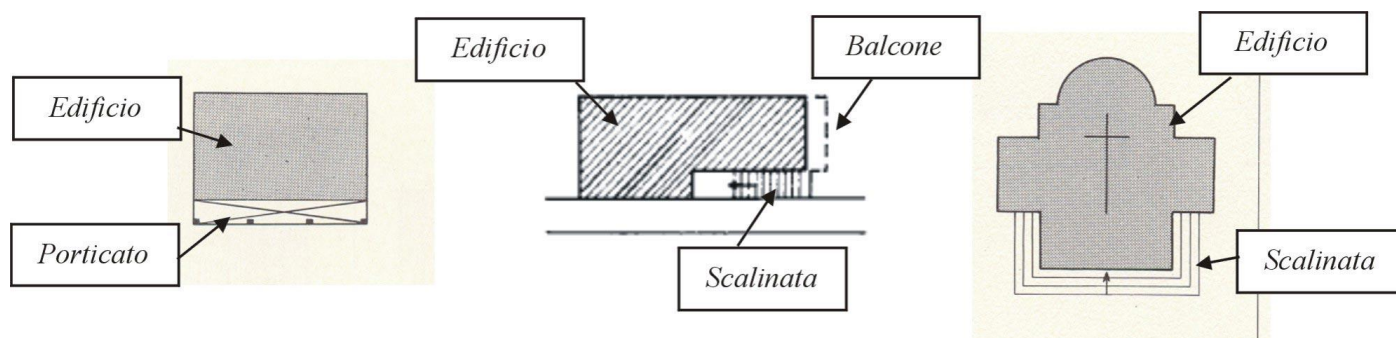

CLASSE: Unità volumetrica (UN_VOL - 020101)

Classe con istanze monoscala

	NC1	NC5
Popolamento della classe	P	

Definizione

E' il volume elementare riferito ad un edificio. Il termine unità volumetrica indica quindi un corpo costruito la cui sommità è costituita da una superficie piana reale, ad esempio un tetto piano, oppure da una superficie piana ideale che definisce quello che può essere considerato il volume del corpo edificato ai fini di un calcolo, ancorché approssimato, della sua volumetria. La quota di questa superficie piana, reale o ideale, viene detta quota di gronda dell'unità volumetrica.

Ogni unità volumetrica è pertanto definita da una superficie di riferimento corrispondente alla base dell'unità volumetrica il cui contorno è una spezzata chiusa (polilinea 3D) così determinata:

a) Se l'unità volumetrica è al suolo, tutti i vertici della polilinea avranno quota uguale alla quota minima della linea di distacco dal suolo

Vedi: Superficie a quota minima dell'unità volumetrica

b) Se l'unità volumetrica è sopraelevata (unità volumetrica in aggetto, sovrastante portico, ecc...) ogni vertice della polilinea avrà quota corrispondente all'intradosso del volume descritto

Quindi se nel caso di unità volumetriche di stacco dal suolo (a) la superficie di base è sempre orizzontale e a quota minima tra i vertici di stacco dal suolo, nel caso di unità volumetriche sopraelevate (b), il contorno della superficie di base potrà essere non orizzontale e le quote ai vertici sono quelle realmente acquisite.

Una particolarità delle unità volumetriche è che la quota di gronda è sempre maggiore della/e quota/e della superficie di base e pertanto per la modellazione tridimensionale l'estrusione avviene sempre dal basso verso l'alto.

Inoltre, trattandosi di estrusione verso l'alto fino ad una quota fissa, l'unità volumetrica ha sempre tetto piano. Ne deriva che il contributo volumetrico offerto da questa classe non include ad esempio la volumetria dei sottotetti. Quest'ultima, peraltro verrà computata attraverso l'estrusione delle superfici di copertura (vedi paragrafo corrispondente).

Vedi: Estrusione dell'unità volumetrica

Si può verificare la presenza di uno o più "buchi" interni; la superficie di base risulta perciò dotata di frontiera esterna ed eventualmente di una o più frontiere interne.

Vedi: Esempi di Unità Volumetriche "bucate"

Poiché l'acquisizione è finalizzata al calcolo delle volumetrie, questa classe è connotata da un attributo, "altezza", che specifica, ai fini appunto del calcolo delle volumetrie, la "reale" altezza dell'unità volumetrica: tale valore in genere avrà fonte differente dalle operazioni di restituzione e ricognizione aerofotogrammetrica

Vedi: Unità Volumetriche in aggetto o soffitto di portico o sottopassaggio

In questi casi la linea di base descrive la base alla quota dell'intradosso.

Gli step di acquisizione delle unità volumetriche possono così riassumersi:

1. Si identificano le unità volumetriche in funzione dell'andamento delle coperture, falde o terrazzi, secondo la logica definita per le unità volumetriche, e degli aggetti.

2. Vengono composte con i contorni di base dei volumi elementari secondo le seguenti regole:

2.1. se di stacco diretto dal suolo, sovrapposte direttamente dagli elementi di copertura che le hanno generate, mantengono la loro forma ottenuta dalla fase 1, ma a tutti i vertici di contorno viene attribuita la quota minima di distacco dal suolo. Mantengono la quota di estrusione corrispondente alla quota di gronda dell'elemento di copertura che le ha generate.

Vedi: Acquisizione di una Unità Volumetrica la cui base è di stacco diretto dal suolo e del proprio elemento di copertura

2.2. nel caso di sottopasso, portico ecc... il vuoto non contribuisce alcuna unità volumetrica e la superficie di calpestio corrisponde all'area di circolazione che vi insiste. Il soffitto di sottopassaggio costituisce invece superficie di estrusione per l'unità volumetrica sovrastante ed avrà quota di gronda che le compete. Qualora l'area di circolazione sia a quota superiore rispetto alla quota minima dell'edificio, come ad esempio la superficie di calpestio di un portico o di un sottopasso pedonale in corrispondenza di variazioni altimetriche, si identifica l'unità volumetrica che ha la superficie di estrusione alla quota minima della linea di stacco e quota di estrusione la quota della superficie di calpestio dell'area di circolazione.

Vedi: Acquisizione di Unità Volumetriche in presenza di sottopassi, portici, etc

2.3. le coperture degli aggetti non generano alcuna unità volumetrica a quota minima, per cui la base corrispondente all'aggetto verrà inserita senza interferenze con le unità volumetriche ed ereditano dall'elemento di copertura la quota di estrusione.

Vedi: Acquisizione di Unità Volumetriche in aggetto e dei relativi elementi di copertura

2.4. sono facilmente ricostruibili le soluzioni da adottare in presenza di logge intermedie che interrompono l'estrusione della porzione sottostante. Quest'ultima assume come nuova quota di estrusione quella corrispondente alla base della loggia ed il soffitto della loggia diventa la base di un altro volume elementare che eredita la quota di estrusione dell'unità volumetrica originaria, e sarà estrusa sino a tale quota a meno di ulteriori interruzioni volumetriche che si comporranno ulteriormente secondo le regole precedentemente indicate.

La classe quindi è caratterizzata dalla componente di ingombro planare riferentesi alla linea di distacco dal suolo alla quota minima dei vertici di ingombro o alla base sopraelevata (aggetti, sottopassaggi ecc...) o interrata (unità volumetrica sotterranea) del volume elementare. L'attributo quota di estrusione è funzionale alla modellazione tridimensionale.

Nel caso di edifici sotterranei, in costruzione o ruderi, si propone di acquisire le relative unità volumetriche solo qualora siano ricostruibili ingombri e quote minima e massima del volume. In particolare, i ruderi non definibili attraverso l'unità volumetrica corrispondente saranno descritti come manufatti.

Figure

- F3 - esempi di unità volumetriche "bucate"



- F2 - estrusione dell'unità volumetrica

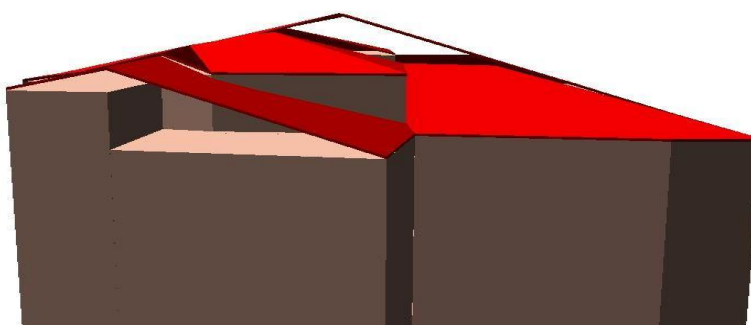

- F6 - acquisizione di unità volumetriche in presenza di sottopassi, portici, etc

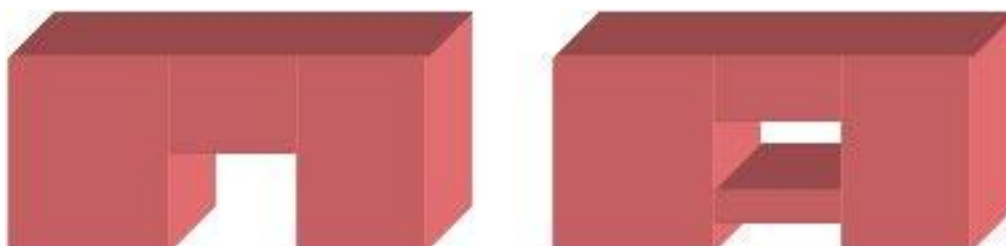

- F4 - unità volumetriche in aggetto o soffitto di portico o sottopassaggio

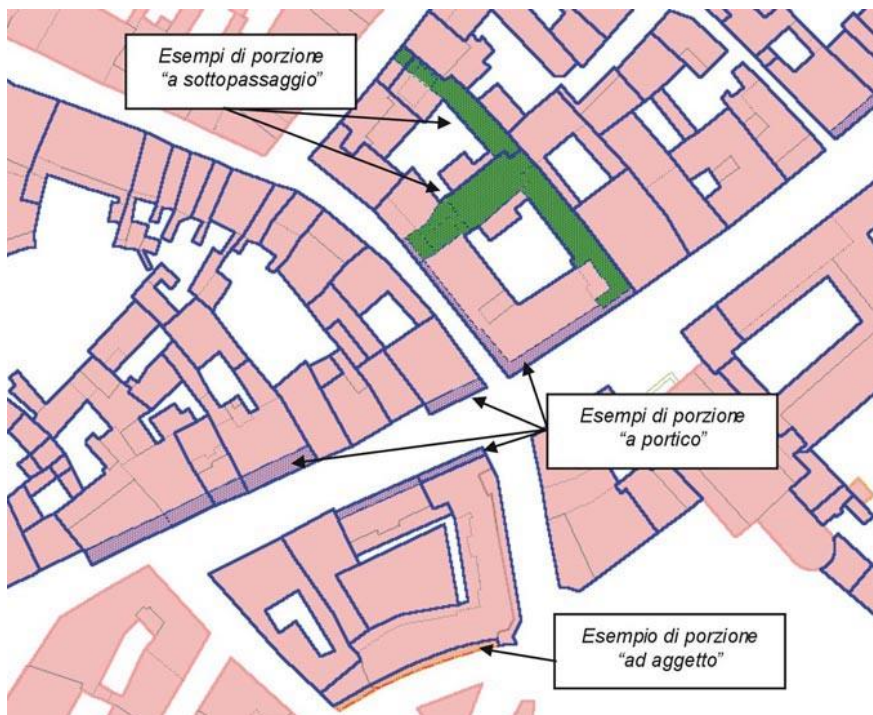

- F7 - acquisizione di unità volumetriche in aggetto e dei relativi elementi di copertura

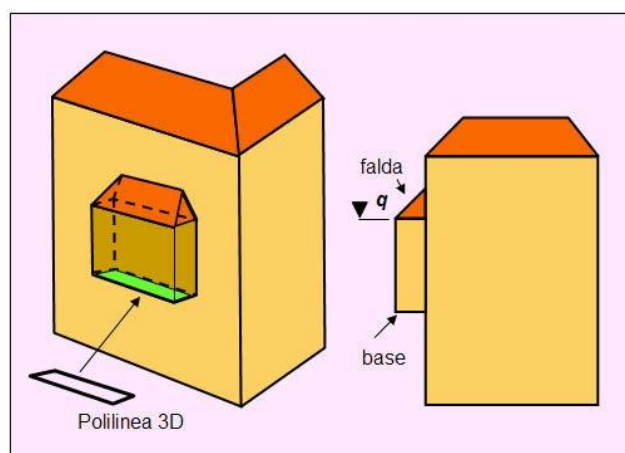

- F5 - acquisizione di una unità volumetrica la cui base è di stacco diretto dal suolo e del proprio elemento di copertura

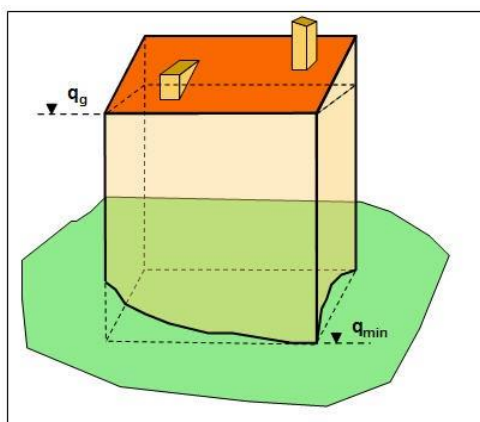

- F1 - superficie a quota minima dell'unità volumetrica

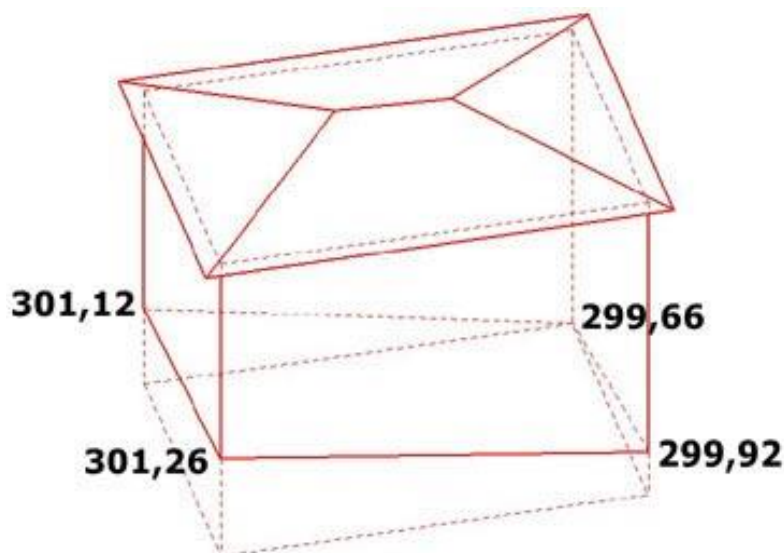

Attributi					
<i>Attributi della classe</i>				NC1	NC5
02010102	UN_VOL_AV	altezza volume	Real	P	
specifica l'altezza della porzione dell'edificio ai fini del calcolo delle volumetrie NOTE: il valore di questo attributo trova origine generalmente da fomi differenti dall'aerofotogrammetria					
02010103	UN_VOL_POR	tipo di porzione	Enum	P	
qualifica le porzioni di oggetto o costituenti sottopassaggio o portico, distinguedole dalle porzioni che poggiano sul suolo					
<i>Dominio (Tipo di porzione)</i>				NC1	NC5
01		al suolo	la base dell'unità volumetrica è al suolo	P	
02		ad aggetto	la base dall'unità volumetrica non è costruita al piano del suolo ed è sporgente. NOTE: In questo caso la linea di base dell'Unità Volumetrica è un anello quotato a livello dello sporto	P	
03		soffitto di portico	l'unità volumetrica è aperta almeno su di un lato, costruita al piano del suolo e sorretta da pilastri NOTE: In questo caso la linea di base dell'Unità Volumetrica è un anello quotato al suolo,e sui lati aperti rappresenta la linea di distacco dal suolo dei pilastri del portico.Nel caso in cui la linea di base al suolo non sia un'isolinea che valore deve assumere l'attributo di altezza del portico? Se viene rilevata l'altezza minima dell'intradosso del portico, la somma tra la quota massima della linea di base dell'Unità Volumetrica e l'altezza dell'intradosso dovrebbe rappresentare la quota di base della porzione di volume di edificio.	P	
04		soffitto di sottopassaggio	la base dell'unità volumetrica costituisce la volta di un sottopassaggio (in genere stradale o pedonale) NOTE: In questo caso la linea di base dell'Unità Volumetrica è un anello quotato a livello dell'intradosso del sottopassaggio	P	

	05	soffitto di loggia		P	
	06	intermedia		P	
	07	sovrapposta		P	
	08	sotterranea		P	
	09	archivolt, corridoio coperto		P	
	95	altro	Valore assunto dall'istanza ma non previsto dalla specifica.	P	
81	ME	metadati di istanza	Metadati di istanza (DataType)	P	

Componenti spaziali della classe					NC1	NC5
020101101	UN_VOL_SUP	Sup_base	GU_CPSurfaceB3D - Composite Surface Boundary 3D		P	
Rappresenta la superficie di base dell'Unità Volumetrica . Oltre che funzionali alla descrizione della struttura dell'edificio, vengono distinte unità volumetriche quando le dividenti determinino differenze di quota superiori al valore di tolleranza altimetrica previsto per la scala (cfr. specifiche di fornitura o di realizzazione)						
02010107	UN_VOL_QE	quota estrusione	Real		P	
02010108	UN_VOL_EX	tipo estrusione	Enum		P	
Dominio (Tipo estrusione)					NC1	NC5
	01	estrusione in quota			P	
	02	altezza			P	

Ruoli

	Cediuv
	Cediuv [1]: CR_EDF <u>inverso</u> Uvdice [0..*]

CLASSE: Edificio (EDIFC - 020102)

SOTTOCLASSE DI : CR_EDF

Classe con istanze monoscala

	NC1	NC5
<i>Popolamento della classe</i>	P	P

Definizione

Si intende un corpo costruito che:

- non presenta soluzione di continuità
- ha un'unica tipologia edilizia
- può avere più categorie d'uso
- ha un dato stato di conservazione
- può eventualmente essere sotterraneo

L'edificio è associato ad una o più Unità Volumetriche (nel caso siano state previste) ed il suo attributo spaziale di ingombro al suolo deve contenere le Unità Volumetriche componenti.

E' una partizione di un Cassone Edilizio e, in presenza di un tessuto urbano composto prevalentemente da corpi edificati di fabbrica estesi (come ad esempio nei centri storici o nei quartieri otto/novecenteschi) è individuato tramite evidente "variazione architettonica" o, in strutture omogenee, da evidenti elementi della facciata (differente colore, etc.) o, subordinatamente, da dividenti di tipo architettonico.

Vedi: Partizione di un Cassone Edilizio in Edifici e corrispondenti Unità Volumetriche

Le dividenti catastali possono concorrere alla definizione dell'edificio, ove non fosse sufficiente utilizzare le indicazioni sopra riportate.

Figure

- Partizione di un cassone edilizio in edifici e corrispondenti unità volumetriche



Attributi						
Attributi della classe					NC1	NC5
02010201	EDIFC_TY	tipologia edilizia		Enum	P	P
		specifica le caratteristiche strutturali di un edificio. NOTE: è un attributo monovalore, questo comporta che la tipologia edilizia determini anch'essa, oltre alle dividenti catastali o architettoniche, la partizione del cassone edilizio a costituire un'occorrenza di "Edificio"				
Dominio (Tipologia edilizia)					NC1	NC5
	01	generica			P	P

02	palazzo a torre, grattacielo	Palazzo a torre, grattacielo: costruzione generalmente in muratura a sviluppo verticale	P	P
03	edificio tipico		P	P
0301	nuraghe		P	P
0302	damuso		P	P
0303	tabià		P	P
0304	masseria		P	P
0305	trullo		P	P
0306	barchessa		P	P
04	villa		P	P
0401	villa veneta		P	P
05	villetta a schiera		P	P
06	battistero		P	P
07	campanile	costruzione generalmente in muratura a sviluppo verticale in cima alla quale sono collocate le campane	P	P
08	capannone		P	P
09	edificio rurale		P	P
10	castello		P	P
11	chiesa	Edificio progettato e realizzato al fine di accogliere i fedeli che si ritrovano per la preghiera e per assistere alle funzioni religiose del culto cristiano	P	P
12	anfiteatro		P	P
13	faro	costruzione molto alta a forma di torre indicante un porto od un punto pericoloso della costa, alla cui sommità è posta una forte sorgente luminosa visibile in lontananza da 10 a 40 miglia quale punto di riferimento per la navigazione marittima notturna	P	P
14	hangar		P	P
15	minareto, moschea	edificio progettato e realizzato al fine di accogliere i fedeli che si ritrovano per assistere alle funzioni religiose del culto musulmano	P	P
16	tempio		P	P
17	mulino		P	P
18	osservatorio		P	P
19	palazzetto dello sport	edificio progettato e realizzato secondo le norme relative ad una o più attività sportive cui è destinato e dotato di strutture adatte ad	P	P

			accogliere gli atleti e gli spettatori		
	20	sinagoga	edificio progettato e realizzato al fine di accogliere i fedeli che si ritrovano per assistere alle funzioni religiose del culto ebraico	P	P
	21	stadio	campo sportivo con pista la cui superficie è predisposta secondo le norme relative all'attività del gioco del calcio e/o a quelle relative alle varie discipline dell'atletica leggera. È dotata di strutture di grandi dimensioni ed importanza, adatte ad accogliere gli atleti e gli spettatori	P	P
	22	cattedrale	Edificio progettato e realizzato al fine di accogliere i fedeli che si ritrovano per la preghiera e per assistere alle funzioni religiose del culto cristiano. Si caratterizza per la grande dimensione ed il particolare valore architettonico-artistico ed è generalmente inserito nel contesto urbano. Può essere la chiesa principale della diocesi (cattedrale), in cui il vescovo celebra le funzioni religiose	P	P
	95	altro	Valore assunto dall'istanza ma non previsto dalla specifica.	P	P
02010202	EDIFC_USO	categoria uso [1..*]	Enum	P	P
specifica le varie destinazioni d'uso di un edificio. NOTE: Attributo multivalore					
<i>Dominio (Categoria uso)</i>				NC1	NC5
	01	residenziale		P	P
	0101	abitativa		P	P
	02	amministrativo		P	P
	0205	sede di città metropolitana		P	P
	0204	sede ambasciata o consolato		P	P
	0203	sede regione		P	P
	0202	sede provincia		P	P
	0201	municipio		P	P
	03	servizio pubblico		P	P
	0301	sanità		P	P
	030101	sede di servizio socio assistenziale		P	P
	030102	sede di ospedale		P	P
	030103	sede servizi sanitari asl		P	P
	030104	sede clinica		P	P

	0303	istruzione		P	P
	030301	sede di scuola		P	P
	030302	università		P	P
	030303	laboratorio di ricerca		P	P
	0304	sede di poste-telegrafi		P	P
	0305	sede di tribunale		P	P
	0306	sede di forze dell'ordine		P	P
	0307	sede di vigili del fuoco		P	P
	0308	casello forestale		P	P
	04	militare		P	P
	0401	caserma		P	P
	05	luogo di culto		P	P
	0501	convento		P	P
	06	servizi di trasporto		P	P
	0601	aereo		P	P
	060101	stazione passeggeri aeroportuale		P	P
	060102	eliporto		P	P
	0602	stradale		P	P
	060201	stazione autolinee		P	P
	060202	parcheggio multipiano o coperto		P	P
	060203	edificio accessorio alle strade		P	P
	0603	ferroviario		P	P
	060301	stazione passeggeri ferroviaria		P	P
	060302	deposito ferroviario per vagoni, rimessa locomotive		P	P
	060303	casello ferroviario	edificio di norma di piccole dimensioni, in esercizio e sottoposto a regolare manutenzione posto lungo una linea ferroviaria, utilizzato come ricovero temporaneo di personale ed attrezzi	P	P
	060304	fermata ferroviaria	luogo posto lungo una linea ferroviaria in cui i convogli si fermano per effettuare servizio viaggiatori. In genere può essere identificata da un fabbricato o da una semplice struttura destinata a riparare i passeggeri	P	P
	060305	scalo merci		P	P
	0604	altro impianto di trasporto		P	P

	060401	stazione marittima		P	P
	060402	stazione metropolitana		P	P
	060403	stazione tranviaria		P	P
	060404	stazione funivia		P	P
	060405	stazione cabinovia		P	P
	060406	stazione seggiovia		P	P
	060407	stazione skilift		P	P
	07	commerciale		P	P
	0701	sede di banca		P	P
	0702	sede di centro commerciale	costruzione stabile, in muratura, pannelli prefabbricati o altro materiale, progettata e realizzata come sede di attività di tipo commerciale, economico ed imprenditoriale che ha per oggetto lo scambio di beni e servizi	P	P
	0703	mercato		P	P
	0704	sede di supermercato, ipermercato		P	P
	08	industriale		P	P
	0801	stabilimento industriale	edificio adibito alla trasformazione, fabbricazione, riparazione, manutenzione, stoccaggio e magazzino di prodotti	P	P
	0802	impianto di produzione energia		P	P
	080201	centrale elettrica		P	P
	080202	centrale termoelettrica	costruzione che accoglie i gruppi generatori ed i quadri di controllo per la produzione di energia elettrica ottenuta utilizzando l'energia termica dei combustibili fossili (carbone, olio combustibile ecc.) oppure l'energia del vapore endogeno scaturito dal sottosuolo (Centrale geotermoelettrica) per azionare le macchine elettrogeneratrici	P	P
	080203	centrale idroelettrica	costruzione che accoglie i gruppi generatori ed i quadri di controllo per la produzione di energia elettrica ottenuta utilizzando l'energia meccanica dell'acqua in movimento che aziona le turbine idrauliche accoppiate alle macchine elettrogeneratrici	P	P
	080204	centrale nucleare		P	P
	080206	stazione di trasformazione	impianto di grandi dimensioni in cui sono installati numerosi trasformatori e comprensivo di una o più costruzioni destinati al ricovero di apparati di controllo e/o manovra, nel quale l'energia elettrica proveniente dalle centrali di produzione viene modificata nelle sue caratteristiche (tensione, frequenza, tipo)	P	P
	0803	impianto tecnologico		P	P

	0804	depuratore		P	P
	0805	inceneritore		P	P
	0806	stazione di telecomunicazioni		P	P
	0807	edificio di teleriscaldamento		P	P
	0808	edificio di area ecologica		P	P
	09	agricolturale		P	P
	0901	fattoria		P	P
	0902	stalla		P	P
	0903	fienile	struttura realizzata in muratura, adiacente ad una costruzione rurale, destinata all'accantonamento del foraggio	P	P
	0904	allevamento	edificio progettato e realizzato per la riproduzione e la crescita, anche con metodi industriali, di animali domestici (avicunicoli, bovini, caprini, equini, ovini, suini, ecc.) destinati, insieme a quanto da essi prodotto, all'alimentazione umana	P	P
	10	ricreativo		P	P
	1001	sede di attività culturali		P	P
	100101	biblioteca		P	P
	100102	cinema		P	P
	100103	teatro, auditorium		P	P
	100104	museo		P	P
	100105	pinacoteca		P	P
	1002	sede di attività sportive		P	P
	100201	piscina coperta	struttura ospitante vasca artificiale di dimensioni e forma varia, riempita di acqua depurata e rinnovata, destinata ai bagni ed alla pratiche sportive acquatiche	P	P
	100202	palestra		P	P
	100203	palaghiaccio		P	P
	11	carcere, istituto di pena		P	P
	12	strutture ricettive		P	P
	1201	struttura alberghiera		P	P
	1202	sede albergo, locanda		P	P
	1203	campeggio	strutture realizzate per servizi collettivi (es. servizi igienici) nella superficie opportunamente attrezzata in cui possono essere sistemate tende, roulotte ecc., dotata di viabilità	P	P

	1204	rifugio montano		P	P
	95	altro	Valore assunto dall'istanza ma non previsto dalla specifica.	P	P
02010204	EDIFC_STAT	stato	Enum	P	P
	Definisce lo stato di un edificio				
	Dominio (Stato)			NC1	NC5
	01	in costruzione		P	P
	02	diruto, rudere		P	P
	03	costruito		P	P
02010206	EDIFC_MON	monumentale	Boolean	P	P
	specifica, per ogni edificio, l'eventuale valenza storico/artistico/monumentale, con riferimento alle normative vigenti in materia				
02010210	EDIFC_IDAG	identificativo aggregato strutturale	NumericString(20)		
	<p>L'attributo ha lo scopo di consentire il collegamento della classe Edificio alle Schede AeDES di valutazione di danno e agibilità post-sisma relative agli aggregati strutturali, come definiti nell' allegato al DPCM del 14/01/2015.</p> <p>Gli aggregati strutturali sono da intendersi quale insieme di edifici (elementi strutturali) non omogenei, a contatto o con un collegamento più o meno efficace, che possono interagire sotto un'azione sismica o dinamica in genere. Un aggregato strutturale può essere, quindi, costituito da un edificio singolo (come spesso, ma non sempre, capita nel caso di edifici in cemento armato) o da più edifici accorpati, con caratteristiche costruttive generalmente diverse. La presenza di un giunto tecnico sismicamente efficace darà luogo all'individuazione di due aggregati strutturali ben distinti. Qualora non sia possibile identificare a priori la presenza o la localizzazione di un giunto sismico, è opportuno considerare all'inizio l'intero corpo di fabbrica come un unico aggregato, salvo procedere ad eventuali modifiche in sede di sopralluogo.</p> <p>L'identificativo aggregato è formato dal concatenamento di una serie di informazioni, costituite dall'insieme dei dati Istat identificativi del Comune (Regione+Provincia+Comune) in unione con il numero di aggregato, consentendo così l'identificazione dell'aggregato senza ambiguità.</p> <p>Più specificamente, tale codice univoco sarà composto nel seguente modo:</p> <ul style="list-style-type: none"> • 2 cifre: codice Istat Regione; • 3 cifre: codice Istat Provincia; • 3 cifre: codice Istat Comune; • 10 cifre: numero progressivo di aggregato identificativo univoco; • 2 cifre: ulteriore identificativo univoco destinato alla gestione di casi particolari (normalmente pari a 00). <p>Come esempio, gli edifici costituenti un aggregato strutturale del comune di Roma avranno tutti l'attributo EDIFC_IDAG valorizzato come 12058091000000000100 (12: regione Lazio; 058: provincia di Roma; 091: comune di Roma; 0000000001: identificativo progressivo univoco dell'aggregato, preassegnato dalla Funzione Censimento Danni e Agibilità post evento del Centro di Coordinamento o assegnato dopo il sopralluogo in collaborazione tra la squadra e il Comune; 00: ulteriore identificativo destinato alla gestione di casi particolari (normalmente pari a 00).</p> <p>Per ulteriori dettagli si rimanda alle indicazioni del paragrafo 2.4 del Manuale per la compilazione della Scheda AeDES (http://www.protezionecivile.gov.it/resources/cms/documents/2_LRManualeAedes_31_ottobre_GU_.pdf) allegato al Decreto del Presidente del Consiglio dei Ministri del 14 gennaio 2015: approvazione della Scheda di valutazione di danno e agibilità post-sisma per edifici a struttura prefabbricata o di grande luce GL-AeDES e del relativo Manuale di compilazione, pubblicato nella Gazzetta Ufficiale n. 61 del 14 marzo 2015.</p>				
02010211	EDIFC_IDED	identificativo edificio di aggregato strutturale	NumericString(23)		
	<p>L'attributo ha lo scopo di consentire il collegamento della classe Edificio alle Schede AeDES di valutazione di danno e agibilità post-sisma relative agli aggregati strutturali, come definiti nell' allegato al DPCM del 14/01/2015.</p> <p>L'identificativo edificio di aggregato strutturale è un progressivo di identificazione dell'edificio preassegnato in mappa dal Comune o assegnato dopo il sopralluogo o assegnato in collaborazione tra la squadra e il Comune.</p> <p>È costituito dalla concatenazione dell'attributo EDIFC_IDAG e di un numero progressivo di tre cifre, univoco tra gli edifici che costituiscono il singolo aggregato strutturale. Per esempio, se ci sono 15 edifici che compongono l'aggregato strutturale, essi hanno tutti l'attributo EDIFC_IDAG = 12058091000000000100, mentre l'attributo EDIFC_IDED avrà valori compresi</p>				

	tra 12058091000000000100001 e 12058091000000000100015. Per ulteriori dettagli si rimanda alle indicazioni del paragrafo 2.4 del Manuale per la compilazione della Scheda AeDES (http://www.protezionecivile.gov.it/resources/cms/documents/2_LRManualeAedes_31_ottobre_GU_.pdf) allegato al Decreto del Presidente del Consiglio dei Ministri del 14 gennaio 2015: approvazione della Scheda di valutazione di danno e agibilità post-sisma per edifici a struttura prefabbricata o di grande luce GL-AeDES e del relativo Manuale di compilazione, pubblicato nella Gazzetta Ufficiale n. 61 del 14 marzo 2015.				
02010221	EDIFC_NOME	nome [0..*]	Multilinguismo (DataType)		
	specifica l'eventuale nome dell'edificio				
02018181	CR_EDF_MET	metadati di istanza	Metadati di istanza (DataType)	P	P

020181101	CR_EDF_IS	Ingombro al suolo [0..1]	GU_CXSurfaceB3D - Complex Surface Boundary 3D	P	P
	Rappresenta la superficie di ingombro al suolo dell'edificio o dell'edificio minore nel suo complesso				
	Attributi di questa componente spaziale				NC1 NC5
02018101	CR_EDF_TYC	Tipo di contorno [0..1]	Enum	aTratti sul contorno 2D su	Ingombro al suolo
	definisce il tipo di contorno dell'ingombro al suolo di un corpo edificato				
	Dominio (Tipo contorno di ingombro al suolo)				NC1 NC5
	01	contorno fisico			
	02	contorno fittizio			
020181102	CR_EDF_ME	Max_estensione	GU_CPSurface2D - Composite Surface 2D	P	P
	rappresenta la superficie di massima estensione dell'edificio o dell'edificio minore, comprensiva perciò di aggetti, sottopassaggi e porticati oltre che dell'effettivo ingombro al suolo NOTE: è ottenuta dalla composizione della proiezione planare di tutte le unità volumetriche che descrivono le varie parti del corpo edificato; tali proiezioni possono presentare situazioni di sovrapposizione				
02018102	CR_EDF_POR	Tipo di porzione	Enum	aSottoaree su	Max_estensione
	Dominio (Tipo di porzione)				NC1 NC5
	01	ingombro al suolo			P P
	02	aggetto			P P
	03	portico			P P
	04	sottopassaggio			P P
	05	sotterraneo			P P

Ruoli

	Padied
	Padied [0..*]: PAR_AR <u>inverso</u> Eddipa [1]
	Uvdice
	Uvdice [0..*]: UN_VOL <u>inverso</u> Cediuv [1]

	Cpdice
	Cpdice [0..*]: ELE_CP <u>inverso</u> Cedicp [0..1]
	Partdice
	Partdice [0..*]: PART_CAT <u>inverso</u> Cedipart [0..*]

CLASSE: Cassone edilizio (CS_EDI - 020103)**Classe con istanze monoscala**

	NC1	NC5
Popolamento della classe		

Definizione

E' l'inviluppo di tutti gli edifici adiacenti senza soluzione di continuità. Rappresenta l'ingombro al suolo di un corpo costruito ed è perciò delimitato dalla proiezione al suolo di tutti i muri perimetrali. E' caratterizzato anche dalla sua massima estensione, comprensiva quindi di tutti gli eventuali aggetti e sottopassaggi

Vedi: Esempio di Cassone edilizio

Ogni Cassone edilizio è disgiunto da qualunque altro oggetto della stessa classe.

Figure

- Esempio di cassone edilizio

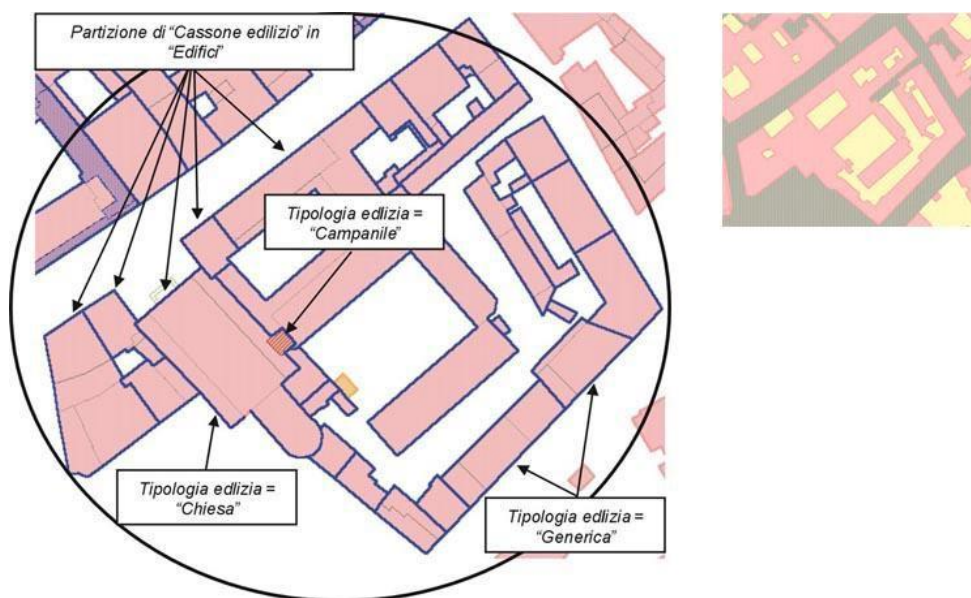

Attributi						
Attributi della classe					NC1	NC5
81	ME	metadati di istanza	Metadati di istanza (DataType)			

Componenti spaziali della classe				NC1	NC5
020103101	CS_EDI_IS	Ingombro_suolo [0..1]	GU_CXSurfaceB3D - Complex Surface Boundary 3D		
Rappresenta la superficie di ingombro al suolo del Cassone Edilizio NOTE: è ottenuto dall'inviluppo di tutti gli Edifici in cui il Cassone viene partizionato sulla base delle dividenti architettoniche. poichè l'ingombro al suolo di un edificio è di tipo CXSurfaceB3D, anche quello del Cassone edilizio è dello stesso tipo					
Attributi di questa componente spaziale				NC1	NC5

	02010301	CS_EDI_CON	Tipo_contorno	Enum	aTratti sul contorno 3D su	Ingombro_suolo		
Dominio (Tipo_contorno)							NC1	NC5
	01		contorno fisico					
	02		contorno fittizio					
	020103102	CS_EDI_ME	Max_ estensione	GU_CPSurface2D - Composite Surface 2D				
corrisponde alla composizione della massima estensione di tutti gli edifici in cui il cassone edilizio è partizionato								

Vincoli

Ingombri al suolo dei cassoni edilizi al più adiacenti

Non deve esistere sovrapposizione tra gli ingombri al suolo dei cassoni edilizi

CS_EDI.Ingombro_suolo.superficie (**DJ**| **TC**) perOgni **CS_EDI**.Ingombro_suolo.superficie

Partizione ingombro al suolo dei cassoni edilizi

La superficie dell'ingombro al suolo dei cassoni edilizi è costituita dall'ingombro al suolo degli edifici componenti il cassone e viceversa ogni ingombro al suolo di edificio deve appartenere all'ingombro al suolo di un cassone edilizio

CS_EDI.Ingombro_suolo.superficie partizionato **EDIFC**.Ingombro al suolo.superficie

Copertura massima estensione cassoni

La superficie della massima estensione dei cassoni edilizi è costituita dalle superfici della massima estensione degli edifici

CS_EDI.Max_estensione compostoDa **EDIFC**.Max_estensione

	NC1	NC5
Popolamento della classe	P	P

Definizione

Descrive una delle varie parti di copertura di un edificio, cioè falde, terrazzi, cupole, etc. ma anche elementi a completamento delle coperture e che sono mutuamente esclusivi rispetto alle falde nella vista dall'alto, cioè "bucano le falde di copertura". Mentre gli elementi in sommità ma sovrapposti alle coperture (cioè che non bucano la falda come il caso dei comignoli) sono descritti tra i particolari architettonici.

Vedi: Acquisizione di due delle quattro falde di copertura del Cassone Edilizio

Tra gli oggetti che partecipano alla modellazione tridimensionale vi sono le coperture dell'edificio. Queste sono tagliate al più su ogni edificio tale per cui ogni tetto è costituito da una o più falde, ed ogni falda come superficie a se stante con contorno una spezzata chiusa 3D; i vertici della spezzata hanno il valore q della quota che loro compete. In riferimento al modello tridimensionale proposto, la superficie di riferimento è quella costituita da ogni falda del tetto alla quale si associa come quota di estrusione quella del punto della falda avente quota minima; in questo caso questa quota è ancora la quota di gronda dell'edificio. Deve essere verificata la congruenza geometrica planimetrica e altimetrica tra le falde e i corpi edificati che esse ricoprono.

Potranno essere superfici di estrusione degli elementi di copertura anche le coperture dei piani attici, i terrazzi, terrazzi a pozzo inseriti nelle falde dei tetti, quelli situati su torri, etc...

Per tutti questi tipi di superfici di estrusione la relativa quota di estrusione sarà la quota di gronda dell'edificio su cui insistono. Inoltre sono ivi incluse le falde piane o inclinate di cupole semisferiche o ad esse assimilabili che verranno rese suddividendole in spicchi di contorno (polilinea chiusa 3D). Ogni spicchio costituirà superficie di estrusione e la relativa quota di estrusione sarà la quota della base della cupola.

Vedi: Ecco alcuni esempi di elementi di copertura corrispondenti a superfici di falda.

Vedi: Ed il risultato dell'estrusione sino alla quota in gronda fornisce di fatto la volumetria dei sottotetti.

Figure

- F3 - ed il risultato dell'estrusione sino alla quota in gronda fornisce di fatto la volumetria dei sottotetti.

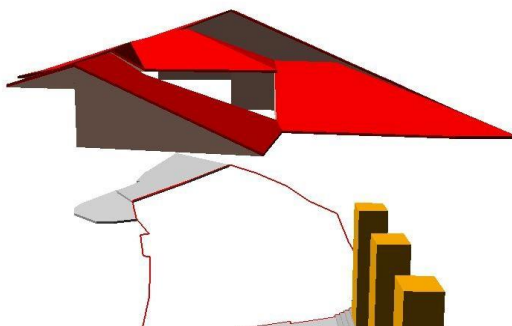

- F2 - ecco alcuni esempi di elementi di copertura corrispondenti a superfici di falda.

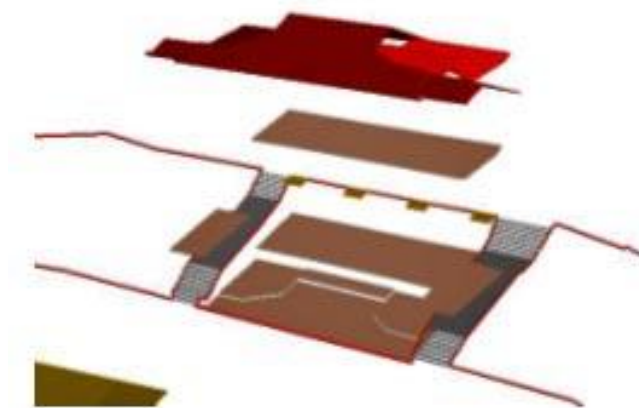

- F1 - acquisizione di due delle quattro falde di copertura del cassone edilizio

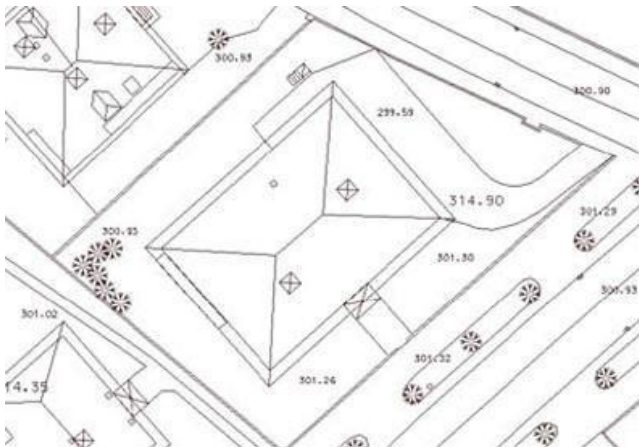

<i>Attributi</i>						
<i>Attributi della classe</i>					NC1	NC5
02010401	ELE_CP_TY	tipo di copertura	Enum		P	P
qualifica la tipologia di copertura						
<i>Dominio (Tipo di copertura)</i>					NC1	NC5
	01	falda			P	P
	02	terrazzo			P	P
	03	arrotondata			P	P
	04	piatta			P	P
	05	dentellata			P	P
	06	semisferica, cupola			P	P
	07	pensilina, tettoia	struttura costituita da una copertura appoggiata su pilastri oppure su pilastri e in parte sul muro perimetrale di una costruzione adiacente, progettata per		P	P

			coprire la superficie sottostante lasciandola totalmente o parzialmente aperta lungo il perimetro		
	08	copertura trasparente di galleria o lucernario		P	P
	09	muro, parapetto di coronamento		P	P
	10	copertura di loggiato		P	P
	11	pompeiana		P	P
	95	altro	Valore assunto dall'istanza ma non previsto dalla specifica.	P	P
81	ME	metadati di istanza	Metadati di istanza (DataType)	P	P

Componenti spaziali della classe						NC1	NC5
020104101	ELE_CP_SUP	Copertura	GU_CPSurfaceB3D - Composite Surface Boundary 3D			P	P
definisce il contorno nello spazio di una parte della copertura del Cassone edilizio. Nella maggior parte delle situazioni ogni occorrenza sarà descritta da un unico anello: esiste tuttavia il caso di una copertura piatta o a terrazzo e bucata, rappresentata quindi da un'unica falda ma con più anelli di contorno. NOTE: in un contesto solo bidimensionale il tipo spaziale di questo attributo è CmxA2D e corrisponde alla sua proiezione planare							
02010403	ELE_CP_QE	quota estrusione	Real				
02010404	ELE_CP_EX	tipo estrusione	Enum				
Dominio (Tipo estrusione)						NC1	NC5
01		estrusione in quota					
02		altezza					
Attributi di questa componente spaziale						NC1	NC5
02010420	ELE_CP_CON	Tipo_contorno	Enum	aTratti sul contorno 3D su	Copertura		
		contorno fisico o fittizio					
Dominio (Tipo_contorno)						NC1	NC5
01		contorno fisico					
02		contorno fittizio					

Ruoli

	Cedicp
	Cedicp [0..1]: <u>CR_EDF</u> inverso Cpdice [0..*]

CLASSE: Particolare architettonico (PAR_AR - 020105)**Classe con istanze monoscala**

	NC1	NC5
Popolamento della classe	P	

Definizione

In questa classe sono descritti tutti i particolari architettonici in genere di pertinenza di un dato edificio ma che non hanno occupazione spaziale significativa tale da poter essere definita come unità volumetrica autonoma. Pur non incidendo nel computo volumetrico sono correlati ad un dato edificio. Vi appartengono comignoli, balconi, colonne e pilastri, abbaini, ecc...per tali caratteristiche, inoltre, questi particolari sono presenti solo nelle scale di maggior dettaglio, pertanto questa classe è opzionale per le scale minori. I particolari che stanno sulle coperture sono sovrapposte a queste, non “bucano” cioè le falde di copertura.

Attributi					
Attributi della classe				NC1	NC5
02010501	PAR_AR_TY	tipo particolare	Enum	P	
Dominio (Tipo particolare)				NC1	NC5
	01	comignolo		P	
	02	scalinata o scala esterna di edificio		P	
	03	balcone		P	
	04	veranda		P	
	05	bow window		P	
	06	finestra a falda, lucernario		P	
	07	abbaino rilevato		P	
	08	vano tecnico		P	
	09	contrafforte		P	
	10	bastionatura		P	
	11	colonna, pilastro		P	
	12	parapetto		P	
	95	altro	Valore assunto dall'istanza ma non previsto dalla specifica.	P	
81	ME	metadati di istanza	Metadati di istanza (DataType)	P	

Componenti spaziali della classe					NC1	NC5
020105101	PAR_AR_SUP	Sup_riferimento	GU_CPSurfaceB3D - Composite Surface Boundary 3D		P	
02010502	PAR_AR_QE	quota estrusione	Real			

	02010503	PAR_AR_EX	tipo estrusione	Enum				
		<i>Dominio (Tipo estrusione)</i>					NC1	NC5
		01	estrusione in quota					
		02	altezza					
		<i>Attributi di questa componente spaziale</i>					NC1	NC5
	02010520	PAR_AR_CON	Tipo_contorno	Enum	<u>aTratti sul contorno 3D su</u>	Sup_riferimento		
			contorno fisico o fittizio					
		<i>Dominio (Tipo_contorno)</i>					NC1	NC5
		01	contorno fisico					
		02	contorno fittizio					

Ruoli

	Eddipa
	Eddipa [1]: EDIFC <u>inverso</u> Padied [0..*]

CLASSE: Edificio minore (**EDI_MIN - 020106**)

SOTTOCLASSE DI : CR_EDF

Classe con istanze monoscala

	NC1	NC5
<i>Popolamento della classe</i>	P	P

Definizione

Sono descritti in questa classe quegli oggetti che completano la definizione dell'edificato ma che non sono veri e propri edifici, vuoi per la loro non stabile natura, vuoi per le dimensioni, vuoi per l'uso ecc...in generale potremmo dire che sono descritti in questa classe quegli edifici minori che partecipano alla definizione del territorio antropizzato in quanto costruzioni che integrano e supportano l'edificato e le attività dell'uomo, caratterizzati dalla permanenza non continuativa delle persone.

Attributi						
<i>Attributi della classe</i>					NC1	NC5
02010601	EDI_MIN_TY	tipologia edilizia	Enum		P	P
<i>Dominio (Tipologia edilizia)</i>					NC1	NC5
	01	baracca	semplice costruzione in muratura e/o legno destinata ad accogliere saltuariamente uomini o animali. Può essere usata come ricovero di materiali e/o attrezzature da lavoro		P	P
	02	chiosco			P	P
	03	tomba cimiteriale			P	P
	04	edicola funeraria			P	P
	05	torre, porta			P	P
	06	manufatto di insediamento archeologico			P	P
	07	garage, box auto			P	P
	08	casello autostradale			P	P
	09	ingresso, portineria			P	P
	10	servizi alle attrezzature sportive			P	P
	11	attrezzature turistiche, balneari			P	P
	12	servizi alle strutture produttive			P	P
	13	edificio cimiteriale di servizio			P	P
	14	tendone pressurizzato			P	P
	15	spogliatoio			P	P
	16	edifici minori ricreativo/sportivi			P	P
	17	loggiato			P	P

	18	cappella	edificio di piccola dimensione dedicato al culto cristiano	P	P
	19	cavana		P	P
	20	container, prefabbricato		P	P
	95	altro	Valore assunto dall'istanza ma non previsto dalla specifica.	P	P
02010602	EDI_MIN_PR	struttura precaria	Boolean	P	P
02010603	EDI_MIN_ST	stato	Enum	P	P
Dominio (Stato)				NC1	NC5
	01	in costruzione		P	P
	02	diruto, rudere		P	P
	03	costruito		P	P
02010605	EDI_MIN_NM	nome [0..*]	Multilinguismo (DataType)		
specifica l'eventuale nome dell'edificio minore					
02018181	CR_EDF_MET	metadati di istanza	Metadati di istanza (DataType)	P	P

020181101	CR_EDF_IS	Ingombro al suolo [0..1]	GU_CXSurfaceB3D - Complex Surface Boundary 3D			P	P
Rappresenta la superficie di ingombro al suolo dell'edificio o dell'edificio minore nel suo complesso							
Attributi di questa componente spaziale						NC1	NC5
02018101	CR_EDF_TYC	Tipo di contorno [0..1]	Enum	aTratti sul contorno 2D su	Ingombro al suolo		
		definisce il tipo di contorno dell'ingombro al suolo di un corpo edificato					
Dominio (Tipo contorno di ingombro al suolo)						NC1	NC5
		01	contorno fisico				
		02	contorno fittizio				
020181102	CR_EDF_ME	Max_estensione	GU_CPSurface2D - Composite Surface 2D			P	P
rappresenta la superficie di massima estensione dell'edificio o dell'edificio minore, comprensiva perciò di aggetti, sottopassaggi e porticati oltre che dell'effettivo ingombro al suolo NOTE: è ottenuta dalla composizione della proiezione planare di tutte le unità volumetriche che descrivono le varie parti del corpo edificato; tali proiezioni possono presentare situazioni di sovrapposizione							
02018102	CR_EDF_POR	Tipo di porzione	Enum	aSottoaree su	Max_estensione	P	P
Dominio (Tipo di porzione)						NC1	NC5
		01	ingombro al suolo			P	P
		02	aggetto			P	P

	03	portico		P	P
	04	sottopassaggio		P	P
	05	sotterraneo		P	P

Ruoli

	Uvdice	
	Uvdice [0..*]: UN_VOL <u>inverso</u> Cediuv [1]	
	Cpdice	
	Cpdice [0..*]: ELE_CP <u>inverso</u> Cediep [0..1]	
	Partdice	
	Partdice [0..*]: PART_CAT <u>inverso</u> Cedipart [0..*]	

CLASSE <<ABSTRACT>>: Corpo edificato(CR_EDF - 020181)

SUPERCLASSE Disjoint complete DI [EDI_MIN, EDIFC]

Classe con istanze monoscala

	NC1	NC5
Popolamento della classe	P	P

Definizione

Questa classe viene introdotta per specificare l'associazione tra unità volumetriche ed edificato nonchè tra Elementi di copertura ed edificato indipendentemente dal fatto che si tratti di oggetti della classe Edificio o di oggetti della classe Edificio Minore. La stessa classe astratta interviene nella definizione dei vincoli che correlano la posizione degli Accessi, sia esterni che interni, all'edificato

Attributi						
Attributi della classe					NC1	NC5
02018181	CR_EDF_MET	metadati di istanza	Metadati di istanza (DataType)		P	P

Componenti spaziali della classe							NC1	NC5
020181101	CR_EDF_IS	Ingombro al suolo [0..1]	GU_CXSurfaceB3D - Complex Surface Boundary 3D				P	P
Rappresenta la superficie di ingombro al suolo dell'edificio o dell'edificio minore nel suo complesso								
Attributi di questa componente spaziale							NC1	NC5
02018101	CR_EDF_TYC	Tipo di contorno [0..1]	Enum	aTratti sul contorno 2D su	Ingombro al suolo			
		definisce il tipo di contorno dell'ingombro al suolo di un corpo edificato						
Dominio (Tipo contorno di ingombro al suolo)							NC1	NC5
		01	contorno fisico					
		02	contorno fittizio					
020181102	CR_EDF_ME	Max_estensione	GU_CPSurface2D - Composite Surface 2D				P	P
rappresenta la superficie di massima estensione dell'edificio o dell'edificio minore, comprensiva perciò di aggetti, sottopassaggi e porticati oltre che dell'effettivo ingombro al suolo NOTE: è ottenuta dalla composizione della proiezione planare di tutte le unità volumetriche che descrivono le varie parti del corpo edificato; tali proiezioni possono presentare situazioni di sovrapposizione								
02018102	CR_EDF_POR	Tipo di porzione	Enum	aSottoaree su	Max_estensione	P	P	
Dominio (Tipo di porzione)							NC1	NC5
		01	ingombro al suolo				P	P
		02	aggetto				P	P
		03	portico				P	P
		04	sottopassaggio				P	P
		05	sotterraneo				P	P

Ruoli

	Uvdice
	Uvdice [0..*]: UN_VOL <u>inverso</u> Cediuv [1]
	Cpdice
	Cpdice [0..*]: ELE_CP <u>inverso</u> Cediep [0..1]
	Partdice
	Partdice [0..*]: PART_CAT <u>inverso</u> Cedipart [0..*]

Vincoli

Ingombri al suolo al più adiacenti

L'ingombro al suolo dei corpi edificati non deve presentare planarmente situazioni di sovrapposizione

CR_EDF.Ingombro al suolo.*superficie* (**DJ**| **TC**) perOgni **CR_EDF**.Ingombro al suolo.*superficie*

Copertura massima estensione corpo edificato

La massima estensione di un Corpo edificato è composta dalla superficie di base delle Unità Volumetriche associate

CR_EDF.Max_estensione compostoDa **CR_EDF**.Uvdice.Sup_base.*superficie*

CLASSE: Particella catastale (PART_CAT - 020190)

	NC1	NC5
<i>Popolamento della classe</i>		

Definizione

Questa classe è finalizzata al collegamento logico del Database Geotopografico alla Banca Dati del Catasto. Contiene le particelle catastali al fine di consentire la definizione della classe Corpo Edificato come Corpo Edificato Catastale, utilizzando come criterio principale di aggregazione delle unità volumetriche, o di partizione dei cassoni edilizi, prevalentemente le mappe catastali e, secondariamente, gli elementi architettonico-funzionali previsti dal Catalogo dei Dati Territoriali.

<i>Attributi</i>					
<i>Attributi della classe</i>				NC1	NC5
02019001	PART_CAT_C	codice particella catastale	String(40)		
Codice catastale della Particella, costituito dal riferimento al Comune di appartenenza (codice Belfiore), dal codice della Sezione Censuaria, dal numero di Foglio e dal numero di Particella. Es. H501A001201234, per indicare la Particella 1234, del Foglio 12, sezione censuaria A del comune di Roma.					
02019002	PART_CAT_F	codice identificativo del file cartografico catastale	String(40)		
Codice identificativo di 11 caratteri del file cartografico catastale, costituito dal riferimento al Comune di appartenenza (codice Belfiore), dal codice della Sezione Censuaria (es. A, oppure B), dal numero di Foglio, dal codice Allegato (se trattasi di Allegato) e dal codice dello Sviluppo (se trattasi di Sviluppo). Eventuali valori non applicabili del codice Allegato e del codice dello Sviluppo saranno valorizzati con 0. Ad esempio il file contenente i dati relativi al foglio 1, allegato A della sezione B del comune di Rieti avrà il seguente identificativo: H282B0001A0.					
81	ME	metadati di istanza	Metadati di istanza (DataType)		

<i>Componenti spaziali della classe</i>				NC1	NC5
020190101	PARCAT_EXT	Estensione	GU_CXSurface2D - Complex Surface 2D		

Ruoli

	Cedipart
	Cedipart [0..*]: CR_EDF <u>inverso</u> Partdice [0..*]

TEMA: Manufatti 0202**Descrizione**

Si intendono tutti quegli oggetti a corredo delle opere stradali, idrauliche, edilizie ecc... che sono realizzati mediante lavoro umano. L'ulteriore classificazione in classi specifiche deriva sia da considerazioni di tipo funzionale che dal "comportamento" geometrico dei manufatti al variare della scala.

CLASSE: Manufatto industriale (MN_IND - 020201)

Classe con istanze monoscala

	NC1	NC5
Popolamento della classe	P	P

Definizione

Sono definiti in questa classe i manufatti di varia natura accessori allo sviluppo di attività o servizi industriali, all'interno di aree specifiche o opportunamente recintati

Attributi						
Attributi della classe					NC1	NC5
02020101	MN_IND_TY	tipo	Enum		P	P
attributo di esplicitazione del tipo di manufatto in corrispondenza della sua funzionalità NOTE: i manufatti sono articolati in macro-categorie ed istanziati poi per tipologia						
Dominio (Tipo)					NC1	NC5
01		cabina trasformazione energia	Costruzione adibita al collegamento di una linea elettrica, in entrata, con un'altra, in uscita, di tensione più bassa ed adatta alla distribuzione dell'energia elettrica a breve distanza per l'esigenza dei vari utenti. Alcune cabine elettriche hanno visibile solo la linea di ingresso poiché la linea di distribuzione è interrata. Le cabine elettriche sono in progressivo abbandono per cui esistono molti casi di cabina elettrica non più utilizzata.		P	P
02		cabina rete acqua	cabina di alloggiamento e di smistamento della rete dell'acqua.		P	P
03		cabina rete gas	costruzione all'interno del quale sono alloggiati gli impianti per la modifica di pressione di distribuzione		P	P
04		aeromotore	dispositivo che serve ad utilizzare l'energia cinetica del vento trasformandola in meccanica: mulino a vento...		P	P
05		torre di raffreddamento			P	P
06		ciminiera	Costruzione di forma circolare isolata o più spesso in prossimità di complessi industriali, e camino a tiraggio naturale di elevata altezza per impianti industriali.		P	P
07		contenitore industriale protetto			P	P
0703		silo	Costruzione a forma di torre cilindrica o prismatica, con dispositivi di carico e scarico, adibita al deposito e alla conservazione di cereali e foraggio ma		P	P

			anche di minerali e di prodotti chimici.		
	0702	serbatoio	recipiente coperto, anche di grandi dimensioni e forma varia (interrato, fuori terra o sopraelevato da un'ideale struttura), costruito in muratura, cemento armato o metallo, destinato a contenere acqua o prodotti chimici per uso civile e/o industriale	P	P
	070203	serbatoio pensile		P	P
	070202	serbatoio in superficie		P	P
	070201	serbatoio interrato		P	P
	0701	cisterna	serbatoio o deposito di liquidi, tipicamente acqua piovana	P	P
	08	manufatti di impianti produzione energia		P	P
	0803	pannello solare		P	P
	0802	pannello fotovoltaico		P	P
	0801	pala eolica		P	P
	09	pozzo captazione/stazione di pompaggio		P	P
	10	forno		P	P
	11	vasca	vasca di raccolta liquidi a cielo aperto, non ulteriormente qualificata	P	P
	12	torre piezometrica	opera idraulica, interrata o elevata dal piano di campagna, impiegata per smorzare gli effetti dei colpi d'ariete, realizzata in muratura ed avente la forma di un camino molto alto aperto alla sommità e spesso collegato ad una vasca di espansione. Può non essere collegata a linee di approvvigionamento idrico	P	P
	13	serra	locale a chiusure orizzontali e verticali per lo più trasparenti adibito alla conservazione e coltivazione di specie vegetali bisognose di particolari condizioni climatiche. NOTE: serra stabile	P	P
	14	idrovoltaica		P	P
	15	abbeveratoio		P	P
	95	altro	Valore assunto dall'istanza ma non previsto dalla specifica.	P	P
02020108	MN_IND_LIV	livello	Integer	P	P
Definisce la posizione relativa dell'oggetto rispetto al suolo. Può assumere valori compresi nel seguente intervallo: -n,..., -2, -1, 0, +1, +2,..., +n					
02020109	MN_IND_SO	sotterraneo	Enum	P	P
specifica se un manufatto industriale è sotterraneo					

	<i>Dominio (Sotterraneo)</i>			NC1	NC5
	01	non sotterraneo		P	P
	02	sotterraneo		P	P
81	ME	metadati di istanza	Metadati di istanza (DataType)	P	P

Componenti spaziali della classe							NC1	NC5
020201205		MN_IND_SUP	Sup_riferimento	GU_CXSurfaceB3D - Complex Surface Boundary 3D			PCP	PCP
Si acquisisce la superficie piana dei manufatti corrispondenti all'attributo "Tipo". Si considera la superficie di ingombro dei manufatti al suolo o di proiezione della base quando sollevata (ad es. per scala adiacente edificio ma a sbalzo). NOTE: superficie piana il cui contorno è la proiezione dell'anello 3D corrispondente								
	02020102	MN_IND_QE	quota estrusione sup_riferimento	Real				
	02020103	MN_IND_EX	tipo estrusione sup_riferimento	Enum				
Dominio (Tipo estrusione sup_riferimento)							NC1	NC5
		01	estrusione in quota					
		02	altezza					
Attributi di questa componente spaziale							NC1	NC5
	02020120	MN_IND_CON	Tipo_contorno	Enum	aTratti sul contorno 3D su	Sup_riferimento		
			contorno fisico o fittizio					
Dominio (Tipo_contorno)							NC1	NC5
		01	contorno fisico					
		02	contorno fittizio					
	020201207	MN_IND_SZ	Sezione [0..1]	GU_CXSurfaceB3D - Complex Surface Boundary 3D				
NOTA: è prevista cardinalità [0..*], ma il linguaggio GeoUML prevede nel caso di geoattribute che le possibili cardinalità siano [0..1], ovvero un geoattribute opzionale, o [1], ovvero un geoattribute obbligatorio. Se perciò è possibile che un manufatto sia descritto da più di una sezione deve essere definita una classe specifica "Sezione di manufatto industriale" che deve essere associata alla classe "Manufatto industriale". E' una modalità analoga al rapporto esistente tra Unità Volumetrica ed Edificio								
	02020104	MN_IND_SZQ	quota estrusione sezione	Real				
	02020105	MN_IND_SZE	tipo estrusione sezione	Enum				
Dominio (Tipo estrusione sezione)							NC1	NC5
		01	estrusione in quota					
		02	altezza					
	020201208	MN_IND_CP	Copertura [0..1]	GU_CXSurfaceB3D - Complex Surface Boundary 3D				

	02020106	MN_IND_CPQ	quota estrusione copertura	Real			
	02020107	MN_IND_CPE	tipo estrusione copertura	Enum			
	<i>Dominio (Tipo estrusione copertura)</i>					NC1	NC5
	01		estrusione in quota				
	02		altezza				

CLASSE: Manufatto monumentale e di arredo urbano (MN_MAU - 020202)**Classe con istanze monoscala**

	NC1	NC5
Popolamento della classe	P	P

Definizione

Sono qui identificati i manufatti monumentali e di arredo urbano con importante occupazione spaziale riconducibile alla descrizione mediante volumi elementari ed al modello tridimensionale proposto. Invece gli elementi di arredo urbano per i quali interessa la sola posizione sono descritti nella classe di localizzazione dei manufatti edilizi o di arredo/igiene urbana.

Attributi						
Attributi della classe					NC1	NC5
02020201	MN_MAU_TY	tipo	Enum		P	P
	Dominio (Tipo)				NC1	NC5
	01	fontana	impianto per la distribuzione dell'acqua, proveniente direttamente da una sorgente o trasportata da un acquedotto, utilizzata per uso civile; vasca artificiale, in cui ricadono uno o più getti d'acqua, collocata per motivi ornamentali in una piazza, in un giardino, in un palazzo ecc.		P	P
	02	monumento	sculture o strutture architettoniche (obelischi, colonne, cippi, lapidi ecc.) di apprezzabili dimensioni ed in genere di valore artistico destinate ad onorare la memoria di un personaggio e/o ricordare una figura o avvenimento importante		P	P
	03	gazebo			P	P
	04	capitello			P	P
	05	lavatoio			P	P
	06	tabernacolo			P	P
	95	altro	Valore assunto dall'istanza ma non previsto dalla specifica.		P	P
02020208	MN_MAU_LIV	livello	Integer		P	P
	Definisce la posizione relativa dell'oggetto rispetto al suolo. Può assumere valori compresi nel seguente intervallo: -n,..., -2, -1, 0, +1, +2,..., +n					
81	ME	metadati di istanza	Metadati di istanza (DataType)		P	P

Componenti spaziali della classe					NC1	NC5
020202101	MN_MAU_SUP	Sup_riferimento	GU_CXSurfaceB3D - Complex Surface Boundary 3D		PCP	PCP
02020202	MN_MAU_QE	quota estrusione sup_riferimento	Real			

	02020203	MN_MAU_EX	tipo estrusione sup_riferimento	Enum				
		Dominio (Tipo estrusione sup_riferimento)					NC1	NC5
		01	estrusione in quota					
		02	altezza					
	Attributi di questa componente spaziale						NC1	NC5
	02020220	MN_MAU_CO N	Tipo_contorno	Enum	aTratti sul contorno 3D su	Sup_riferimento		
			contorno fisico o fittizio					
		Dominio (Tipo_contorno)					NC1	NC5
		01	contorno fisico					
		02	contorno fittizio					
	020202102	MN_MAU_SZ	Sezione [0..1]	GU_CXSurfaceB3D - Complex Surface Boundary 3D				
NOTA: è prevista cardinalità [0..*], ma il linguaggio GeoUML prevede nel caso di geoattribute che le possibili cardinalità siano [0..1], ovvero un geoattribute opzionale, o [1], ovvero un geoattribute obbligatorio. Se perciò è possibile che un manufatto sia descritto da più di una sezione deve essere definita una classe specifica "Sezione di manufatto industriale" che deve essere associata alla classe "Manufatto industriale". E' una modalità analoga al rapporto esistente tra Unità Volumetrica ed Edificio								
	02020204	MN_MAU_SZQ	quota estrusione sezione	Real				
	02020205	MN_MAU_SZE	tipo estrusione sezione	Enum				
		Dominio (Tipo estrusione sezione)					NC1	NC5
		01	estrusione in quota					
		02	altezza					
	020202103	MN_MAU_CP	Copertura	GU_CXSurfaceB3D - Complex Surface Boundary 3D				
	02020206	MN_MAU_CPQ	quota estrusione copertura	Real				
	02020207	MN_MAU_CPE	tipo estrusione copertura	Enum				
		Dominio (Tipo estrusione copertura)					NC1	NC5
		01	estrusione in quota					
		02	altezza					

CLASSE: Attrezzatura sportiva (ATTR_SP - 020204)

Classe con istanze monoscala

	NC1	NC5
<i>Popolamento della classe</i>	P	P

Definizione

Sono definite le attrezzature di del suolo per lo svolgimento delle attività sportive, quindi ad esempio le tipologie di piste e campi da gioco oltre che di piscine.

<i>Attributi</i>						
<i>Attributi della classe</i>					NC1	NC5
02020401	ATTR_SP_TY	tipo	Enum		P	P
<i>Dominio (Tipo)</i>					NC1	NC5
	01	vasca, piscina scoperta	vasca artificiale di dimensioni e forma varia, riempita di acqua depurata e rinnovata, destinata ai bagni ed alla pratiche sportive acquatiche		P	P
	0103	vasca			P	P
	0102	piscina ad uso residenziale			P	P
	0101	piscina di impianto sportivo			P	P
	02	campi sportivi			P	P
	0208	campo da pallamano/campo polifunzionale			P	P
	0207	campo rugby			P	P
	0206	campo da baseball	superficie predisposta secondo le norme relative all'attività del gioco del baseball		P	P
	0205	campo bocce			P	P
	0204	campo basket, volley			P	P
	0203	campo calcetto			P	P
	0202	campo tennis			P	P
	0201	campo calcio	superficie predisposta secondo le norme relative all'attività del gioco del calcio		P	P
	08	pista			P	P
	0807	pista pattinaggio			P	P
	0806	pista da sci	percorso naturale o artificiale delimitato e attrezzato per lo svolgimento delle competizioni e della pratica degli sport invernali		P	P
	0805	ippodromo	pista su terreno attrezzato per lo svolgimento di gare ippiche al galoppo o al trotto		P	P

	0804	velodromo		P	P
	0803	pista gokart		P	P
	0802	autodromo		P	P
	0801	pista per atletica		P	P
	10	tiro a segno, poligono		P	P
	15	gradinata	descrive le gradinate degli spalti di impianti sportivi	P	P
	95	altro	Valore assunto dall'istanza ma non previsto dalla specifica.	P	P
02020404	ATTR_SP_LV	livello	Integer	P	P
Definisce la posizione relativa dell'oggetto rispetto al suolo. Può assumere valori compresi nel seguente intervallo: -n,..., -2, -1, 0, +1, +2,..., +n					
81	ME	metadati di istanza	Metadati di istanza (DataType)	P	P

Componenti spaziali della classe							NC1	NC5
020204101		ATTR_SP_SU	Estensione	GU_CXSurfaceB3D - Complex Surface Boundary 3D			P	P
	02020402	ATTR_SP_QE	quota estrusione	Real				
	02020403	ATTR_SP_EX	tipo estrusione	Enum				
		Dominio (Tipo estrusione)					NC1	NC5
		01	estrusione in quota					
		02	altezza					
	Attributi di questa componente spaziale						NC1	NC5
	02020420	ATTR_SP_CO	Tipo_contorno	Enum	aTratti sul contorno 3D su	Estensione		
			contorno fisico o fittizio					
		Dominio (Tipo_contorno)					NC1	NC5
		01	contorno fisico					
		02	contorno fittizio					

CLASSE: Manufatto d' infrastruttura di trasporto (MAN_TR - 020205)

Classe con istanze monoscala

	NC1	NC5
<i>Popolamento della classe</i>	P	P

Definizione

Sono definiti in questa classe gli oggetti generalmente associati alle infrastrutture di trasporto in quanto insistono sulla sede stradale e hanno funzione accessoria di regolamentazione del traffico. Vi appartengono manufatti di spartitraffico, rotonda, ecc...altre strutture connesse alle infrastrutture di trasporto ma abitabili ed accessibili sono definite nell'edificato (barriera autostradale, stazioni di servizio ecc...

<i>Attributi</i>						
<i>Attributi della classe</i>					NC1	NC5
02020501	MAN_TR_TY	tipo	Enum		P	P
	<i>Dominio (Tipo)</i>				NC1	NC5
	01	spartitraffico			P	P
	02	isola di traffico			P	P
	03	rotatoria			P	P
	06	pista di rullaggio			P	P
	07	pista aeroporto non qualificata			P	P
	08	piattaforma decollo atterraggio elicotteri			P	P
	09	rampa			P	P
	10	piano di carico			P	P
	11	piattaforma girevole			P	P
	12	banchina/ marciapiede ferroviario			P	P
	13	gradinata sospesa			P	P
	95	altro	Valore assunto dall'istanza ma non previsto dalla specifica.		P	P
02020504	MAN_TR_LIV	livello	Integer		P	P
	Definisce la posizione relativa dell'oggetto rispetto al suolo. Può assumere valori compresi nel seguente intervallo: -n,..., -2, -1, 0, +1, +2,..., +n					
02020505	MAN_TR_VRD	copertura	Enum			
	<i>Dominio (Copertura)</i>				NC1	NC5
	01	verde				
	02	altra copertura				

81	ME	metadati di istanza	Metadati di istanza (DataType)	P	P
----	----	---------------------	--------------------------------	---	---

Componenti spaziali della classe							NC1	NC5
020205101		MAN_TR_SUP	Sup_riferimento	GU_CXSurfaceB3D - Complex Surface Boundary 3D			PCL	PCL
	02020502	MAN_TR_QE	quota estrusione	Real				
	02020503	MAN_TR_EX	tipo estrusione	Enum				
		Dominio (Tipo estrusione)					NC1	NC5
		01	estrusione in quota					
		02	altezza					
	Attributi di questa componente spaziale						NC1	NC5
	02020520	MAN_TR_CON	Tipo_contorno	Enum	aTratti sul contorno 3D su	Sup_riferimento		
			contorno fisico o fittizio					
		Dominio (Tipo_contorno)					NC1	NC5
		01	contorno fisico					
		02	contorno fittizio					

CLASSE: Area attrezzata del suolo (AATT - 020206)**Classe con istanze monoscala**

	NC1	NC5
Popolamento della classe	P	P

Definizione

Sono definiti in questa classe tutte quelle aree in genere di pertinenza di una data unità insediativa, accessorie all'edificio, e che definiscono o spazi interni a questi (cavedi, chiostri etc...) o spazi aperti diversamente attrezzati a seconda degli usi. Vi appartengono ad esempio i cortili o le resedi, ma anche, in particolare nelle case sparse rurali, le aie. Possono costituire aree a complemento dell'edificio nelle unità insediative. In tali aree inoltre possono insistere manufatti od attrezzature specifiche per lo svolgimento di particolari attività (sportive, produttive, residenziali in genere, etc...).

Attributi						
Attributi della classe					NC1	NC5
02020601	AATT_TY	tipo	Enum		P	P
	Dominio (Tipo)				NC1	NC5
	01	cortile			P	P
	02	corte			P	P
	03	resede, spazio esterno generico			P	P
	04	cavedio			P	P
	05	chiostro			P	P
	06	spazio interno generico			P	P
	07	aia			P	P
	08	area antropizzata non ulteriormente qualificata			P	P
	09	vialeto di accesso			P	P
	10	area di inumazione			P	P
	95	altro	Valore assunto dall’istanza ma non previsto dalla specifica.		P	P
02020602	AATT_LIV	livello	Integer		P	P
	Definisce la posizione relativa dell'oggetto rispetto al suolo. Può assumere valori compresi nel seguente intervallo: -n,..., -2, -1, 0, +1, +2,..., +n					
81	ME	metadati di istanza	Metadati di istanza (DataType)		P	P

<i>Componenti spaziali della classe</i>					NC1	NC5
020206101	AATT_SUP	Sup_riferimento	GU_CXSurfaceB3D - Complex Surface Boundary 3D		P	P
	Attributi di questa componente spaziale				NC1	NC5

	02020620	AATT_CONT	Tipo_contorno	Enum	aTratti sul contorno 3D su	Sup_riferimento		
	<i>Dominio (Tipo_contorno)</i>						NC1	NC5
	01		contorno fisico					
	02		contorno fittizio					

CLASSE: Sostegno a traliccio (TRALIC - 020207)

Classe con istanze monoscala

	NC1	NC5
<i>Popolamento della classe</i>	P	P

Definizione

Questa classe raccoglie le entità che costituiscono sia i supporti a traliccio per lo sviluppo degli impianti a fune o di degli impianti di energia, sia le entità isolate, come le antenne che hanno la funzione di posizionare ad una data altezza delle apparecchiature di ricezione-emissione (radio, TV...). Tali entità sono accomunate da queste specifiche funzioni e dalla natura geometrica che fa prevalere lo sviluppo in quota sulle altre.

Vedi: Traliccio di sostegno cavi elettrici

Figure

- Traliccio di sostegno cavi elettrici

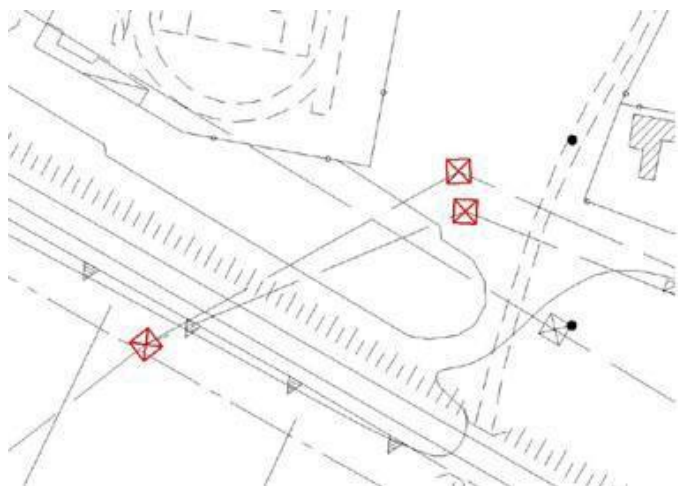

<i>Attributi</i>					
<i>Attributi della classe</i>				NC1	NC5
02020701	TRAL_TY	tipo	Enum	P	P
	definizione della tipologia del sostegno				
	<i>Dominio (Tipo traliccio)</i>			NC1	NC5
08	antenna, ripetitore	Antenna, ripetitore: struttura verticale facente parte integrante del dispositivo atto alla trasmissione e/o ricezione di onde radio oppure parabola riflettente di grandi dimensioni avente la stessa funzione		P	P
09	traliccio			P	P
0902	intermedio			P	P
0901	di interrimento			P	P
10	torre metallica			P	P

02020702	TRAL_IMP	impianto	Enum	P	P
	tipo di impianto per il quale l'oggetto è sostegno NOTE: relazione con le infrastrutture di trasporto a fune o con le reti tecnologiche				
	<i>Dominio (Impianto)</i>			NC1	NC5
	01	di cabinovia		P	P
	02	di seggiovia		P	P
	03	di funivia		P	P
	05	di teleferica		P	P
	06	di linea elettrica		P	P
	07	di linea telefonica		P	P
	08	di impianto di telecomunicazione		P	P
	95	altro	Valore assunto dall'istanza ma non previsto dalla specifica.	P	P
02020703	TRAL_QSO	quota massima del sostegno	Real	P	P
	valore della quota nel punto più elevato del sostegno NOTE: è funzionale alla determinazione dell'altezza del sostegno a traliccio				
02020704	TRAL_QC_MX	quota massima attacco dei cavi	Real		
	valore della quota nel punto più elevato di attacco dei cavi NOTE: è funzionale alla determinazione del range in quota di sviluppo della catenaria				
02020705	TRAL_QC_MN	quota minima attacco dei cavi	Real		
	valore della quota nel punto più basso di attacco dei cavi NOTE: è funzionale alla determinazione del range in quota di sviluppo della catenaria				
02020706	TRALIC_LIV	livello	Integer	P	P
	Definisce la posizione relativa dell'oggetto rispetto al suolo. Può assumere valori compresi nel seguente intervallo: -n,..., -2, -1, 0, +1, +2,..., +n				
81	ME	metadati di istanza	Metadati di istanza (DataType)	P	P

<i>Componenti spaziali della classe</i>				NC1	NC5
020207202	TRAL_FON	Fondazione [0..1]	GU_CXSurfaceB3D - Complex Surface Boundary 3D		
si acquisiscono gli anelli di stacco delle fondazioni del sostegno a traliccio al suolo se acquisibili alla scala.					
020207204	TRAL_BAS	Sup_base	GU_CXSurfaceB3D - Complex Surface Boundary 3D	PCP	PCP
si acquisisce la superficie di ingombro al suolo del sostegno NOTE: superficie che può collassare in punto quando non rilevabile alla scala. Ha come contorno la proiezione planare del corrispondente anello 3D.					

CLASSE: Palo (PALO - 020208)*Classe con istanze monoscala*

	NC1	NC5
<i>Popolamento della classe</i>	P	P

Definizione

Sono descritte in questa classe le entità costituite da pali semplici in legno o di altro materiale ma che non sono mai costituiti da struttura di tipo reticolare o comunque di sezione considerevole. Pertanto a tutte le scale questi elementi sono rappresentati con entità puntiformi eventualmente con opportuna vestizione grafica.

<i>Attributi</i>						
<i>Attributi della classe</i>					NC1	NC5
02020802	PALO_IMP	impianto	Enum		P	P
tipo di impianto per il quale l'entità è sostegno NOTE: relazione con le infrastrutture di trasporto a fune o con le reti tecnologiche						
<i>Dominio (Impianto)</i>					NC1	NC5
01		di elettrificazione ferroviaria			P	P
02		di seggiovia			P	P
03		di funivia			P	P
04		di skilift			P	P
05		di teleferica			P	P
06		di linea elettrica	Struttura verticale, in legno, ferro o cemento, munita di isolatori, destinata a sostenere una linea elettrica a media o bassa tensione.		P	P
0602		senza trasformazione elettrica			P	P
0601		con trasformazione elettrica	Particolare trasformatore, posizionato su palo, che permette di modificare la tensione di distribuzione dell'energia elettrica. Normalmente, dopo tale trasformatore, la linea elettrica diventa interrata o da esso si diramano più linee elettriche aeree.		P	P
07		di linea telefonica			P	P
08		di illuminazione pubblica			P	P
0801		palo di supporto punto di illuminazione	Corrisponde al palo di ancoraggio messo in opera esclusivamente per sostenere il punto luce con appositi cavi. Il palo deve essere mappato in modo differente, secondo il corrispondente attributo, se è di supporto per reti di telecomunicazione o se è palo di sostegno della rete elettrica di adduzione; nella presente classe sono da mappare esclusivamente i pali che servono al sostegno dei punti luce in modo esclusivo.		P	P
0802		palo di ancoraggio			P	P

	95	altro	Valore assunto dall'istanza ma non previsto dalla specifica.	P	P
02020805	PALO_QMAX	quota massima del palo	Real		
81	ME	metadati di istanza	Metadati di istanza (DataType)	P	P

<i>Componenti spaziali della classe</i>				NC1	NC5
020208101	PALO_POS	Posizione	GU_Point3D - Point 3D	P	P
punto 3D di posizionamento del centro palo al piede, nel punto di stacco dall'area di sedime					

CLASSE: Elemento divisorio (EL_DIV - 020209)

Classe con istanze monoscala

	NC1	NC5
<i>Popolamento della classe</i>	P	P

Definizione

Sono raccolte in questa classe le entità che costituiscono elemento di divisione del territorio assimilabili ad elementi lineari. Le strutture di divisione a spessore o comunque a considerevole sezione anche trasversale come le mura di città ed i bastioni sono definite come classe separata perchè alle grandi scale permane l'acquisizione areale. Pertanto sono raccolte in questa classe tutti gli elementi di divisione artificiale del terreno (palizzate, recinzioni, staccionate ecc...) che non abbiano funzione di sostegno e regimazione, definiti altrove come opere di difesa.

<i>Attributi</i>				
<i>Attributi della classe</i>				
02020901	EL_DIV_TY	tipo	Enum	
		tipo di entità divisoria che si sta considerando.		
		Dominio (Tipo)		
	02	cancellata		
	04	filo spinato		
	13	rete metallica		
	17	recinzione	struttura fissa, non costruita in muratura, destinata a delimitare una superficie di terreno scoperto. È realizzata con montanti in legno o profilati di ferro ancorati al terreno che sostengono delle tavole di legno, una rete metallica oppure il filo spinato ed anche con profilati di ferro ancorati a bassi muretti oppure come fila di piante arbustive disposte fittamente che ha la funzione di recintare un terreno oppure proteggere dal vento alcuni tipi di colture (siepe frangivento) . Possono essere strutture più complesse aventi caratteristiche ornamentali come le cancellate e le staccionate	
	18	staccionata		
	19	siepe		
	95	altro	Valore assunto dall'istanza ma non previsto dalla specifica.	
02020904	EL_DIV_LIM	attendibilità	Enum	
		attendibilità dell'individuazione della partizione catastale		
		Dominio (Attendibilità)		
	01	certo		
	02	incerto		

81	ME	metadati di istanza	Metadati di istanza (DataType)	P	P
----	----	---------------------	--------------------------------	---	---

Componenti spaziali della classe							NC1	NC5
020209102	EL_DIV_TRA	Tracciato	GU_CPCurve3D - Composite Curve 3D				P	P
si acquisisce l'asse dell'elemento di divisione in testa								
Attributi di questa componente spaziale							NC1	NC5
02020902	EL_DIV_QE	Quota estrusione	Real	aTratti su	Tracciato			
		valore della quota dell'elemento divisorio in sommità.						
02020903	EL_DIV_EX	Tipo estrusione	Enum	aTratti su	Tracciato			
Dominio (Tipo estrusione)							NC1	NC5
01		estrusione in quota						
02		altezza						

CLASSE: Muro o divisione in spessore (MU_DIV - 020210)

Classe con istanze monoscala

	NC1	NC5
Popolamento della classe	P	P

Definizione

Sono definiti in questa classe i muri e le divisioni acquisite a misura con il loro spessore perché caratterizzate da considerevoli dimensioni. Appartengono a questa classe le antiche mura cittadine, i bastioni, le mura di cinta di fortezze ecc...

Vedi: Le mura bastionate

Pertanto se i muri hanno funzione primaria di sostegno e regimazione, come accade per i muri di sostegno, i muri d'ala ecc...saranno definiti come opere di difesa.

Figure

- Le mura bastionate

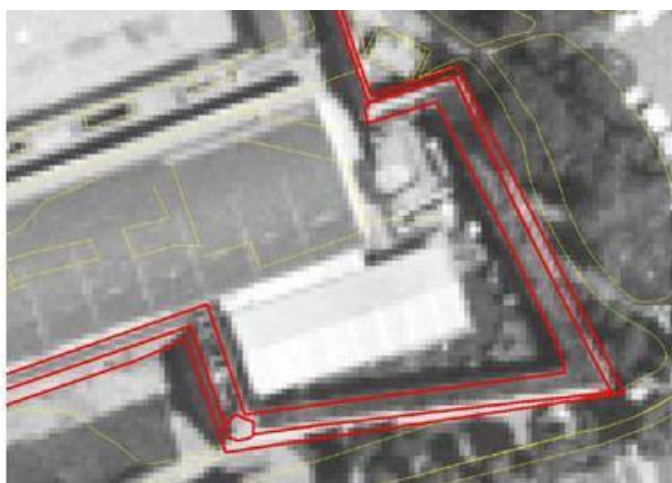
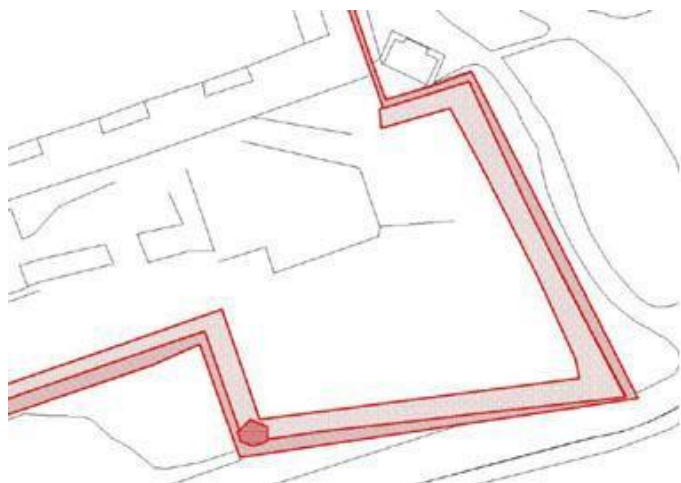

Attributi						
Attributi della classe					NC1	NC5
02021001	MU_DIV_TY	tipo	Enum		P	P
		tipo di entità divisoria che si sta considerando.				
Dominio (Tipo)					NC1	NC5
01		bastione	opera fortificata dei secoli XVI-XIX, costituita da un terrapieno contenuto entro un perimetro poligonale di spesse muraglie, la cui parete esterna si presenta generalmente a scarpata e coronata da un tratto di muro verticale; può esser parte di una fortificazione isolata o di una cinta muraria		P	P
02		muro	Struttura realizzata in muratura o con pietrame grezzo senza impiego di legante, destinata a separare e delimitare superfici scoperte di territorio		P	P

	0202	muro a secco		P	P
	0201	muro in muratura		P	P
	03	divisori		P	P
	06	mura di cinta di città	complesso più o meno continuo di opere in muratura, costruite nel corso dei secoli a scopo difensivo lungo il perimetro di città o abitati, costituito da robuste muraglie di varia altezza e spessore intervallate spesso da torri e da porte praticate in corrispondenza delle principali vie di accesso	P	P
	95	altro	Valore assunto dall'istanza ma non previsto dalla specifica.	P	P

02021002	MU_DIV_LIV	livello	Integer	P	P
Definisce la posizione relativa dell'oggetto rispetto al suolo. Può assumere valori compresi nel seguente intervallo: -n,..., -2, -1, 0, +1, +2,..., +n					
02021003	MU_DIV_LIM	attendibilità	Enum		
attendibilità dell'individuazione della partizione catastale					
Dominio (Attendibilità)				NC1	NC5
	01	certo			
	02	incerto			
81	ME	metadati di istanza	Metadati di istanza (DataType)	P	P

Componenti spaziali della classe				NC1	NC5
020210105	MU_DIV_SUP	Sup_riferimento	GU_CPSurfaceB3D - Composite Surface Boundary 3D	PCL	PCL
si acquisisce la superficie 2D di ingombro al suolo dell'entità NOTE: superficie che ha per contorno la proiezione planimetrica del corrispondente anello 3D al suolo					
02021004	MU_DIV_QE	quota estrusione sup_riferimento	Real		
02021005	MU_DIV_EX	tipo estrusione sup_riferimento	Enum		
Dominio (Tipo estrusione sup_riferimento)				NC1	NC5
	01	estrusione in quota			
	02	altezza			
Attributi di questa componente spaziale				NC1	NC5
02021020	MU_DIV_CON	Tipo_contorno	Enum	aTratti sul contorno 3D su	Sup_riferimento
contorno fisico o fittizio					

				<i>Dominio (Tipo_contorno)</i>		NC1	NC5
				01	contorno fisico		
				02	contorno fittizio		
	020210106		MU_DIV_SZ	Sezione [0..1]	GU_CPSurfaceB3D - Composite Surface Boundary 3D		
NOTA: è prevista cardinalità [0..*], ma il linguaggio GeoUML prevede nel caso di geoattribute che le possibili cardinalità siano [0..1], ovvero un geoattribute opzionale, o [1], ovvero un geoattribute obbligatorio. Se perciò è possibile che un manufatto sia descritto da più di una sezione deve essere definita una classe specifica "Sezione di manufatto industriale" che deve essere associata alla classe "Manufatto industriale". E' una modalità analoga al rapporto esistente tra Unità Volumetrica ed Edificio							
	02021006		MU_DIV_SZQ	quota estrusione sezione	Real		
	02021007		MU_DIV_SZE	tipo estrusione sezione	Enum		
				<i>Dominio (Tipo estrusione sezione)</i>		NC1	NC5
				01	estrusione in quota		
				02	altezza		
	020210107		MU_DIV_CP	Copertura [0..1]	GU_CPSurfaceB3D - Composite Surface Boundary 3D		
	02021008		MU_DIV_CPQ	quota estrusione copertura	Real		
	02021009		MU_DIV_CPE	tipo estrusione copertura	Enum		
				<i>Dominio (Tipo estrusione copertura)</i>		NC1	NC5
				01	estrusione in quota		
				02	altezza		

CLASSE: Conduttura (MN_CON - 020211)

Classe con istanze monoscala

	NC1	NC5
Popolamento della classe	P	P

Definizione

Manufatti con una dimensione prevalente, a sviluppo longitudinale che rappresentano "i conduttori" di trasporto di reti energetiche ed acquedottistiche come manufatti acquisibili alla scala. La rappresentazione del manufatto avviene separatamente solo quando questo è acquisibile con la superficie di ingombro. Nei casi di non acquisibilità della corrispondente superficie e nei casi di sviluppo in sotterraneo, il manufatto non è acquisito e la conduttura è modellata solo come rete (vedi reti tecnologiche e/o reticolo idrografico).

In genere sarà possibile stabilire una relazione tra il manufatto di conduttura e l'elemento di rete tecnologica o di rete idrografica corrispondente. Può capitare tuttavia che il manufatto non abbia il corrispondente tratto di rete (conduttura in disuso) o che il tratto di rete non abbia un manufatto corrispondente (rete sotterranea o manufatto in superficie non rilevabile con la sua estensione)

Attributi						
Attributi della classe					NC1	NC5
02021101	MN_CON_TY	tipo	Enum		P	P
	tipo di conduttura che si sta considerando					
	Dominio (Tipo)				NC1	NC5
	27	acquedotto	conduttura destinata al trasporto dell'acqua per uso civile, industriale e/o agricolo		P	P
	28	condotta forzata	tubazione in forte pendenza all'interno della quale l'acqua scorre ed acquista la forza necessaria ad azionare le turbine idrauliche accoppiate alle macchine elettrogeneratrici poste nella centrale idroelettrica		P	P
	30	oleodotto	tubazione interrata, scoperta o sopraelevata utilizzata per il trasporto a distanza del petrolio il cui movimento è assicurato da stazioni di pompaggio poste lungo il percorso		P	P
	31	gasdotto	tubazione interrata, scoperta o sopraelevata utilizzata per il trasporto a distanza di gas naturale (metano ed altri idrocarburi gassosi) il cui movimento è assicurato da stazioni di pompaggio poste lungo il percorso		P	P
	33	vaporodotto	manufatto di contenimento e di trasporto del vapore prodotto da appositi impianti.		P	P
	34	metanodotto	manufatto di contenimento e di trasporto dei gas metano in condotte ad alta pressione.		P	P
	95	altro	Valore assunto dall'istanza ma non previsto dalla specifica.		P	P
02021103	MN_CON_LIV	livello	Integer		P	P
	Definisce la posizione relativa dell'oggetto rispetto al suolo. Può assumere valori compresi nel seguente intervallo: -n,..., -2, -1, 0, +1, +2,..., +n					

81	ME	metadati di istanza	Metadati di istanza (DataType)	P	P
----	----	---------------------	--------------------------------	---	---

Componenti spaziali della classe							NC1	NC5
020211101	MN_CON_SUP	Estensione	GU_CPSurfaceB3D - Composite Surface Boundary 3D				P	P
si acquisisce l'area 2D di ingombro massimo della condotta quando questa non è interrata o sotterranea. In questi casi infatti la modellazione avviene solo come rete impiantistica (vedi strato corrispondente) NOTE: la superficie ha come contorno la proiezione dell'anello 3D corrispondente								
02021102	MN_CON_SED	Sede	Enum	aSottoaree su	Estensione	P	P	
		attributo che indica se il manufatto è in superficie o sopraelevato, in condizioni comunque di osservabilità.						
Dominio (Sede)							NC1	NC5
01		in superficie					P	P
03		sopraelevato					P	P

CLASSE: Localizzazione di manufatto edilizio o di arredo/igiene urbana (MN_ARR - 020212)

Classe con istanze monoscala

	NC1	NC5
<i>Popolamento della classe</i>	P	P

Definizione

Manufatti di piccole dimensioni localizzati con un punto di "vestizione" simbolica non acquisibili secondo la loro estensione che risulta minima. È invece maggiormente significativa la loro rappresentazione simbolica per la buona lettura della carta: infatti sono compresi in questa classe oggetti come elementi di arredo urbano (lampioni, panchine ecc...) o manufatti di celebrazione religiosa quali tabernacoli e croci isolate. Tutti questi oggetti inoltre possono non avere carattere di stabilità e hanno significato soprattutto alle grandi scale.

<i>Attributi</i>					
<i>Attributi della classe</i>				NC1	NC5
02021201	MN_ARR_TY	categoria	Enum	P	P
tipo di manufatto in corrispondenza della sua funzionalità NOTE: i manufatti sono articolati in macro-categorie ed istanziati poi per tipologia					
<i>Dominio (Categoria)</i>				NC1	NC5
01		categoria manufatti edilizi	manufatti a corredo dell'edificato di varia natura e funzionalità.	P	P
0103		fontanella		P	P
0102		monumento/colonna indicatrice		P	P
0101		generico		P	P
02		categoria arredo urbano	manufatti di arredo urbano.	P	P
0204		non qualificato		P	P
0202		lampione	lampione di illuminazione	P	P
0201		panchina		P	P
03		categoria manufatti di culto	manufatti vari di celebrazione e di ritrovo religiosi	P	P
0304		capitello		P	P
0303		altri manufatti di culto	manufatti di culto di altro tipo rispetto alla lista precedente	P	P
0302		tabernacolo	edicola, capitello o nicchia nella quale sono contenute immagini sacre.	P	P
0301		croce isolata	manufatti croce posto in ricordo o celebrazione di evento religioso, realizzata in materiale vario, posta come simbolo di culto sulla sommità dei monti, in luoghi caratteristici o lungo la viabilità principale e secondaria	P	P
06		manufatti di igiene urbana		P	P
95		altro	Valore assunto dall'istanza ma non previsto dalla specifica.	P	P

81	ME	metadati di istanza	Metadati di istanza (DataType)	P	P
----	----	---------------------	--------------------------------	---	---

<i>Componenti spaziali della classe</i>				NC1	NC5
020212101	MN_ARR_POS	Posizione	GU_Point3D - Point 3D	P	P
si acquisisce il punto in posizione baricentrica dell'ingombro dell'entità					

				NC1	NC5
<i>Popolamento della classe</i>					
Attributi					
<i>Attributi della classe</i>				NC1	NC5
02021301	MN_RTC_TY	categoria	Enum		
tipo di impianto e tipologia cui il manufatto fa riferimento NOTE: i manufatti sono articolati in macro-categorie ed istanziati poi per tipologia					
Dominio (Categoria)				NC1	NC5
	01	categoria rete gas			
	0104	tubo di sfiato	Elemento caratteristico delle tubazioni del Gas finalizzato allo sfiato di eventuale gas residuo in sottosuolo. È costituito da un tubo verde o giallo con apposito elemento di sfiato in sommità. Per tubazioni di media e alta pressione, lo sfiato è coperto con una piccola copertura conica, molto appiattita, e talvolta sono riportati gli elementi di identificazione dello sfiato.		
	0102	chiusino	Piccolo elemento di superficie finalizzato alla chiusura di un tratto di rete gas. Si deve rilevare il centro del chiusino.		
	0101	pozzetto	Pozzetto di rete, normalmente ispezionabile, ricoperto con una apposita botola.		
	02	categoria rete teleriscaldamento			
	0205	chiusino	Elemento di regolazione di un tratto dell'impianto di teleriscaldamento.		
	0204	pozzetto	Costruzione normalmente interrata e spesso ispezionabile che alloggia le tubazioni di teleriscaldamento. E' evidente grazie alla botola che lo chiude in sommità. Si deve rilevare il punto centrale della botola.		
	03	categoria rete telecomunicazione			
	0307	pozzetto	Costruzione normalmente interrata e spesso ispezionabile che alloggia impianti relativi alla rete di telecomunicazione esistente. E' evidente grazie alla botola che lo chiude in sommità. Si deve rilevare il punto centrale della botola.		
	04	categoria adduzione delle acque	sono definiti in questa classe i manufatti che sono funzionali alla descrizione delle reti di adduzione e smaltimento delle acque		
	0406	punto di presa	punto di captazione delle acque sorgive, che saranno convogliate in acquedotto, tramite		

			macchinari o meno, per uso civile, industriale ed agricolo. NOTE: quando acquisito a misura è rilevato come opera di regolazione idraulica		
	0401	idrante			
	040102	idrante in sottosuolo	Sono quegli elementi, normalmente evidenziati con vernice rossa, che permettono ai vigili del fuoco l'approvvigionamento dell'acqua. La posizione dell'idrante è rilevabile in superficie con metodo topografico, GPS o tramite restituzione fotogrammetrica (alla scala 1:1000 o superiore e solo in particolari condizioni di luce). In taluni casi la posizione viene riferita direttamente ad altri elementi esistenti (quali spigoli di fabbricati, angoli di marciapiedi ecc...) mediante misure dirette con distanziometri.		
	040101	idrante soprassuolo			
	05	categoria smaltimento delle acque			
	0502	pozzetto di smaltimento	Corrispondono alle strutture normalmente ispezionabili a cui confluiscono differenti condotte fognarie o, più in generale, destinate allo smaltimento delle acque bianche, nere o miste che siano. E' un elemento determinante per la ricostruzione della rete fognaria; a tal proposito è normalmente richiesta una determinazione altimetrica abbastanza precisa (dell'ordine di qualche centimetro) in sommità, cioè in corrispondenza della botola di ispezione, in modo da poter definire in un secondo momento le quote del fondo di tutti i tubi che affluiscono al pozzetto. In superficie è normalmente evidente dalla relativa botola, di forme, dimensioni e materiale differente; il punto di riferimento è il centro della botola.		
	0501	caditoia	Sono gli elementi che permettono all'acqua piovana di raggiungere il condotto sotterraneo di smaltimento. Posso essere di natura differente e di materiale differente. In città normalmente sono di due tipologie: la caditoia con griglia e la bocca di lupo. La loro posizione è definita dal punto centrale.		
	06	categoria rete elettrica			
	0602	cassetta di distribuzione	Piccola struttura in materiale vario, posizionata normalmente in corrispondenza della recinzione di uno o più edifici, in cui risiedono gli elementi tecnici destinati alla derivazione finale dell'energia elettrica agli utenti privati utilizzatori. Spesso in questa struttura sono posizionati anche i contatori.		
	0601	pozzetto	Struttura del sottosuolo che alloggia apparecchiature e impianti destinati alla distribuzione dell'energia elettrica nel sottosuolo, in genere associato a linee a bassa tensione.		

			E' riconoscibili mediante la botola di ispezione.		
	95	altro	Valore assunto dall'istanza ma non previsto dalla specifica.		
81	ME	metadati di istanza	Metadati di istanza (DataType)		

<i>Componenti spaziali della classe</i>				NC1	NC5
020213101	MN_RTC_POS	Posizione	GU_Point3D - Point 3D		
si acquisisce il punto in posizione baricentrica dell'ingombro dell'entità					

CLASSE: Localizzazione di manufatto industriale/di trasporto (MN_INT - 020214)**Classe con istanze monoscala**

	NC1	NC5
Popolamento della classe	P	P

Definizione

Manufatti di piccole dimensioni localizzati con un punto di "vestizione" simbolica non acquisibili secondo la loro estensione che risulta minima o di modellazione geometrica la più variabile e complessa (ad es. le gru). È invece maggiormente significativa la loro rappresentazione simbolica per la buona lettura della carta. Sono qui descritti i manufatti relativi alle attività industriali (gru, sifone...) o connessi alle infrastrutture di trasporto (cippi chilometrici, distributore carburante, faro fanale...).

Attributi					
Attributi della classe				NC1	NC5
02021401	MN_INT_TY	categoria	Enum	P	P
attributo di esplicitazione del tipo di manufatto in corrispondenza dell'ambito funzionale cui si applica e delle sue caratteristiche NOTE: i manufatti sono articolati in macro-categorie ed istanziati poi per tipologia					
Dominio (Categoria)				NC1	NC5
01		categoria manufatti industriali	manufatti accessori allo svolgimento di attività a carattere produttivo ed industriale	P	P
0104		sifone		P	P
0103		altri manufatti industriali	manufatti di attività industriali di altro tipo rispetto alla lista precedente	P	P
0101		gru	macchina per il sollevamento e lo spostamento dei carichi, costituita essenzialmente da un braccio lungo, fisso o girevole, alla cui estremità è posta una carrucola fornita di un organo flessibile di sollevamento (funo o catena).	P	P
010102		su rotaia		P	P
010101		su installazione fissa		P	P
05		categoria manufatti di infrastrutture di trasporto	manufatti di infrastrutture di trasporto generici	P	P
0506		gruppo di controllo impianto semaforico	E' la particolare cassetta di servizio che viene posizionata in prossimità dell'incrocio semaforico e che ha lo scopo di permettere la regolazione dei tempi di funzionamento del semaforo stesso.	P	P
0505		semaforo	Posizione della palina semaforica in prossimità di un incrocio o di una sezione di regolamentazione del traffico	P	P
0504		dissuasore di velocità		P	P
0503		cippo di vario genere		P	P
0502		cippo chilometrico		P	P
0501		distributore carburanti	colonnina di erogazione del carburante in aree a servizio stradale o adiacenti al bordo	P	P

			stradale		
	06	categoria manufatti portuali	sono manufatti che si trovano in un porto e che agevolano l'approdo a terra delle imbarcazioni, ma non costituiscono opere di difesa delle acque o limite di definizione delle aree di porto. NOTE: moli, banchine, barriere frangiflutto, dighe foranee ecc... sono definite nella opere di difesa delle acque e opere idrauliche in genere	P	P
	0606	pontile galleggiante		P	P
	0605	ancoraggio		P	P
	0603	briccole	Nella laguna sono pali semplici o a gruppi o in fila per ormeggiare le imbarcazioni o per definire le zone navigabili	P	P
	0602	boa, meda	galleggiante di varia forma, solidamente fissato al fondo del mare, destinato ad indicare zone di pericolo per la navigazione marittima o rotte da seguire e munito di un sistema di segnalazione luminosa.	P	P
	0601	faro fanale	apparato destinato ad essere un punto di riferimento luminoso fisso per la navigazione marittima notturna situato lungo le coste o sulle opere portuali (fanale rosso o verde) di minore intensità del faro avente lo scopo di guidare le imbarcazioni durante la navigazione costiera e l'approdo. NOTE: quando c'è il faro abbiamo anche una tipologia di edificio perché si presuppone che sia di dimensioni maggiori e abitabile	P	P
	07	pozzo acquiferi	scavo verticale, per lo più a sezione circolare, praticato nel terreno per consentire l'utilizzazione degli strati acquiferi sottostanti.	P	P
	08	pozzo idrocarburi	installazione per lo sfruttamento dei giacimenti di idrocarburi (petrolio e gas naturale) costituito da un foro verticale praticato nel terreno fino anche a grande profondità e sovrastato da un impianto per l'estrazione degli idrocarburi stessi	P	P
	95	altro	Valore assunto dall'istanza ma non previsto dalla specifica.	P	P
02021402	MN_INT_NOM	denominazione [0..*]	Multilinguismo (DataType)		
81	ME	metadati di istanza	Metadati di istanza (DataType)	P	P

Componenti spaziali della classe				NC1	NC5
020214101	MN_INT_POS	Posizione	GU_Point3D - Point 3D	P	P
si acquisisce il punto in posizione baricentrica dell'ingombro del manufatto					

TEMA: Opere delle infrastrutture di trasporto 0203

Descrizione

Appartengono a questo tema le opere funzionali alle infrastrutture per il trasporto sia stradale che ferroviario (o "su ferro" in generale), nello specifico sono qui descritti ponti, viadotti, cavalcavia, gallerie e manufatti "accessori" che si trovano a corredo di tali opere come muri d'ala, spalle di ponte, piloni di sostegno, ecc...

CLASSE: Ponte/viadotto/cavalcavia (PONTE - 020301)

Classe con istanze monoscala

	NC1	NC5
<i>Popolamento della classe</i>	P	P

Definizione

Opera costruita dall'uomo per il collegamento di mobilità da parti opposte di un fiume, lago, mare, di sovrappasso di altra entità o di superamento di zona depressa mediante sopraelevazione dell'infrastruttura a sbalzo o mediante sostegni detti piloni.

Vedi: Esempio di ponte

Vedi: Esempio di viadotto

Figure

- F2 - esempio di viadotto

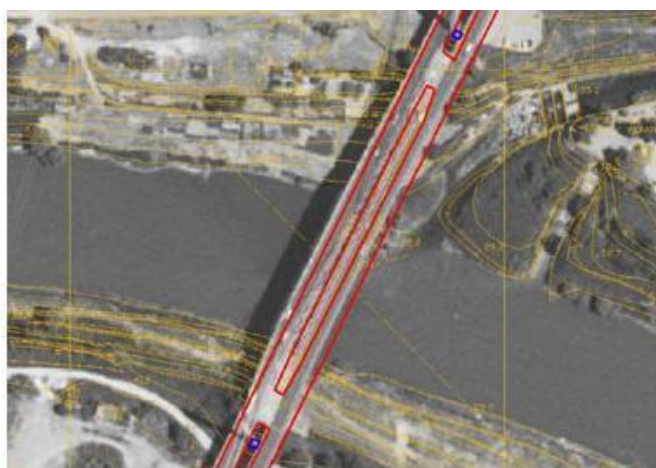
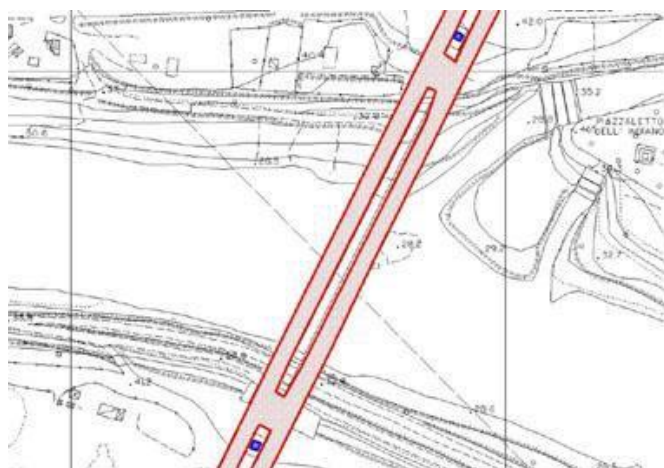

- F1 - esempio di ponte

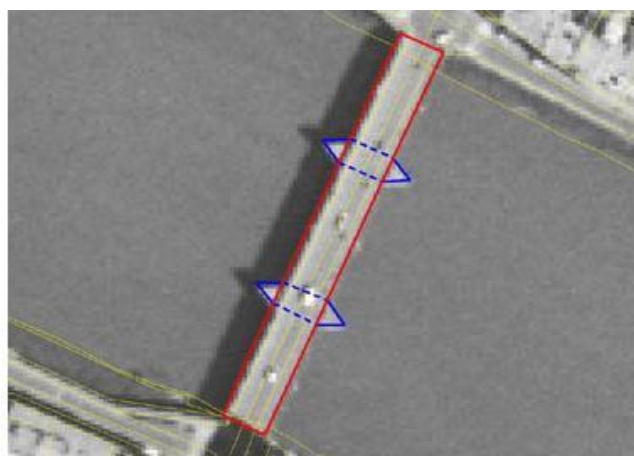
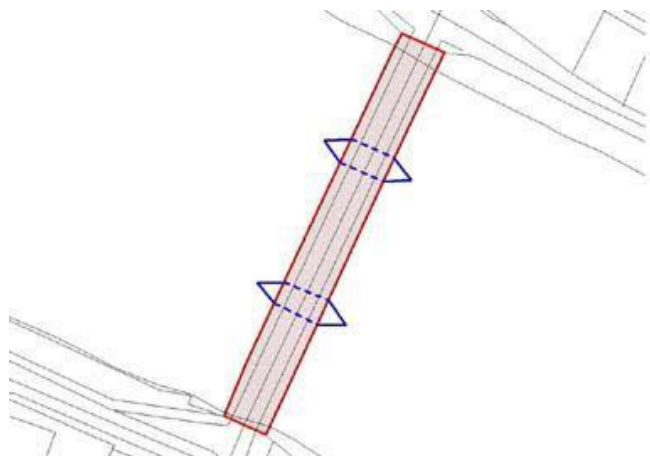

Attributi

Attributi della classe				NC1	NC5
02030101	PONTE_MAT	materiale [1..*]	Enum	P	
materiale di costituzione dell'opera. NOTE: attributo multivalore ma spesso caratterizzato con il materiale prevalente, o esterno di costituzione dell'opera					
Dominio (Materiale)				NC1	NC5
01		calcestruzzo	opera costituita da materiale calcestruzzo	P	
02		legno	opera costituita da materiale legnoso	P	
03		muratura	opera costituita da struttura portante in muratura sia di pietra che in mattoni che di altro materiale articolato in conci	P	
05		ferro, acciaio	opera costituita da struttura portante in ferro o acciaio	P	
95		altro	Valore assunto dall'istanza ma non previsto dalla specifica.	P	
02030103	PONTE_STRU	struttura	Enum	P	P
descrizione delle caratteristiche strutturali dell'opera NOTE: informazioni di massima legate alle proprietà strutturali osservabili.					
Dominio (Struttura)				NC1	NC5
01		fisso		P	P
0101		ad arco		P	P
0102		a sbalzo		P	P
0103		di barche	manufatto costituito da elementi galleggianti opportunamente ancorati (barche o battelli pneumatici) che sostiene un impalcato realizzato per permettere ad una strada l'attraversamento di un corso d'acqua	P	P
0104		a trave, struttura reticolare o piena		P	P
0106		altra tipologia	Valore assunto dall'istanza ma non previsto dalla specifica.	P	P
06		mobile	ponte avente un'unica campata e costituito da un impalcato in ferro appeso tramite tiranti a cavi portanti o catene di sospensione a loro volta collegate ad alti piloni posti alle estremità dello stesso	P	P
0604		girevole/scorrevole		P	P
0603		girevole		P	P
0602		levatoio		P	P
0601		a sollevamento verticale o scorrevole		P	P

02030105	PONTE_CP	coperto	Enum		
	attributo che definisce se l'opera è dotata di una copertura o meno.				
	<i>Dominio (Coperto)</i>			NC1	NC5
	01	coperto			
	02	non coperto			
02030107	PONTE_TY	tipo	Enum	P	P
	attributo che definisce se l'opera è ponte, viadotto o cavalcavia o contemporaneamente è multifunzionale (sovrappassa altra viabilità ma anche corso d'acqua, ad esempio)				
	<i>Dominio (Tipo)</i>			NC1	NC5
	01	ponte	Opera costruita dall'uomo per il collegamento di mobilità da parti opposte di un fiume, lago, mare, ottenuto mediante opera di sovrappasso dello stesso o a sbalzo o mediante sostegni detti piloni.	P	P
	02	viadotto	Costruzione destinata a sostenere la viabilità e l'attraversamento di strade, ferrovie, valli e depressioni del terreno che comportano la sopraelevazione dell'infrastruttura di trasporto per una lunghezza consistente. Nei casi di sopraelevazione in corrispondenza del solo sovrappasso di intersezione a livelli sfalsati, si parla di cavalcavia.	P	P
	03	cavalcavia	Struttura sopraelevata che serve ad evitare l'incrocio di due vie modificando il livello di una delle due, sì che l'una si trovi a passare inferiormente all'altra.	P	P
	95	altro	Valore assunto dall'istanza ma non previsto dalla specifica.	P	P
02030109	PONTE_CAT	categoria	Enum		
	così come definito nel D.M. LL.PP. 4 maggio 1990 "Criteri generali e prescrizioni tecniche per la progettazione, esecuzione e collaudo dei ponti stradali"				
	<i>Dominio (Categoria)</i>			NC1	NC5
	01	prima			
	02	seconda			
	03	terza			
02030127	PONTE_NOME	nome [0..*]	Multilinguismo (DataType)		
02030128	PONTE_NUM	numero	String(50)		
81	ME	metadati di istanza	Metadati di istanza (DataType)	P	P

Componenti spaziali della classe					NC1	NC5
020301101	PONTE_SEDE	Sup_sede	GU_CXSurfaceB3D - Complex Surface Boundary 3D		P	P
si acquisisce il contorno 3D che delimita l'infrastruttura viaria, si considera la sola sede viaria (sia ferroviaria che stradale), è escluso l'ingombro della struttura di sostegno (spalle, piloni ecc...) modellate con attributi geometrici separati.						
02030121	PONTE_SEQE	quota estrusione [0..1]	Real			
02030122	PONTE_SEEX	tipo estrusione sede [0..1]	Enum			
Dominio (Tipo estrusione sede)					NC1	NC5
	01	estrusione in quota				
	02	altezza				
02030102	PONTE_USO	uso [1..*]	Enum		P	P
descrizione del tipo di mobilità che si dota dell'opera: ferroviario, stradale, ...						
Dominio (Uso)					NC1	NC5
	01	autostradale			P	P
	02	stradale			P	P
	03	ferroviario			P	P
	04	pedonale			P	P
	05	ciclabile			P	P
02030108	PONTE_LIV	livello	Enum		P	
Dominio (Livello)					NC1	NC5
	01	in sottopasso			P	
	02	in sovrappasso			P	
	03	in sottopasso e in sovrappasso			P	
	04	né sottopasso e né sovrappasso			P	
02030106	PONTE_LL	luce libera	Real			
luce libera sotto il ponte, altezza che intercorre tra intradosso dell'opera e pelo libero dell'acqua sottostante. NOTE: è una informazione utile ai fini della navigabilità dell'entità idrografica sottostante, esiste una relazione con questa.						
02030104	PONTE_VIE	vie	Enum			
indicazione del numero e della disposizione delle vie di trasporto di cui si dota l'opera NOTE: quando interessata da più tipi di trasporto esiste una relazione con l'attributo uso						

		Dominio (Vie)					NC1	NC5
		indicazione del numero e della disposizione delle vie di trasporto di cui si dota l'opera NOTE: quando interessata da più tipi di trasporto esiste una relazione con l'attributo uso						
		01	ad una via					
		02	a più vie					
		Attributi di questa componente spaziale					NC1	NC5
	02030120	PONTE_CONT	Tipo contorno sede	Enum	aTratti sul contorno 3D su	Sup_sede		
			descrive a tratti il tipo di contorno della sede del ponte					
		Dominio (Tipo contorno sede)					NC1	NC5
		01	contorno fisico					
		02	contorno fittizio					
	020301102	PONTE_SP	Spallette [0..1]	GU_CXSurfaceB3D - Complex Surface Boundary 3D				
si acquisisce il bordo 3D delle spallette in corrispondenza della testa delle stesse. Queste strutture, analogamente ai piloni, possono essere presenti o meno nell'opera d'arte								
	02030123	PONTE_SPQE	quota estrusione spallette [0..1]	Real				
	02030124	PONTE_SPEX	tipo estrusione spallette [0..1]	Enum				
		Dominio (Tipo estrusione spallette)					NC1	NC5
		01	estrusione in quota					
		02	altezza					
	020301103	PONTE_SOS	Sup_sostegno [0..1]	GU_CXSurfaceB3D - Complex Surface Boundary 3D				
Si acquisisce la linea di stacco del pilone o dell'imposta dell'opera dall'acqua o dal suolo, nel primo caso avremo un anello a quota pressochè costante, nel secondo caso spesso il valore della quota varia lungo la linea.								
	02030125	PONTE_SOQE	quota estrusione sostegno	Real				
	02030126	PONTE_SOEX	tipo estrusione sostegno	Enum				
		Dominio (Tipo estrusione sostegno)					NC1	NC5
		01	estrusione in quota					
		02	altezza					
		Attributi di questa componente spaziale					NC1	NC5
	02030130	PONTE_S_CN	Tipo contorno sostegno	Enum	aTratti sul contorno 3D su	Sup_sostegno		
			contorno reale o fittizio					
		Dominio (Tipo contorno sostegno)					NC1	NC5
		01	contorno reale					

	02	contorno fittizio		
--	----	-------------------	--	--

Vincoli

Contenimento sede di area di circolazione veicolare e mista secondaria

Ogni sede di ponte con uso stradale-autostradale deve contenere la corrispondente sede di area di circolazione veicolare o area di viabilità mista secondaria

(Sup_sede.uso = "autostradale" **OR** Sup_sede.uso = "stradale") **PONTE**.Sup_sede.superficie (**INT**) esiste (**AC_VEI**.SottoareeDi_Sede (Sede = "su ponte/viadotto/cavalcavia") , **AR_VMS**.SottoareeDi_Sede (Sede = "su ponticello"))

Contenimento sede di area di circolazione ciclabile

La sede di ponte ad uso ciclabile deve contenere la sede di una corrispondente area di circolazione ciclabile

(Sup_sede.uso = "ciclabile") **PONTE**.Sup_sede.superficie (**INT**) esiste **AC_CIC**.SottoareeDi_Sede (Sede = "su ponte")

Contenimento sede trasporto su ferro

La sede di ponte ad uso ferroviario deve contenere la corrispondente sede di trasporto su ferro

(Sup_sede.uso = "ferroviario") **PONTE**.Sup_sede.superficie (**INT**) esiste **SD_FER**.SottoareeDi_Sede (Sede = "su ponte/viadotto/cavalcavia")

Contenimento sede di area di circolazione pedonale

Ogni sede di ponte con uso pedonale deve contenere una corrispondente sede di area di circolazione pedonale

(Sup_sede.uso = "pedonale") **PONTE**.Sup_sede.superficie (**INT**) esiste **AC_PED**.SottoareeDi_Sede (Sede = "su ponte/passarella pedonale")

CLASSE: Galleria (GALLER - 020303)

	NC1	NC5
<i>Popolamento della classe</i>	P	P

Definizione

Opera d'arte a sezione trasversale costante, che consente la continuità della viabilità stradale o ferroviaria, attraverso una montagna od altro ostacolo.

Vedi: Esempio di galleria autostradale

Figure

- Esempio di galleria autostradale

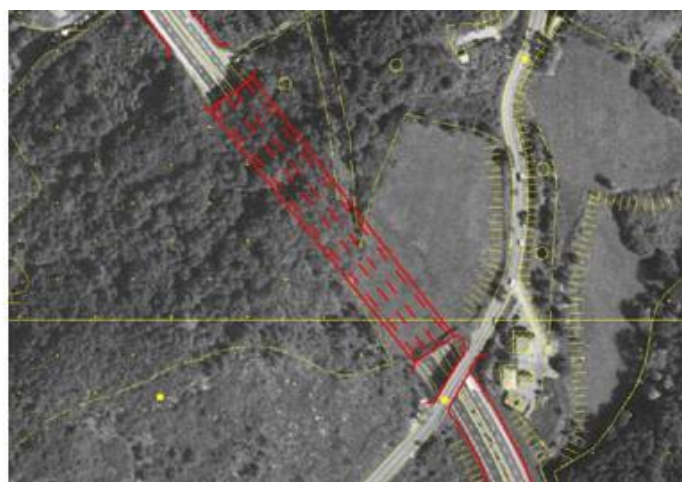

Attributi						
Attributi della classe					NC1	NC5
02030302	GALLER_USO	uso [1..*]	Enum		P	P
descrizione del tipo di mobilità che si dota dell'opera: ferroviario, stradale, ... NOTE: attributo multivalore dove non sempre è applicabile una istanza prevalente:es. se l'opera è stradale e ferroviario contemporaneamente una infrastruttura non prevale sull'altra, mentre se veicolare e pedonale è prevalente la veicolare.						
Dominio (Uso)					NC1	NC5
01	autostradale	opera di supporto all'infrastruttura di trasporto autostradale		P	P	
02	stradale	opera di supporto all'infrastruttura di trasporto stradale (non autostradale)		P	P	
03	ferroviario	opera di supporto all'infrastruttura di trasporto su ferro		P	P	
04	pedonale	opera di percorribilità solo pedonale (galleria/sottopassaggio pedonale).		P	P	
05	ciclabile	opera di percorribilità solo pedonale (galleria/sottopassaggio ciclabile).		P	P	
02030303	GALLER_TY	tipo	Enum		P	P

	<i>Dominio (Galler_ty)</i>			NC1	NC5
	01	ordinaria		P	P
	02	paramassi		P	P
02030321	GALLER_NOM	nome [0..*]	Multilinguismo (DataType)		
02030322	GALLER_NUM	numerazione	String(50)		
81	ME	metadati di istanza	Metadati di istanza (DataType)	P	P

<i>Componenti spaziali della classe</i>							NC1	NC5
020303101	GALLER_SUP	Sup_sede	GU_CXSurfaceB3D - Complex Surface Boundary 3D				P	P
si acquisisce la superficie planimetrica di ingombro della galleria (sia essa ferroviaria o stradale) in corrispondenza della superficie coperta a partire dall'imbocco. NOTE: superficie bidimensionale il cui contorno è la proiezione planimetrica dell'anello 3D corrispondente.								
<i>Attributi di questa componente spaziale</i>							NC1	NC5
02030320	GALLER_CON	Tipo_contorno	Enum	aTratti sul contorno 3D su	Sup_sede			
		contorno fisico o fittizio						
<i>Dominio (Tipo_contorno)</i>							NC1	NC5
01	contorno fisico		Contorno fisico					
02	contorno fittizio		Contorno fittizio					

Vincoli

Contenimento sede di area di circolazione veicolare e mista secondaria

Ogni galleria ad uso stradale-autostradale deve contenere la corrispondente sede di area di circolazione veicolare o area di viabilità mista secondaria

(uso = "autostradale" **OR** uso = "stradale") **GALLER**.Sup_sede.superficie (INT) esiste (**AC_VEL**.SottoareeDi_Sede (Sede = "in galleria") , **AR_VMS**.SottoareeDi_Sede (Sede = "sotterraneo"))

Contenimento sede di area di circolazione ciclabile

La galleria ad uso ciclabile deve contenere la corrispondente sede di area di circolazione ciclabile

(uso = "ciclabile") **GALLER**.Sup_sede.superficie (INT) esiste **AC_CIC**.SottoareeDi_Sede (Sede = "in galleria/sottopassaggio/sotterraneo")

Contenimento sede trasporto su ferro

La galleria ad uso ferroviario deve contenere la corrispondente sede di trasporto su ferro

(uso = "ferroviario") **GALLER**.Sup_sede.superficie (INT) esiste **SD_FER**.SottoareeDi_Sede (Sede = "in galleria")

Contenimento sede di area di circolazione pedonale

La galleria ad uso pedonale deve contenere la corrispondente sede di area di circolazione pedonale

(uso = "pedonale") **GALLER**.Sup_sede.superficie (**INT**) esiste **AC_PED**.SottoareeDi_Sede (Sede = "in galleria/sottopassaggio pedonale")

TEMA: Opere di sostegno e di difesa del suolo 0204**Descrizione**

Appartengono a questo tema sia le opere che i manufatti con funzione di difesa del suolo. Di solito sono entità che hanno un prevalente sviluppo longitudinale, pertanto alle grandi scale possono essere acquisite con lo spessore (come superfici), al diminuire della scale la tendenza di queste entità è quella di collassare in linee.

CLASSE: Muro di sostegno e ritenuta del terreno (MU_SOS - 020401)

Classe con istanze monoscala

	NC1	NC5
Popolamento della classe	P	P

Definizione

Sono definite in questa classe le entità che, variamente distribuite nel territorio, costituiscono forme di controllo e di adeguamento dell'orografia al fine di rendere il territorio conforme e sicuro all'attività di antropizzazione.

Attributi					
Attributi della classe				NC1	NC5
02040101	MSOS_TY	tipo	Enum	P	P
l'attributo definisce la tipologia dell'opera in ragione dell'aspetto funzionale prevalente.					
Dominio (Tipo)				NC1	NC5
01		scarpata artificiale		P	P
0102		rivestimenti artificiale		P	P
0101		rivestimento naturale		P	P
02		terrapieno		P	P
03		gabbionata di sostegno		P	P
04		muro di sostegno		P	P
05		terrazzamento agricolo	questa istanza è relativa alla metodologia agricolturale e non è funzionale alla infrastruttura stradale	P	P
06		muro d'ala	Muri che sostengono il terrapieno ai lati di un'opera d'arte in corrispondenza prevalentemente di cavalcavia o di galleria. Sono entità accessorie nella realizzazione delle opere ponti, viadotti, ecc...e hanno un'ampia variabilità a seconda del tipo di opera che supportano e della conformazione del territorio, pertanto la loro modellazione avviene separatamente dalla definizione dell'opera d'arte che supportano. Spesso, soprattutto alle medie e piccole scale la loro rappresentazione si riduce ad un elemento di vestizione grafica.	P	P
95		altro	Valore assunto dall'istanza ma non previsto dalla specifica.	P	P

81	ME	metadati di istanza	Metadati di istanza (DataType)	P	P
----	----	---------------------	--------------------------------	---	---

Componenti spaziali della classe							NC1	NC5
020401101	MSOS_SUP	Sup_riferimento	GU_CXSurfaceB3D - Complex Surface Boundary 3D				PCL	PCL
si acquisisce l'area complessiva di estensione dell'opera nella sua proiezione planimetrica. NOTE: superficie bidimensionale il cui contorno è la proiezione planimetrica del complesso di anelli 3D corrispondenti. Può collassare in linea 2D.								
Attributi di questa componente spaziale							NC1	NC5
02040120	MSOS_CONT	Tipo_contorno	Enum	aTratti sul contorno 3D su	Sup_riferimento			
		contorno fisico o fittizio						
Dominio (Tipo_contorno)							NC1	NC5
		01	contorno fisico	Contorno fisico				
		02	contorno fittizio	Contorno fittizio				
02040102	MSOS_ZONA	Zona	Enum	aSottoaree su	Sup_riferimento			
		l'attributo definisce le porzioni di opera che planimetricamente possono costituire divisioni distinte e comportamenti diversi al variare delle scale.						
Dominio (Zona)							NC1	NC5
		01	coronamento	costituisce la testa dell'opera di difesa.				
		02	zona di sostegno esterno verticale	costituito dall'area in proiezione planimetrica della parte verticale nella parte esterna del sostegno che in genere presenta una inclinazione o è rastremata per agevolare l'azione di difesa o di sostegno.				
		03	zona di sostegno interno verticale	costituito dall'area in proiezione planimetrica della parte verticale del sostegno interno, spesso non visibile e non distinguibile perché a diretto contatto con la parte di terreno cui l'opera esercita funzione				
02040121	MSOS_QE	Quota estrusione	Real	aSottoaree su	Sup_riferimento			
02040122	MSOS_EX	Tipo estrusione	Enum	aSottoaree su	Sup_riferimento			
Dominio (Tipo estrusione)							NC1	NC5
		01	estrusione in quota					
		02	altezza					

Descrizione

Appartengono a questo tema le opere idrauliche che hanno una funzione di difesa dalle acque ed i manufatti di regimazione idraulica. Sono descritte in questo tema anche le dighe, sia terrestri che foranee.

CLASSE: Diga (DIGA - 020501)

Classe con istanze monoscala

	NC1	NC5
Popolamento della classe	P	P

Definizione

Opera idraulica costruita lungo un corso d'acqua con lo scopo di regolarne la portata a valle ed il livello a monte o per creare un serbatoio o lago artificiale per accumulare acqua, per l'utilizzo a scopi irrigui, o per la produzione di energia elettrica.

Vedi: Diga

Vedi: Sottoaree della diga: coronamento, sostegno interno ed esterno

Figure

- F2 - sottoaree della diga: coronamento, sostegno interno ed esterno

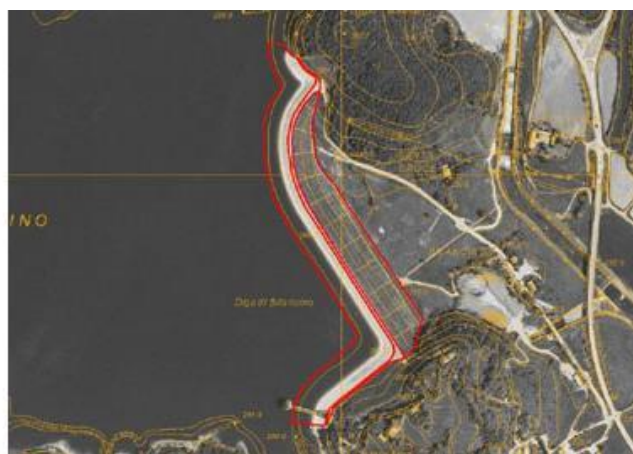
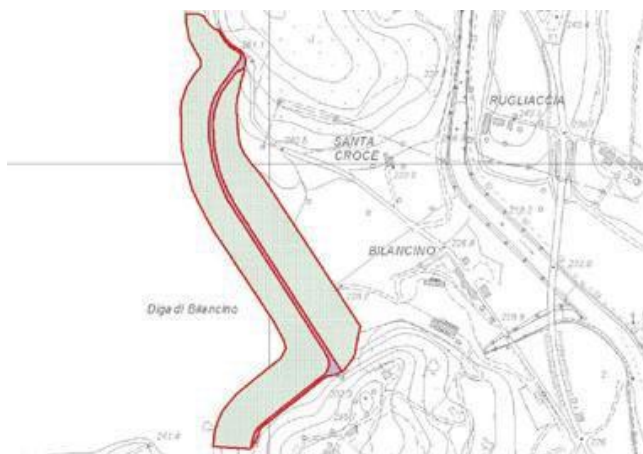

- F1 - diga



<i>Attributi</i>					
<i>Attributi della classe</i>				NC1	NC5
02050101	DIGA_TY	tipologia	Enum	P	P
definizione mutuata dal Decreto Min. LL.PP. 24 Marzo 1982					
<i>Dominio (Tipologia)</i>				NC1	NC5
01		muratura		P	P
0103		a volte o solette, sostenute da contrafforti		P	P
0102		a volta	a volta (definizione: si intendono per dighe a volte le strutture monolitiche o a giunti bloccati fra conci, con sezioni orizzontali decisamente arcuate e impostate contro roccia, direttamente o attraverso una struttura intermedia di ripartizione	P	P
010203		a cupola		P	P
010202		ad arco-gravità		P	P
010201		ad arco		P	P
0101		a gravità	si intendono a gravità ordinarie le strutture ad asse planimetrico rettilineo o a debole curvatura, con profilo trasversale fondamentale triangolare a sezioni orizzontali piene, divise in conci da giunti permanenti, secondo piani verticali normali al loro asse, posti a distanze reciproche sufficienti a prevenire fessurazioni da cause termiche o da ritiro	P	P
010102		a speroni, a vani interni		P	P
010101		ordinaria		P	P
02		materiali sciolti	sono costituite di un rilevato formato con materiali litici sciolti micro e/o macroclastici. Il dispositivo di tenuta potrà essere formato con materiali litici appropriati ovvero con materiali artificiali	P	P
0203		di terra permeabile o pietrame, con manto o diaframma di tenuta di materiali artificiali		P	P
0202		di terra e/o pietrame, zonate, con nucleo di terra per la tenuta		P	P
0201		di terra omogenee		P	P
03		sbarramenti di tipo vario		P	P
04		traversa fluviale		P	P
02050102	DIGA_CLASS	classificazione ufficiale	Enum	P	P
definizione mutuata dalla Legge 21 ottobre 1994 n. 584					

<i>Dominio (Classificazione ufficiale)</i>				NC1	NC5
	01	grande	sono denominate grandi dighe e quindi sono di competenza statale, le dighe di ritenuta o traverse, che superano i 15 metri di altezza o che determinano un volume d'invaso superiore a 1.000.000 di metri cubi	P	P
	02	piccola		P	P
02050108	DIGA_NOM	nome	String(50)		
02050105	DIGA_LON	longitudine	Real		
Coordinate geografiche (in gradi sessadecimali) del punto centrale dell'asse del coronamento: longitudine					
02050106	DIGA_LAT	latitudine	Real		
Coordinate geografiche (in gradi sessadecimali) del punto centrale dell'asse del coronamento: latitudine					
02050107	DIGA_Q	quota	Real		
Quota sul s.l.m.m. del punto centrale dell'asse del coronamento					
81	ME	metadati di istanza	Metadati di istanza (DataType)	P	P

<i>Componenti spaziali della classe</i>				NC1	NC5
020501101	DIGA_SUP	Sup_riferimento	GU_CXSurfaceB3D - Complex Surface Boundary 3D	PCL	PCL
si acquisisce l'area complessiva di ingombro dell'opera nella sua proiezione planimetrica. NOTE: superficie bidimensionale il cui contorno è la proiezione planimetrica del complesso di anelli 3D corrispondenti. Può collassare in linea 2D.					
<i>Attributi di questa componente spaziale</i>				NC1	NC5
02050120	DIGA_CONT	Tipo_contorno	Enum	<u>aTratti sul contorno 3D su</u>	Sup_riferimento
contorno fisico o fittizio					
<i>Dominio (Tipo_contorno)</i>				NC1	NC5
	01	contorno fisico	Contorno fisico		
	02	contorno fittizio	Contorno fittizio		
02050104	DIGA_ZONA	Zona	Enum	<u>aSottoaree su</u>	Sup_riferimento
l'attributo definisce le zone di acquisibilità dell'opera in funzione delle loro caratteristiche funzionali ed in particolare nella zona di coronamento che può essere in condivisione o meno con infrastrutture di viabilità con le parti più strettamente funzionali di sostegno lato invaso e lato esterno ecc...					
<i>Dominio (Zona)</i>				NC1	NC5
	01	coronamento		P	P
	02	rinfianco di monte		P	P
	03	rinfianco di valle		P	P

	02050121	DIGA_QE	Quota estrusione	Real	<u>aSottoaree su</u>	Sup_riferimento	P	
	02050122	DIGA_EX	Tipo estrusione	Enum	<u>aSottoaree su</u>	Sup_riferimento	P	
	<i>Dominio (Tipo estrusione)</i>						NC1	NC5
	01		estrusione in quota				P	
	02		altezza				P	

CLASSE: Argine (ARGINE - 020502)**Classe con istanze monoscala**

	NC1	NC5
Popolamento della classe	P	P

Definizione

Sono definite in questa classe le entità che costituiscono forme di ritenuta e raccolta delle acque. Sono descritte in questa classe gli argini artificiali di corsi d'acqua sia naturali che artificiali, le regimazioni in corrispondenza di specchi d'acqua (divisioni di ritenuta di saline, risaie...)

Attributi						
Attributi della classe					NC1	NC5
02050201	ARGN_TY	tipo	Enum		P	P
	tipologia dell'argine che si sta considerando					
	Dominio (Tipo)				NC1	NC5
	01	argine			P	P
	02	arginello			P	P
	03	in froldo	in mancanza di golena si dice che l'argine è collocato in froldo		P	P
	04	in golena	dove si definisce golena la parte d'alveo compresa tra l'alveo di magra e l'argine stesso		P	P
	05	di salina/risaia			P	P
02050202	ARGN_MAT	materiale	Enum			
	Dominio (Materiale)				NC1	NC5
	01	materiali sciolti				
	02	muratura				
	03	terra rinforzata				
02050203	ARGN_CLASS	classificazione ufficiale	Enum		P	P
	Dominio (Classificazione ufficiale)				NC1	NC5
	01	prima			P	P
	02	seconda			P	P
	03	terza			P	P
	04	quarta			P	P
	05	quinta			P	P

81	ME	metadati di istanza	Metadati di istanza (DataType)	P	P
----	----	---------------------	--------------------------------	---	---

Componenti spaziali della classe							NC1	NC5
020502101		ARGN_SUP	Sup_riferimento	GU_CXSurfaceB3D - Complex Surface Boundary 3D			PCL	PCL
si acquisisce l'area complessiva di ingombro dell'opera nella sua proiezione planimetrica. NOTE: superficie bidimensionale il cui contorno è la proiezione planimetrica del complesso di anelli 3D corrispondenti.								
		Attributi di questa componente spaziale					NC1	NC5
02050220		ARGN_CONT	Tipo_contorno	Enum	aTratti sul contorno 3D su	Sup_riferimento		
			contorno fisico o fittizio					
		Dominio (Tipo_contorno)					NC1	NC5
		01	contorno fisico	Contorno fisico				
		02	contorno fittizio	Contorno fittizio				
02050205		ARGN_ZONA	Zona	Enum	aSottoaree su	Sup_riferimento	P	
			l'attributo definisce le zone di acquisibilità dell'opera in funzione delle loro caratteristiche funzionali ed in particolare nella zona di coronamento che può essere in condivisione o meno con infrastrutture di viabilità con le parti più strettamente funzionali di sostegno lato invaso e lato esterno ecc...					
		Dominio (Zona)					NC1	NC5
		01	coronamento				P	
		02	rinfianco di monte				P	
		03	rinfianco di valle				P	
02050221		ARGN_QE	Quota estrusione	Real	aSottoaree su	Sup_riferimento		
02050222		ARGN_EX	Tipo estrusione	Enum	aSottoaree su	Sup_riferimento		
		Dominio (Tipo estrusione)					NC1	NC5
		01	estrusione in quota					
		02	altezza					

CLASSE: Opera idraulica di regolazione (OP_REG - 020503)

Classe con istanze monoscala

	NC1	NC5
Popolamento della classe	P	P

Definizione

Manufatti di regolazione e controllo dei flussi idrografici al fine di rendere il territorio conforme e sicuro all'attività di antropizzazione. Vi appartengono le opere di regolazione del flusso idrico posizionati sia all'interno dell'area bagnata (briglie, sfioratori...) che lateralmente per la deviazione del flusso (partitore...)

Vedi: Briglia

Vedi: Esempio di presa acquedottistica

Figure

- F2 - esempio di presa acquedottistica

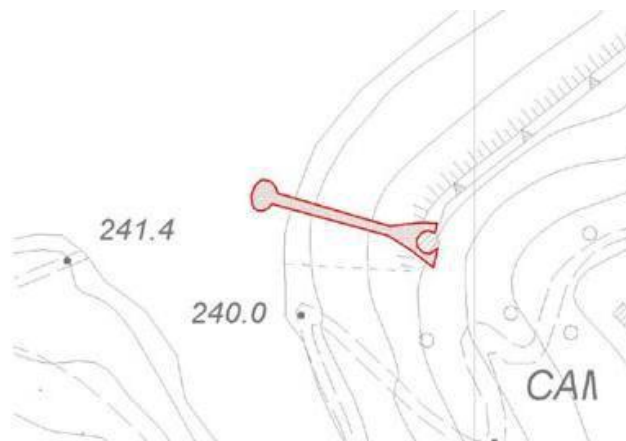
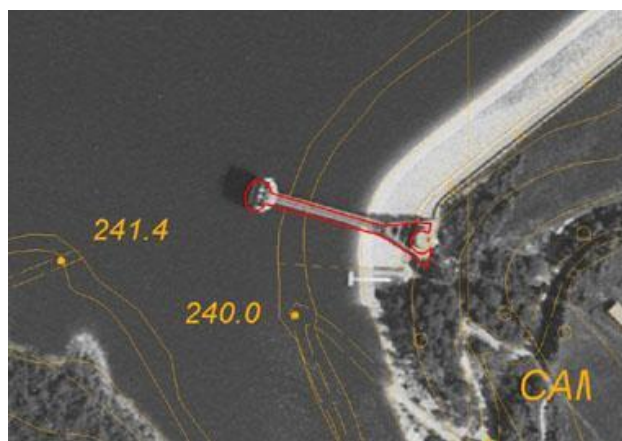

- F1 - briglia

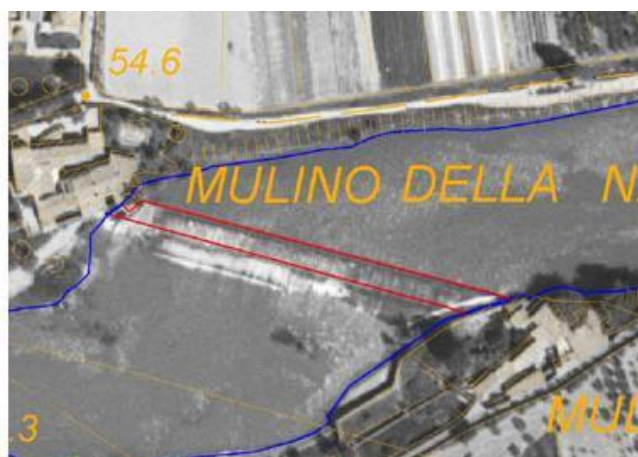

Attributi

Attributi della classe				NC1	NC5
02050301	OP_REG_TY	tipo	Enum	P	P

	tipologia dell'opera che si sta considerando				
	Dominio (Tipo)			NC1	NC5
	02	briglia/pescaia	manufatto di regolazione del flusso idrico nei torrenti costituita da un robusto muro, disposto in senso perpendicolare all'alveo e rialzato sui fianchi in modo da respingere la corrente verso il centro e trattenere i materiali solidi i quali si accumulano contro di essa verso monte.	P	P
	06	chiavica	manufatto di regolazione e/o scarico con paratoia	P	P
	07	chiusa	manufatto di regolazione del livello idrometrico	P	P
	08	partitore	manufatto per la ripartizione della portata singola in più portate	P	P
	09	sfioratore	manufatto atto a garantire la portata costante nel canale tramite scarico superficiale privo di paratoia	P	P
	10	sostegno	manufatto mobile e/o temporaneo per la regolazione del livello	P	P
	11	manufatto di derivazione	manufatto regolato da paratoia per la derivazione di una determinata portata dal canale adduttore.	P	P
	1101	presa di acquedotto	manufatto progettato e costruito per derivare un flusso idrico da una sorgente o da una falda d'acqua per alimentare un acquedotto, un canale d'irrigazione, un impianto che utilizza energia idraulica	P	P
	12	misuratore di portata e/o di livello idrometrico	manufatto o strumento che consente di determinare la portata defluente di un canale	P	P
	95	altro	Valore assunto dall'istanza ma non previsto dalla specifica.	P	P
02050303	OP_REG_CAT	categoria	Enum		
definizione mutuata dal dal Regio decreto 25.07.1904, n. 523					
	Dominio (Categoria)			NC1	NC5
	01	prima			
	02	seconda			
	03	terza			
	04	quarta			
	05	quinta			
81	ME	metadati di istanza	Metadati di istanza (DataType)	P	P

Componenti spaziali della classe							NC1	NC5
020503101	OP_REG_SUP	Sup_estensione	GU_CXSurfaceB3D - Complex Surface Boundary 3D				PCL	PCL
si acquisisce la superficie estensione dell'opera di regolazione nella sua proiezione planimetrica. NOTE: superficie bidimensionale il cui contorno è la proiezione planimetrica dell'anello 3D corrispondente								
Attributi di questa componente spaziale							NC1	NC5
02050320	OP_REG_CON	Tipo_contorno	Enum	aTratti sul contorno 3D su	Sup_estensione			
		contorno fisico o fittizio						
Dominio (Tipo_contorno)							NC1	NC5
01		contorno fisico	Contorno fisico					
02		contorno fittizio	Contorno fittizio					
02050302	OP_REG_AFF	Affiorante	Enum	aSottoaree su	Sup_estensione	P	P	
		attributo che definisce le sottoaree in affioramento dell'opera e quelle al di sotto del pelo libero dell'acqua, quando acquisibile.						
Dominio (Affiorante)							NC1	NC5
01		affiorante	zona dell'opera in affioramento rispetto al pelo libero dell'acqua che regola.				P	P
02		non affiorante	zona dell'opera al di sotto del pelo libero dell'acqua che regola.				P	P
02050321	OP_REG_QE	Quota estrusione	Real	aSottoaree su	Sup_estensione			
02050322	OP_REG_EX	Tipo estrusione	Enum	aSottoaree su	Sup_estensione			
Dominio (Tipo estrusione)							NC1	NC5
01		estrusione in quota						
02		altezza						

CLASSE: Attrezzatura per la navigazione (AT_NAV - 020504)

Classe con istanze monoscala

	NC1	NC5
<i>Popolamento della classe</i>	P	P

Definizione

Attrezzature di creazione delle caratteristiche di navigabilità delle aree idrografiche

<i>Attributi</i>						
<i>Attributi della classe</i>					NC1	NC5
02050401	AT_NAV_TY	tipo	Enum		P	P
	tipologia dell'opera che si sta considerando					
<i>Dominio (Tipo)</i>					NC1	NC5
05		canale subacqueo dragato			P	P
15		rampa	struttura inclinata che può essere usata sia come approdo, al variare del livello dell'acqua, per piccole imbarcazioni, mezzi da sbarco, o traghetti, sia per issare una gabbia trasportante un'imbarcazione, che può includere rotaie		P	P
16		bacino di carenaggio	bacino artificiale, dotato di una paratia o cassone, in cui l'acqua può essere espulsa in modo da far emergere l'intero scafo di una nave		P	P
17		bacino galleggiante	tipologia di bacino di carenaggio costituito da una struttura galleggiante che può essere parzialmente sommersa attraverso allagamento controllato per ricevere una nave, e poi risollevata tramite espulsione dell'acqua così che l'intero scafo della nave risulti emerso		P	P
18		scalo	superficie inclinata appositamente preparata e rinforzata sulla quale vengono disposte delle tacche per sostenere una nave in costruzione		P	P
19		darsena			P	P
95		altro	Valore assunto dall'istanza ma non previsto dalla specifica.		P	P
81	ME	metadati di istanza	Metadati di istanza (DataType)		P	P

<i>Componenti spaziali della classe</i>					NC1	NC5
020504101	AT_NAV_SUP	Estensione	GU_CXSurfaceB3D - Complex Surface Boundary 3D		P	P
superficie attrezzata per la navigazione						

	02050402	AT_NAV_QE	quota estrusione	Real				
	02050404	AT_NAV_EX	tipo_estrusione	Enum				
		<i>Dominio (Tipo_estrusione)</i>					NC1	NC5
		01	estrusione in quota					
		02	altezza					
		<i>Attributi di questa componente spaziale</i>					NC1	NC5
	02050420	AT_NAV_CON	Tipo_contorno	Enum	aTratti sul contorno 3D su	Estensione		
			contorno fisico o fittizio					
			<i>Dominio (Tipo_contorno)</i>					
		01	contorno fisico	Contorno fisico				
		02	contorno fittizio	Contorno fittizio				

Classe con istanze monoscala

	NC1	NC5
<i>Popolamento della classe</i>	P	P

Definizione

Opera di sbarramento prospiciente un porto con la funzione di proteggere la costa dal moto ondoso delle acque.

Sono definite in questa classe le entità che costituiscono forme di controllo, ritenuta e di accesso nello scambio delle comunicazioni terra-acqua. Vi appartengono le opere portuali di approdo come moli, banchine, e le opere di difesa delle coste come pennelli, dighe foranee ecc... sono accorpate in una unica classe perché identificano entità che esercitano anche multiple funzioni (molo con funzione anche di barriera frangiflutti...).

<i>Attributi</i>					
<i>Attributi della classe</i>				NC1	NC5
02050501	OPPR_TY	tipo	Enum	P	P
attributo che definisce la tipologia dell'opera di difesa secondo funzionalità e geometria della stessa.					
<i>Dominio (Tipo)</i>				NC1	NC5
01		diga foranea	NOTE: le dighe terrestri sono una classe specifica	P	P
02		barriera frangiflutti	Opera portuale in muratura (cemento armato) destinata a proteggere un bacino marino dal moto ondoso e da eventuali interrimenti o ad orientare correnti, costituito da una diga non collegata con la terraferma.	P	P
03		pennello	opere di difesa di tipo rigido trasversali rispetto all'andamento costiero	P	P
04		molo	Opera portuale in muratura (cemento armato) destinata a proteggere un bacino marino dal moto ondoso e da eventuali interrimenti o ad orientare correnti, costituito da una diga collegata con la terraferma e prolungata in acqua, percorribile e in grado di ospitare, nella parte prospiciente l'interno del porto, attrezzature e strutture per l'ormeggio delle imbarcazioni e per le attività relative. Si usa anche il termine "diga, molo foraneo" riferendosi ad una opera di protezione costruita fuori da un porto, da una insenatura o alla foce di un fiume.	P	P
05		banchina/pontile	Opera portuale che si protende dalla riva di uno specchio d'acqua verso fondali più profondi costituita da un impalcato di legno, ferro o cemento armato poggiante su sostegni isolati dello stesso materiale idonea a consentire l'ormeggio delle imbarcazioni, l'accesso di persone ed il carico e lo scarico di materiali. Può essere munito degli impianti (gru, binari, tubazioni etc) destinati al trasferimento dei vari tipi di materiale.	P	P
95		altro	Valore assunto dall'istanza ma non previsto	P	P

			dalla specifica.		
81	ME	metadati di istanza	Metadati di istanza (DataType)	P	P

Componenti spaziali della classe							NC1	NC5
020505101		OPPR_SUP	Sup_riferimento	GU_CXSurfaceB3D - Complex Surface Boundary 3D			PCL	PCL
si acquisisce l'area complessiva di ingombro dell'opera nella sua proiezione planimetrica. NOTE: superficie bidimensionale il cui contorno è la proiezione planimetrica del complesso di anelli 3D corrispondenti.								
		Attributi di questa componente spaziale					NC1	NC5
02050520		OPPR_CONT	Tipo_contorno	Enum	aTratti sul contorno 3D su	Sup_riferimento		
			contorno fisico o fittizio					
		Dominio (Tipo_contorno)					NC1	NC5
		01	contorno fisico	Contorno fisico				
		02	contorno fittizio	Contorno fittizio				
02050502		OPPR_ZONA	Zona	Enum	aSottoaree su	Sup_riferimento		
			l'attributo definisce le porzioni di opera che planimetricamente possono costituire divisioni distinte e comportamenti diversi al variare delle scale.					
		Dominio (Zona)					NC1	NC5
		01	zona testa	costituisce la testa dell'opera di difesa con una superficie che prevalentemente ha quota costante				
		02	zona verticale piede-testa	costituito dall'area in proiezione planimetrica della parte verticale che in genere presenta una inclinazione o è rastremata per agevolare l'azione di difesa o di sostegno.				
02050521		OPPR_QE	Quota estrusione	Real	aSottoaree su	Sup_riferimento		
02050522		OPPR_EX	Tipo estrusione	Enum	aSottoaree su	Sup_riferimento		
		Dominio (Tipo estrusione)					NC1	NC5
		01	estrusione in quota					
		02	altezza					

Descrizione

Questo strato raggruppa i vari punti di vista secondo cui può essere organizzata l'infrastruttura viabilistica, e cioè il punto di vista della toponomastica ed il punto di vista amministrativo. Il punto di vista della toponomastica è inoltre funzionale all'integrazione nel Data Base Topografico degli Accessi e dei Numeri Civici.

È d'obbligo il riferimento, per l'organizzazione dei principali concetti, alle normative nazionali vigenti ed in particolare per la trattazione di - toponomastica e della numerazione civica il regolamento:

“REGOLAMENTO ANAGRAFICO DELLA POPOLAZIONE RESIDENTE (legge 24 dicembre 1954, n. 1228 – D.P.R. 30 maggio 1989, n.223) – avvertenze e note illustrative

- di Catasto delle Strade il decreto:

D.M. 1 giugno 2001 (S.O. n.6 alla G.U. n.5 del 7.1.02). Modalità di istituzione ed aggiornamento del catasto delle strade ai sensi dell'art. 13 comma 6 del decreto legislativo 30 aprile 1992, n. 285 e successive modificazioni

IL CONCETTO DI "TOPONIMO STRADALE COMUNALE"

Riguarda i nomi che un Comune assegna all'infrastruttura viabilistica per identificare gli accessi ad immobili e a sedi di attività economiche a loro volta caratterizzati dal numero civico, o più precisamente da un “indirizzo”.

Più in generale, il toponimo stradale comunale individua un'area del territorio comunale dove, oltre all'area più specificatamente adibita alla circolazione, possono trovarsi altre zone di suolo pubblico diversamente attrezzate: può quindi avvenire che l'area denominata in un dato modo corrisponda o alla sola area stradale o ad un'area stradale più una o più aree a verde pubblico più una o più aree a parcheggio, etc.

Vedi: Esempio di area di pertinenza di un toponimo stradale

La classe con cui si struttura il Toponimo perciò è caratterizzata da due attributi geometrici, uno corrispondente all'aggregazione di "Elementi stradali" di varia tipologia (si comprendono qui anche i tratti ad esclusiva percorrenza pedonale, che rappresentano cioè aree di circolazione pedonale) ed uno corrispondente all'area di pertinenza del toponimo, che a sua volta può includere le aree stradali.

IL CONCETTO DI "ESTESA AMMINISTRATIVA"

Con la classe "Estesa amministrativa" si intende modellare la classe di riferimento per l'allestimento del Catasto delle Strade da parte di un dato Ente Gestore; infatti chi alimenta e mantiene il Catasto delle strade non può che essere il "soggetto" che, avendo in carico la gestione di una data parte di infrastruttura stradale, è titolato a determinare lo stato e l'andamento dei valori delle numerose proprietà descrittive previste appunto a livello di catasto. Entra in gioco, in questa accezione, il criterio di identificazione che viene applicato alle porzioni di infrastruttura stradale. In generale saranno basate sulla classifica amministrativa che ne definisce la proprietà e sull'identificazione del soggetto gestore che non sempre coincide con il soggetto che ne detiene la proprietà, per cui ad esempio la strada regionale SRXXX di proprietà della Regione "A" può essere ripartita in tronchi delegati per la loro gestione alle varie Province che la stessa strada attraversa, ed ovviamente sarà la Provincia a poter assegnare alle varie proprietà i valori più attuali in funzione delle attività di manutenzione applicate alla strada stessa.

La classe con cui si struttura l'"Estesa amministrativa" perciò è caratterizzata da due attributi geometrici, uno corrispondente all'aggregazione di "Elementi stradali" e l'altro corrispondente all'aggregazione delle "Aree Stradali" che costituiscono la pertinenza di quella data estesa.

CORRELAZIONE TRA I DUE CONCETTI

Le classi sopra descritte costituiscono in linea di massima due modalità indipendenti di nominare ed identificare le varie parti dell'infrastruttura stradale.

Vedi: Corrispondenza sull'infrastruttura stradale di Estesa amministrativa e Toponimi stradali

Chiaramente, negli ambiti urbani tutte le strade di patrimonialità e gestione del Comune potrebbero essere identificate dal punto di vista della gestione con il toponimo stesso; la generalità delle definizioni comporta comunque di mantenere disaccoppiati i due concetti definendo due classi distinte: poichè ambedue le classi utilizzano le stesse classi di base (Elemento Stradale e Area Stradale) che descrivono l'infrastruttura da un punto di vista fisico, è possibile risalire tramite opportune viste, come evidenziato dallo schema successivo, all'estesa che corrisponde ad un dato toponimo in una data porzione e viceversa.

ORIENTAMENTO DEI TRACCIATI

Le classi sopra delineate sono caratterizzate ambedue da una componente spaziale che ne definisce il tracciato analitico, ottenuto componendo, come detto, il tracciato di Elementi stradali.

Nel modello spaziale adottato per le presenti specifiche per definizione i tipi geometrici GU_Curve e GU_CPCurve risultano orientati ed il loro orientamento è definito dall'ordine di sequenza dei vertici che determinano la spezzata; l'informazione perciò di quale siano il nodo iniziale e quello finale di una linea è implicito proprio in questo ordine. Quindi l'orientamento del tracciato della classe Elemento stradale che è di tipo GU_CPCurve è determinato dall'ordine (omogeneo) di acquisizione dei vertici delle primitive lineari che compongono come illustrato nella figura successiva

Vedi: L'orientamento di oggetti della classe Elemento Stradale è definito dall'ordine della sequenza di vertici

L'orientamento del tracciato di un Toponimo stradale riflette in genere la progressione della numerazione civica; questo risente in realtà sia di situazioni pregresse che del fatto che un centro abitato sia dotato o meno di regolare rete stradale oppure no come abitualmente avviene per i nuclei abitati e le case sparse. In definitiva perciò il tracciato di un toponimo potrà essere discontinuo ed eventualmente ramificato etutte le sue componenti dovranno avere un orientamento omogeneo a partire dal posizionamento del numero civico iniziale.

Vedi: Orientamento del tracciato del Toponimo Stradale concorde e/o discorde con quello degli Elementi Stradali che lo compongono

Nel caso invece del tracciato di un'Estesa amministrativa, il suo orientamento è convenzionalmente stabilito dall'ente proprietario (e gestore) della strada stessa ed è funzionale al posizionamento di eventuali sistemi di riferimento (i cippi) utilizzati per la gestione di informazioni di varia natura relative alla strada. Tale tracciato, inoltre, può presentare situazioni di discontinuità, di confluenza/diramazione in occasione di sdoppiamenti di carreggiata e biforcazioni per la presenza di canalizzazione dei flussi di circolazione. L'orientamento del tracciato deve perciò essere trattato tenendo conto di tutte le situazioni citate e della sua conformità o meno con l'orientamento del tracciato degli elementi stradali interessati.

Vedi: Orientamento del tracciato di una Estesa Amministrativa definito dal posizionamento dei cippi

Vedi: Orientamento di un sistema di manovre di svincolo, generalmente conforme al flusso di circolazione

Figure

- F1 - esempio di area di pertinenza di un toponimo stradale

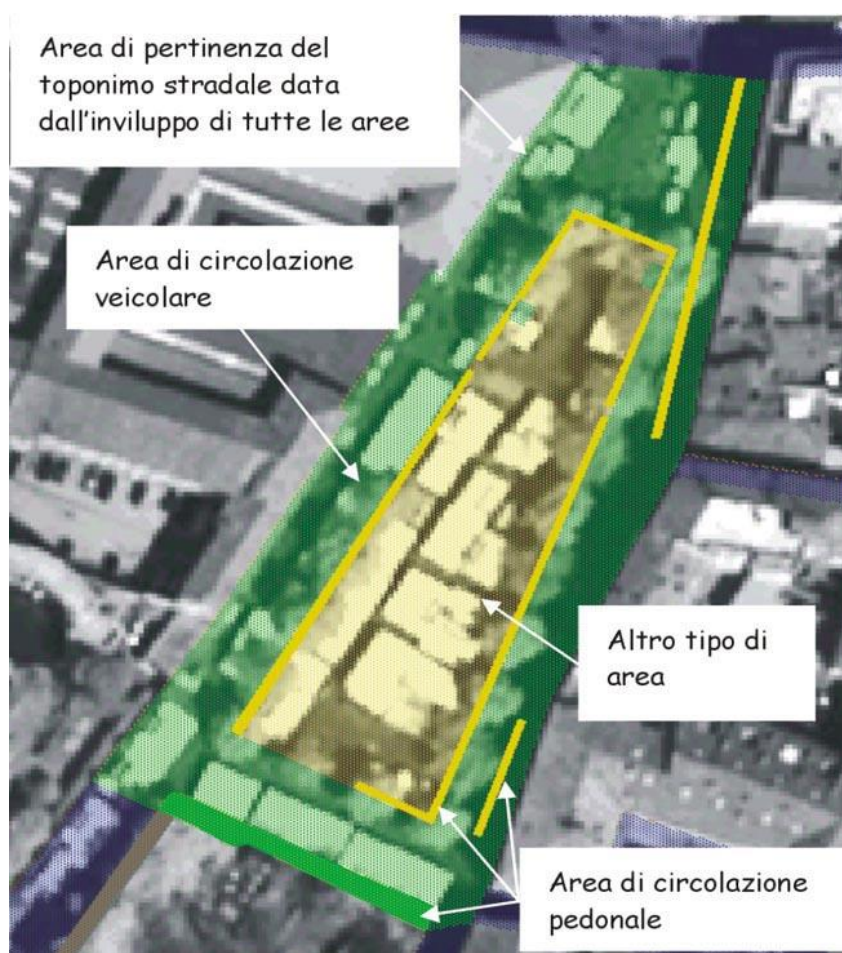

- F2 - corrispondenza sull'infrastruttura stradale di estesa amministrativa e toponimi stradali

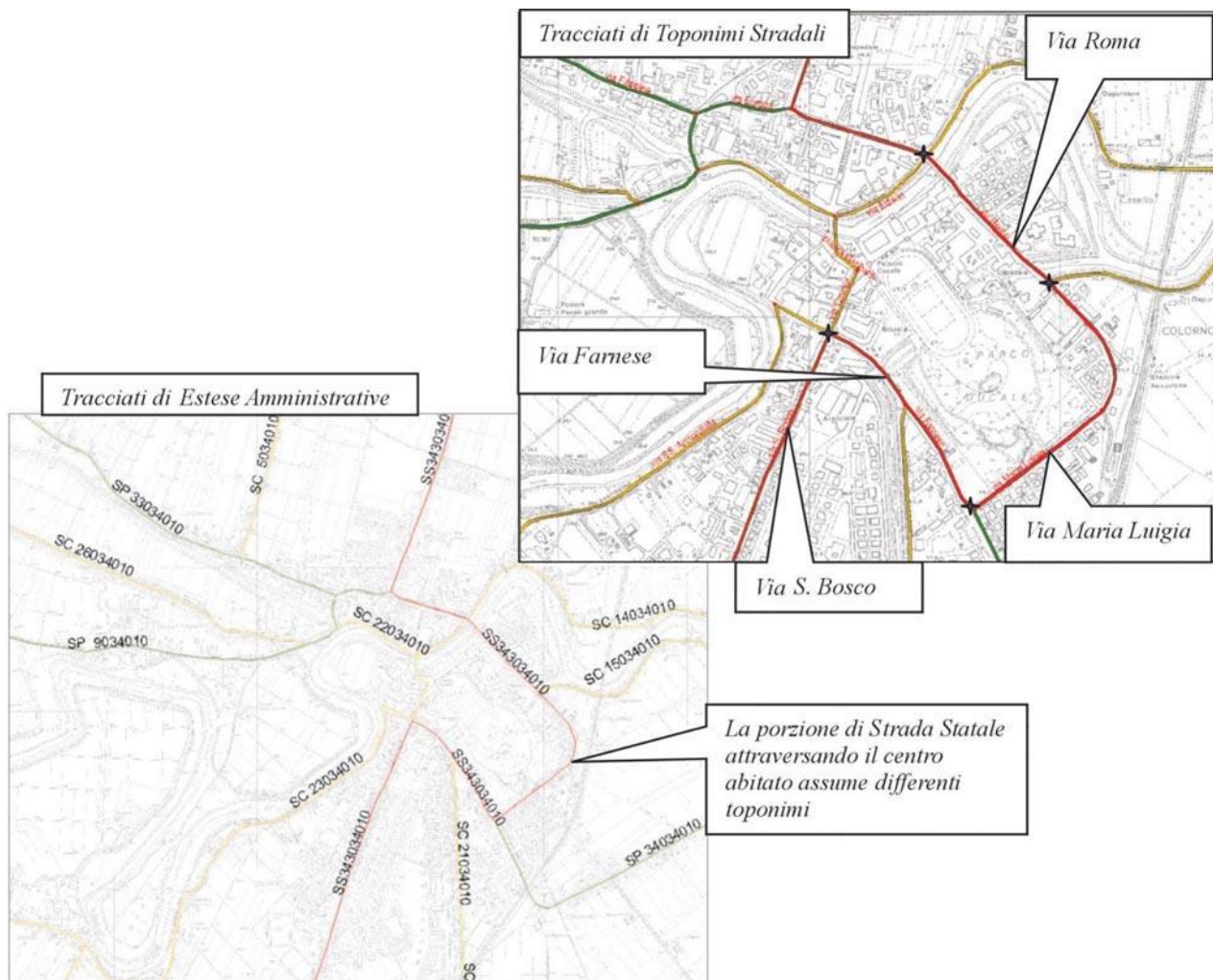

- F4 - orientamento del tracciato del toponimo stradale concorde e/o discorde con quello degli elementi stradali che lo compongono

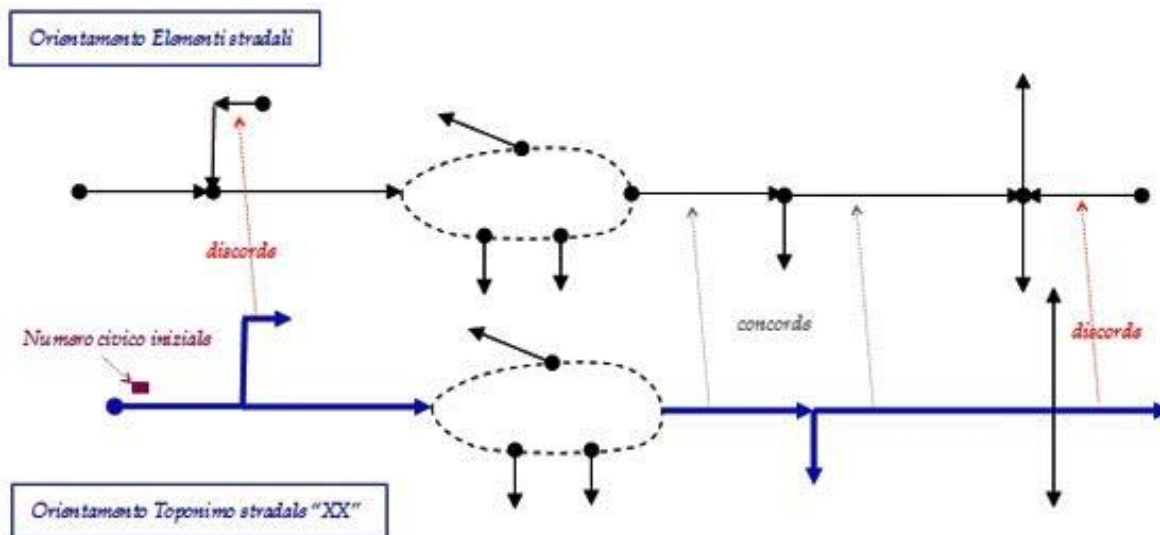

- F5 - orientamento del tracciato di una estesa amministrativa definito dal posizionamento dei cippi

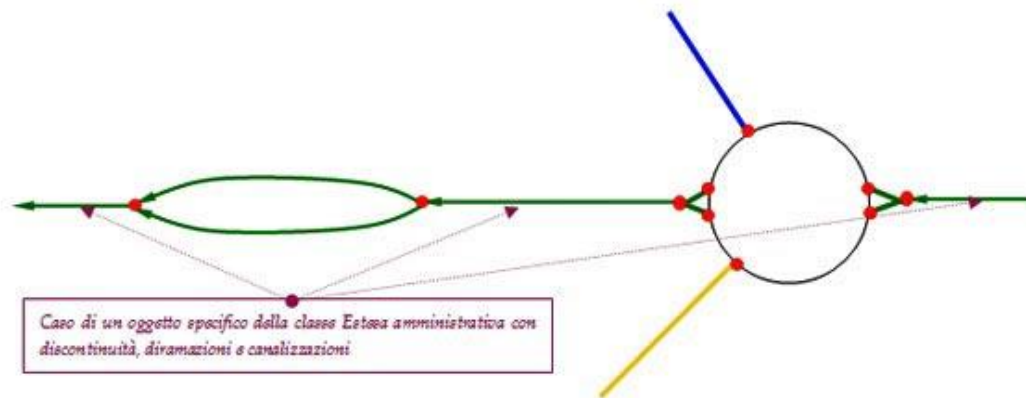

- F3 - l'orientamento di oggetti della classe elemento stradale è definito dall'ordine della sequenza di vertici

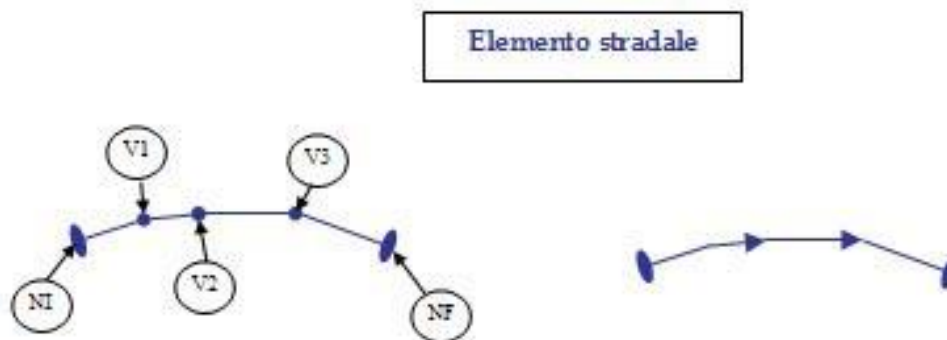

- F6 - orientamento di un sistema di manovre di svincolo, generalmente conforme al flusso di circolazione

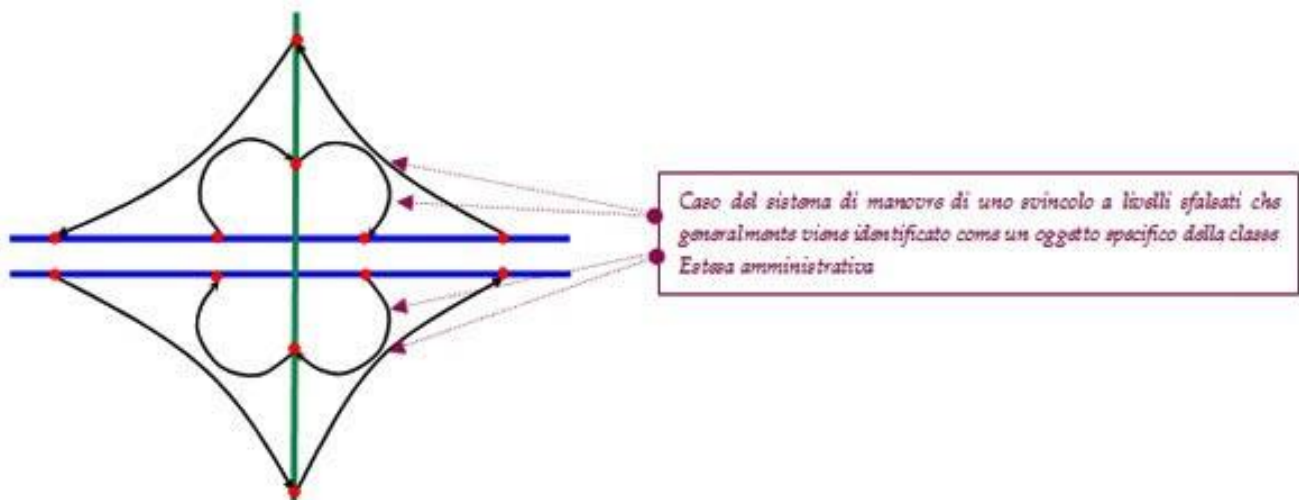

TEMA: Toponimi e numeri civici 0301

Descrizione

Questo tema definisce l'organizzazione dello stradario comunale, con la sua toponomastica.

I concetti su cui si fonda la strutturazione di questo strato sono quindi:

- toponimo stradale, derivante dalla definizione di area di circolazione cioè di ogni spazio (piazza, piazzale, via, viale, vicolo, largo, calle e simili) del suolo pubblico o aperto al pubblico destinato alla viabilità che da regolamento deve avere una propria distinta denominazione
- accesso, derivante dalla norma che afferma che le porte e gli altri accessi dall'area di circolazione all'interno dei fabbricati di qualsiasi genere devono essere provvisti di appositi numeri; l'obbligo della numerazione si estende anche internamente ai fabbricati per gli accessi che immettono nelle abitazioni o in ambienti destinati all'esercizio di attività professionali, commerciali e simili.

Infatti l'elemento principale che si evince dal regolamento per l'assegnazione di un numero civico "esterno", o meglio di un indirizzo (numero civico + toponimo), è l'ACCESSO, cui può essere attribuito un solo indirizzo.

Le modalità reali di assegnazione della numerazione civica possono dipendere attualmente dalle prassi delle varie realtà locali ed è quindi obiettivo di questa specifica fornire una definizione sufficientemente generale che risulti applicabile in tutte le possibili situazioni.

Nel caso ad esempio di un insediamento composto di un edificio condominiale con ingresso comune arretrato rispetto al fronte strada, con una propria area scoperta recintata e con negozi al piano terra su fronte-strada si avranno, secondo le indicazioni e le definizioni del regolamento, un accesso indiretto al condominio che attraverso l'area scoperta porta all'ingresso condominiale, e un accesso diretto per ogni negozio al piano terra, direttamente collegato all'area di circolazione. I numeri civici esterni potranno essere uno per il condominio ed eventualmente (non si tratta infatti di una prassi comune) uno per ogni negozio.

Vedi: Accessi esterni diretti e indiretti

Esistono inoltre casi di aree non edificate ma dedicate in modo permanente ad attività varie soprattutto con valenza economica, recintate e provviste di un accesso all'area di circolazione, alle quali è stato attribuito pertanto un numero civico esterno; si ipotizza perciò di estendere anche a questi casi l'individuazione degli accessi esterni correlati alla rispettiva numerazione civica

Un altro elemento che si evince dal regolamento è il concetto di numerazione civica interna che contraddistingue le Unità Ecografiche Semplici, componenti una Unità Ecografica Complessa. In particolare nel caso di insediamenti composti da uno o più fabbricati/ edifici condominiali, ognuno di essi potrà essere caratterizzato da un "accesso interno" che rappresenta l'ingresso al fabbricato/edificio, relazionato alla numerazione civica esterna. Risulta interessante comprendere nel Data Base Topografico anche questa informazione, pur prevedendone un rilievo non obbligatorio, soprattutto in funzione della potenziale correlazione di questi oggetti ai dati catastali e agli identificativi delle Unità Immobiliari.

Vedi: Accessi esterni principali e secondari e Accessi interni

Esiste poi la nozione di Passo carrabile: questa non è oggetto del regolamento finora considerato che viceversa non distingue gli accessi secondo l'uso e le dimensioni, bensì è disciplinato sulla base di esigenze di sicurezza delle strade e di tutela della mobilità e pertanto fa riferimento al Codice della strada e altre norme in materia.

Tuttavia, poiché

- qualora sia l'unico accesso ad un edificio (in senso lato), viene anch'esso caratterizzato, per definizione, da un numero civico esterno
- e, in alcune realtà, gli viene assegnato comunque, sia esso o meno l'unico accesso ad edifici, un numero civico esterno si ritiene opportuno definire un'unica classe "ACCESSO ESTERNO" che comprenda anche i passi carrabili.

Vedi: Accessi esterni di tipo "Passo carraio"

Ogni Toponimo stradale è caratterizzato sia da una propria area di pertinenza che dal relativo tracciato lineare corrispondente all'insieme di Elementi stradali. Ogni Accesso esterno (sia diretto che indiretto) caratterizzato da un proprio Indirizzo (numero civico + toponimo) è caratterizzato dalla propria posizione e dal punto di "miglior accessibilità" dalla strada, punto contenuto sul reticolo stradale stesso.

Vedi: Correlazione tra le aree di pertinenza dei toponimi stradali, il loro tracciato ed i numeri civici

Si possono presentare, inoltre, situazioni di strutturazione dell'area di circolazione e di modalità di assegnazione degli indirizzi che portano alla definizione del concetto di:

- area indirizzi, ovvero un'area dove viene definita una numerazione univoca e consistente che può anche prescindere dall'individuazione di altri toponimi stradali al suo interno

Questo concetto consente di svincolare, ove necessario, la numerazione civica dai nomi delle strade che vi si sviluppano o in alternativa di rendere univoci gruppi di numeri civici che si attestano sullo stesso toponimo stradale.

Vedi: Esempio di caratterizzazione del Toponimo con il concetto di Località

In alcuni casi, viceversa, in cui si presentano situazioni di aree dove è consentita la sola circolazione pedonale e che si trovano adiacenti ad altre strade (come evidenziato dalla figura che segue) l'introduzione di "Elementi stradali" corrispondenti a percorsi esclusivamente pedonali consente di trattare queste situazioni come i normali Toponimi Stradali

Vedi: Rappresentazione di un'area indirizzi con elementi stradali di tipo pedonale

Si sottolinea infine che il concetto di Toponimo stradale può essere esteso anche a casi particolari in cui la "strada" o "via" si riferisce a "Vie d'acqua".

In tal senso è prevista una connotazione del Toponimo che consente di differenziare le diverse situazioni fin qui citate.

Figure

- F2 - accessi esterni principali e secondari e accessi interni

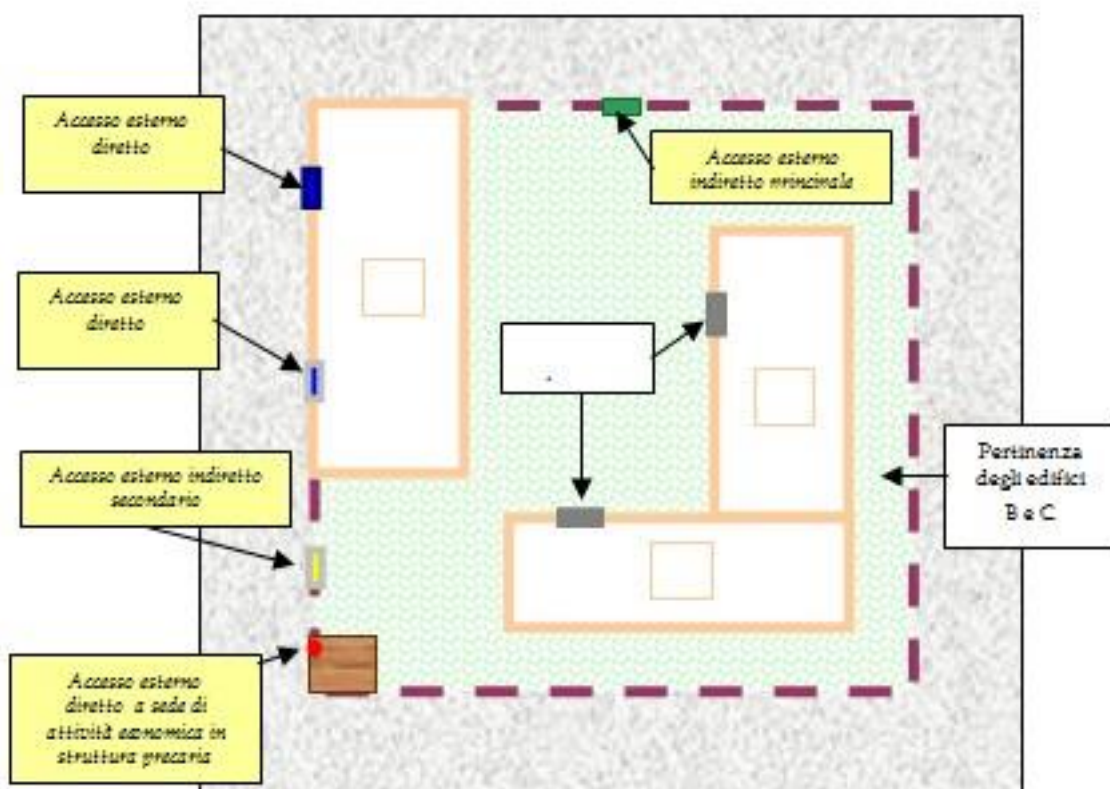

- F6 - rappresentazione di un'area indirizzi con elementi stradali di tipo pedonale

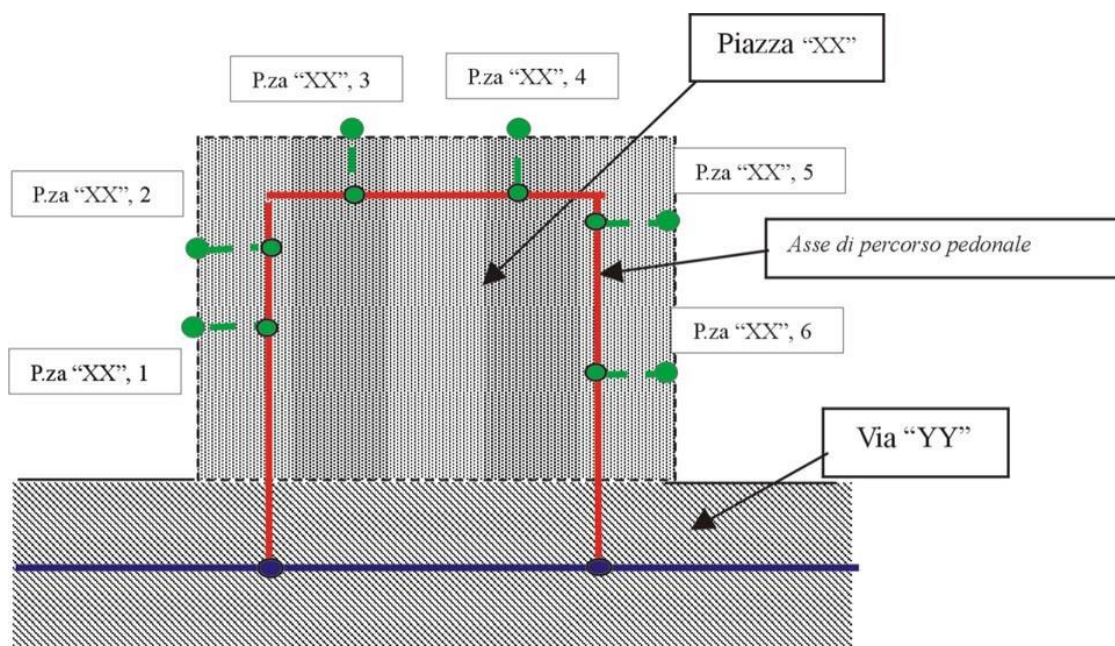

- F5 - esempio di caratterizzazione del toponimo con il concetto di località

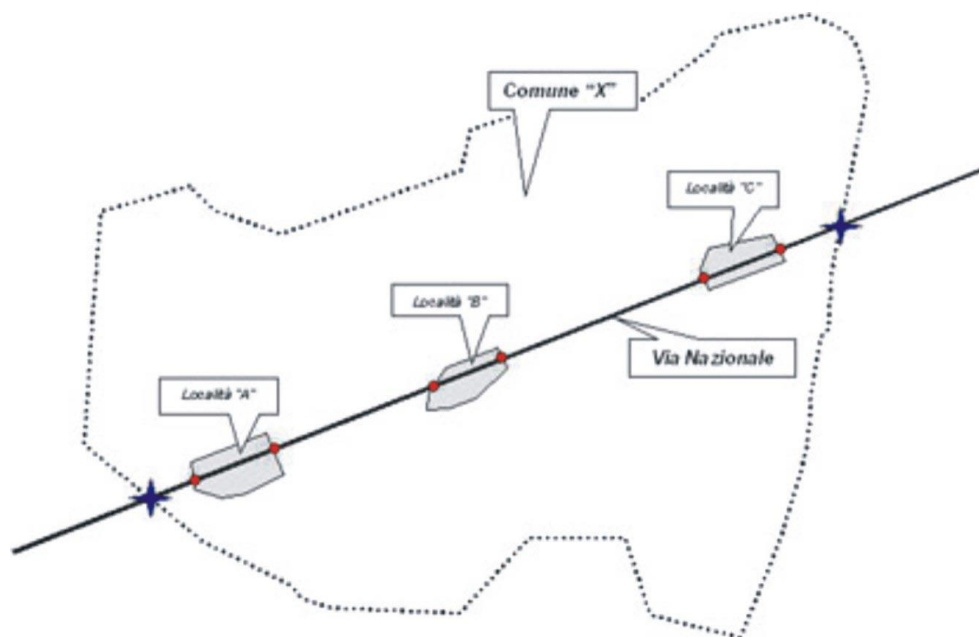

- F3 - accessi esterni di tipo "passo carraio"

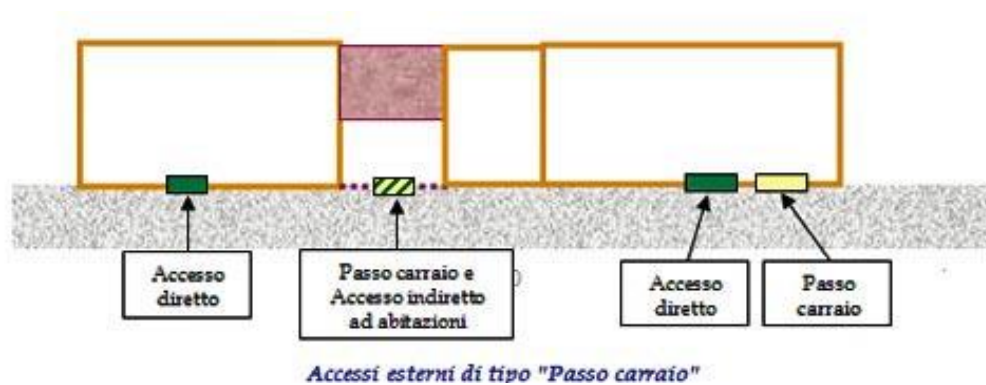

- F1 - accessi esterni diretti e indiretti

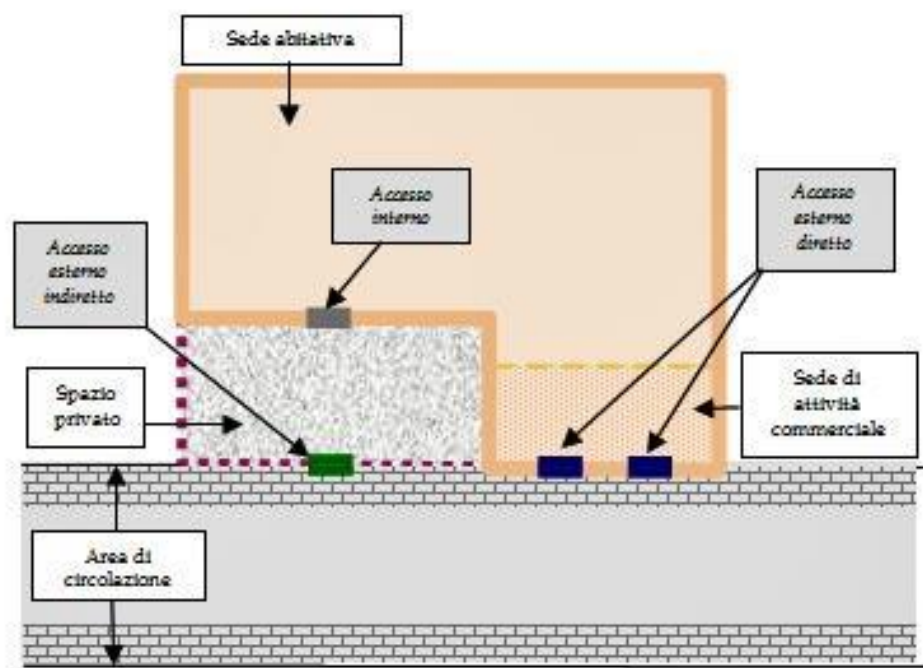

Accessi esterni diretti e indiretti

- F4 - correlazione tra le aree di pertinenza dei toponimi stradali, il loro tracciato ed i numeri civici

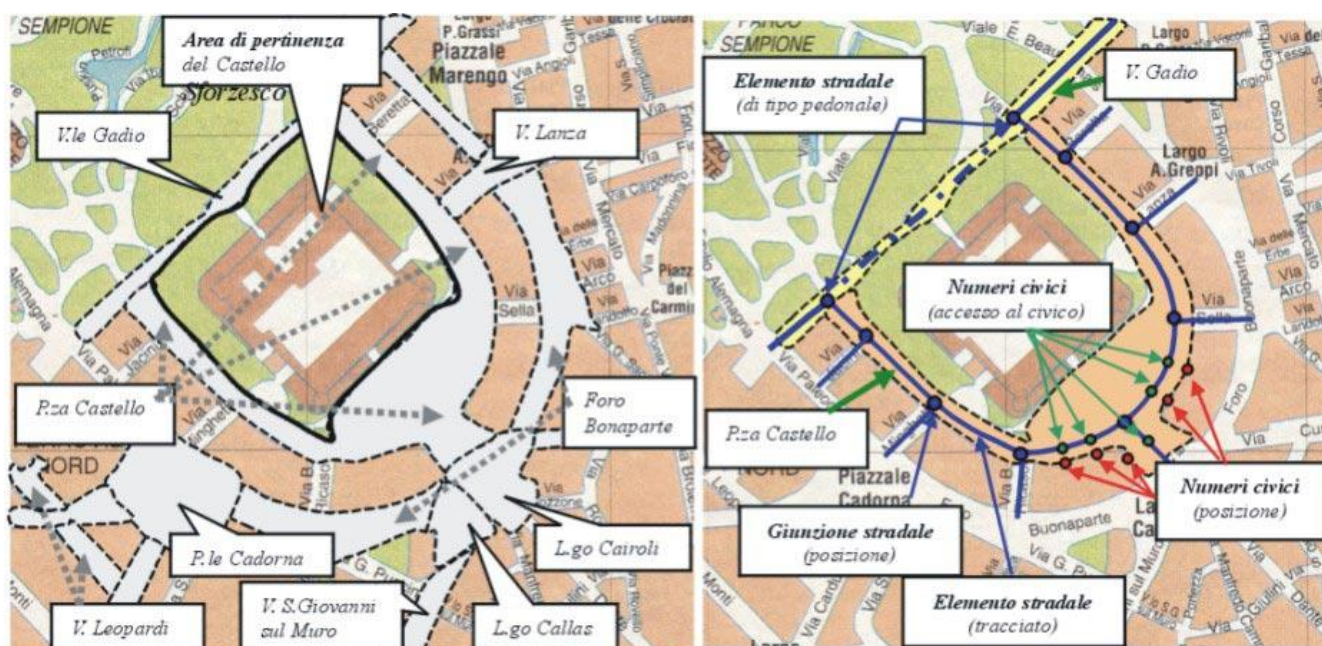

CLASSE: Toponimo stradale (TP_STR - 030101)

	NC1	NC5
<i>Popolamento della classe</i>		

Definizione

Il toponimo stradale ha una duplice funzione: da un lato individua un'area del territorio comunale dove, oltre all'area più specificatamente adibita alla circolazione di veicoli e/o pedoni, possono trovarsi altre zone di suolo pubblico diversamente attrezzate.

Vedi: Esempio di pertinenza di un toponimo stradale

Inoltre il toponimo stradale corrisponde ad una porzione della rete della mobilità cui è assegnato da un dato Comune un dato “nome” (ad es. Piazza Saffi), elemento dello stradario comunale cui fanno riferimento i Numeri Civici.

I toponimi sono assegnati indipendentemente dalla patrimonialità della strada. Il reticolo stradale perciò deve essere completato anche con percorsi esclusivamente pedonali o perché dotati di un proprio toponimo e di numeri civici (ad esempio "Galleria Vittorio Emanuele II" di Milano) o perché asserviti alla proiezione sul reticolo stradale di numeri civici accessibili da passaggi interni anziché dalla strada su fronte edificio.

Uno stesso Elemento Stradale può concorrere alla costruzione del tracciato di più di un toponimo nelle situazioni in cui il confine tra comuni differenti si attesta sui cigli della strada stessa; all'interno di un comune viceversa un Elemento stradale può essere aggregato a formare un solo Toponimo stradale

Un tracciato caratterizzato dallo stesso nome che attraversa più località o frazioni in cui la numerazione civica viene assegnata localmente alla località stessa deve essere trattato come "Toponimo stradale" contraddistinto oltre che dal nome della strada anche dal nome della località/frazione.

Figure

- Esempio di pertinenza di un toponimo stradale

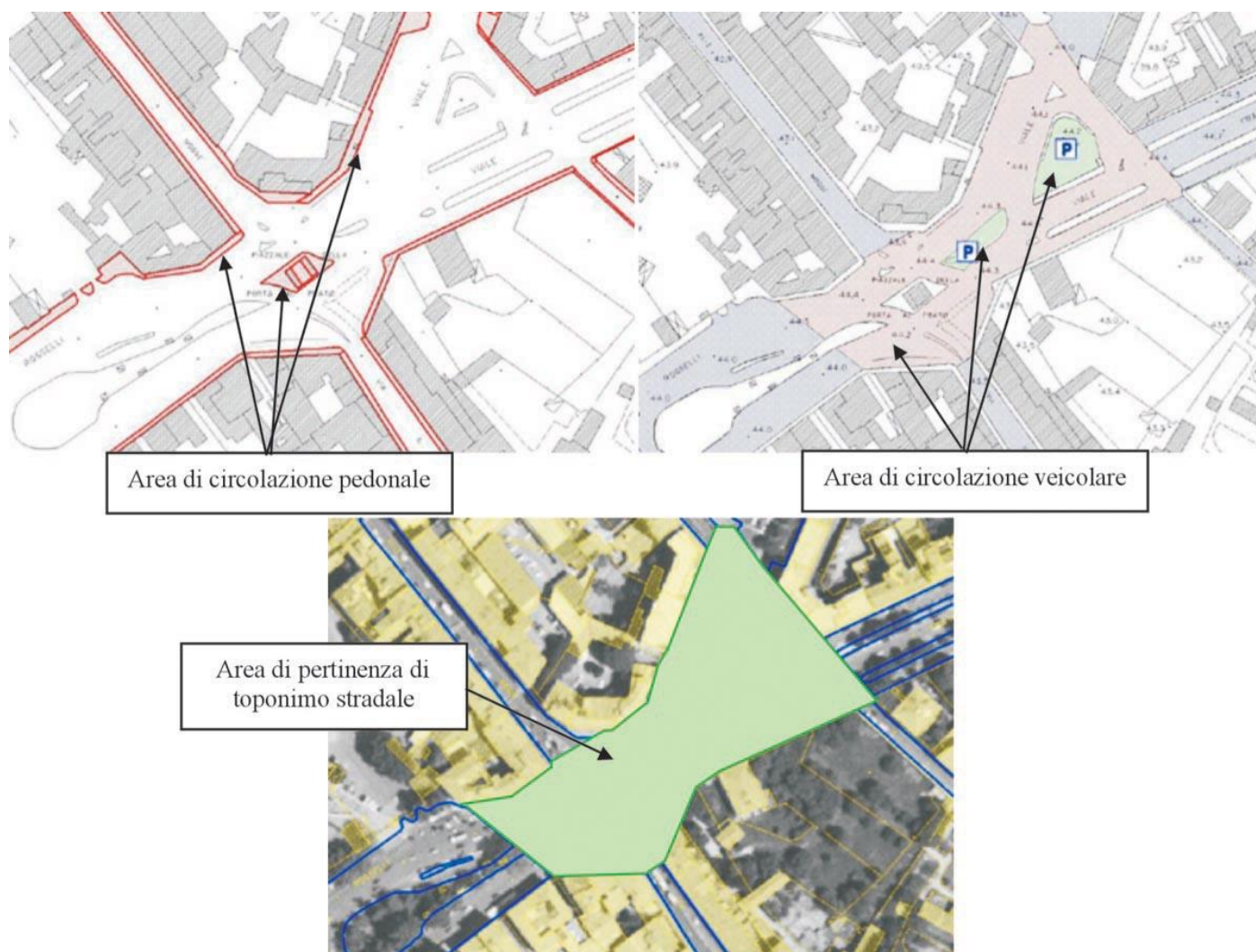

Attributi					
Attributi della classe				NC1	NC5
03010101	TP_STR_COD	codice	String(50)		
Codice utente del toponimo stradale					
03010102	TP_STR_NOM	nome [1..*]	Multilinguismo (DataType)		

	Nome della strada, via o piazza o largo, etc., comprensivo di apposizione. Le Amministrazioni che adottano ufficialmente la doppia lingua, devono gestire il duplice toponimo stradale					
03010103	TP_STR_TOP	tipo toponimo	Enum			
	specifica se si tratta del toponimo corrispondente ad una infrastruttura della mobilità in esercizio (stradale o solo pedonale), ad un'Area Indirizzi, ad un altro tipo di modalità di accesso (ad esempio via d'acqua)					
	<i>Dominio (Tipo toponimo)</i>				NC1	NC5
	01	di infrastruttura stradale				
	02	di area indirizzi				
	03	di altra infrastruttura				
	04	via d'acqua				
03010106	TP_STR_LOC	località [0..*]	Multilinguismo (DataType)			
	Specifica l'eventuale nome di Località o Frazione					
03010107	TP_STR_ALN	altro nome [0..*]	Multilinguismo (DataType)			
81	ME	metadati di istanza	Metadati di istanza (DataType)			

<i>Componenti spaziali della classe</i>				NC1	NC5
030101101	TP_STR_TRA	Tracciato	GU_CXCurve3D - Complex Curve 3D		
il tracciato di ogni toponimo è una "partizione" della rete stradale nella sua versione tridimensionale; infatti, le varie parti della rete stradale nell'ambito del territorio del comune cui il toponimo appartiene sono generalmente contraddistinte da un unico toponimo, tranne che in presenza di toponimi di aree indirizzi che potrebbero sovrapporsi a toponimi di strade NOTE: 1 tracciato deve essere orientato per consentire la qualificazione della posizione del numero civico, se cioè sul lato destro o sul sinistro.					
030101102	TP_STR_PER	Pertinenza	GU_CXSurfaceB3D - Complex Surface Boundary 3D		
rappresenta l'area, comprensiva dell'area stradale e di tutti gli altri tipi di aree interclusi o adiacenti l'area stradale, cui è assegnato un dato toponimo comunale NOTE: è ottenuta dall'involuppo di tutti i tipi di area compresi nella pertinenza del toponimo. Non sono applicabili criteri dimensionali per limiti di acquisizione ed accuratezza (questi si applicano alle aree specifiche che entrano nell'area di pertinenza del toponimo stradale)					

Ruoli

	Cmditp
	Cmditp [1]: COMUNE <u>inverso</u> Tpdicm [1..*]
	Cvdtip
	Cvdtip [0..*]: CIVICO <u>inverso</u> Tpdicv [1]
	Arditp
	Arditp [1..*]: AR_STR <u>inverso</u> Tpdia [0..*]

Vincoli

Tracciato toponimo e elementi stradali

Il tracciato di un toponimo stradale comunale è composto da un insieme di tracciati di elementi stradali

TP_STR.Tracciato compostoDa **EL_STR**.Tracciato

Delimitazione tracciato analitico con giunzioni stradali

Il boundary del tracciato analitico di ogni toponimo stradale deve coincidere con un insieme di giunzioni stradali

TP_STR.Tracciato.*BND* (**IN**) unione **GZ_STR**.Posizione

Contenimento tracciato di toponimo stradale nel proprio territorio comunale

Il tracciato (proiezione planare) di un toponimo stradale comunale deve essere contenuto dal territorio (Boundary compreso) del comune di pertinenza (definito in base al ruolo Cmditp)

TP_STR.Tracciato.*PLN* (**IN**) esiste **TP_STR**.Cmditp.Estensione

CLASSE: Numero civico (CIVICO - 030102)

	NC1	NC5
<i>Popolamento della classe</i>		

Definizione

Definisce un indirizzo. E' privo di componente spaziale. È sempre correlato ad un accesso esterno, che può essere diretto o indiretto.

Un numero civico è definito da una stringa alfanumerica (numero ed eventuale subalterno) univoca nell'ambito o di un toponimo stradale comunale o di un'area indirizzi.

La numerazione degli interni, cioè delle Unità immobiliari, semplici e complesse, presenti in un edificio non viene considerata "numero civico", ma viene assegnata agli oggetti della classe "Accesso interno".

Ogni "toponimo stradale", aggregato di uno o più "elementi stradali", contiene da 0 a N "numeri civici" sul lato destro e da 0 a N "numeri civici" sul lato sinistro. La disposizione dei numeri civici può essere o meno ordinata.

<i>Attributi</i>				
	<i>Attributi della classe</i>			
	NC1	NC5		
03010202	CIVICO_NUM	numero	String(50)	
	identifica il numero specifico			
03010206	CIVICO_SUB	subalterno [0..1]	String(50)	
	Eventuale estensione del numero civico			
81	ME	metadati di istanza	Metadati di istanza (DataType)	

Ruoli

	Tpdicv
	Tpdicv [1]: TP_STR <u>inverso</u> Cvditp [0..*]
	Aedicv
	Aedicv [1..*]: ACC_PC <u>inverso</u> Cvdiae [0..*]

CLASSE: Accesso esterno/passo carrabile (ACC_PC - 030104)

	NC1	NC5
<i>Popolamento della classe</i>		

Definizione

Accesso esterno diretto o indiretto, principale o secondario e/o passo carrabile.

<i>Attributi</i>				
<i>Attributi della classe</i>				NC1 NC5
03010401	ACC_PC_TY	tipo [1..*]	Enum	
specifica se si tratta di un accesso diretto o indiretto, e se corrisponde o meno ad un passo carrabile				
<i>Dominio (Tipo)</i>				NC1 NC5
01		accesso esterno diretto	definisce un accesso esterno e diretto, corrispondente quindi ad una porta di accesso di un edificio o edificio minore aperta su un'area di circolazione	
02		accesso esterno indiretto	definisce un accesso esterno e posizionato su una divisione materializzata o meno tra l'area di circolazione ed uno spazio interno attraverso il quale si accede ad un edificio o edificio minore	
03		passo carrabile	definisce un passo carrabile che può coincidere o meno con un accesso esterno	
81	ME	metadati di istanza	Metadati di istanza (DataType)	

<i>Componenti spaziali della classe</i>				NC1 NC5
030104101	ACC_PC_POS	Posizione	GU_Point3D - Point 3D	
corrisponde al punto medio dell'apertura dell'accesso				
030104102	ACC_PC_ACC	Accessibilità	GU_Point3D - Point 3D	
rappresenta la posizione sul tracciato della rete stradale più prossima alla posizione dell'accesso stesso. Normalmente l'Elemento Stradale che contiene questo punto apparterrà al tracciato del toponimo stradale dell'indirizzo (civico) che identifica l'accesso stesso, salvo casi eccezionali				

Ruoli

	Cvdiae
	Cvdiae [0..*]: CIVICO <u>inverso</u> Aedicv [1..*]
	Aidiae
	Aidiae [0..*]: ACC_INT <u>inverso</u> Aediai [1..*]

Vincoli

Posizione su contorno edifici per accesso esterno diretto

Per ogni accesso esterno diretto deve esistere un Corpo edificato (Edificio o Edificio minore) tale per cui la proiezione planare della posizione dell'accesso sia contenuta sul boundary o al più all'interno della superficie dell'ingombro al suolo

(tipo = "accesso esterno diretto") **ACC_PC**.Posizione.*PLN* (**IN**| **TC**) esiste **CR_EDF**.Ingombro al suolo.*superficie*

Accessibilità di contenuta in elemento stradale

la localizzazione del punto di accessibilità di un accesso o passocarraio deve essere contenuta nel tracciato di un elemento stradale

ACC_PC.Accessibilità (**IN**| **TC**) esiste **EL_STR**.Tracciato

CLASSE: Accesso interno (ACC_INT - 030105)

	NC1	NC5
<i>Popolamento della classe</i>		

Definizione

Accesso ad edificio. E' presente per tutti gli edifici cui si accede tramite accesso esterno indiretto. Deve essere correlato agli accessi esterni che ne consentono la raggiungibilità.

Attributi						
Attributi della classe					NC1	NC5
03010501	ACC_INT_NR	numero interno	String(50)			
		definisce il valore della numerazione interna assegnata all'ingresso				
81	ME	metadati di istanza	Metadati di istanza (DataType)			

<i>Componenti spaziali della classe</i>				NC1	NC5
030105101	ACC_INT_PO	Posizione ingresso	GU_Point3D - Point 3D		
corrisponde al punto medio dell'apertura dell'entrata all'edificio o edificio minore					

Ruoli

	Aediai
	Aediai [1..*]: ACC_PC <u>inverso</u> Aidiae [0..*]

Vincoli**Posizione su corpo edificato per accesso interno**

La proiezione planare della posizione di ogni accesso interno deve essere contenuta sul boundary o al più all'interno dell'Ingombro al suolo di un Corpo edificato (Edificio o Edificio minore)

ACC_INT.Posizione ingresso.PLN (IN| TC) esiste CR_EDF.Ingombro al suolo.superficie

TEMA: Archivio nazionale dei numeri civici e delle strade urbane (anncsu) 0302

Descrizione

Questo tema definisce l'organizzazione dell'Archivio nazionale dei numeri civici e delle strade urbane (ANNCSU) strutturato in maniera conforme alle regole tecniche sui database geotopografici. Nel dettaglio, i contenuti propri dell'ANNCSU vengono uniformati, per semantica e codifica, alle Specifiche tecniche sui database geotopografici allegate al DM 10 novembre 2011 ed implementate dalla maggior parte delle PA che producono dati territoriali nell'ambito della propria attività istituzionale

I concetti su cui si fonda la strutturazione di questo tema considerano:

- lo stradario, inteso come archivio completo degli odonimi utilizzati nel territorio comunale;
- l'indirizzario, inteso come una estensione dello stradario comunale che include l'elenco completo dei numeri civici;
- l'archivio degli interni contenente le informazioni relative agli accessi interni.

CLASSE: Stradario anncsu (ST - 030201)

	NC1	NC5
Popolamento della classe		

Definizione

Lo stradario è l'archivio contenente l'elenco completo degli ODonimi utilizzati nel territorio comunale, ossia dei nomi delle aree di circolazione. Queste ultime individuano ogni spazio del suolo pubblico o aperto al pubblico destinato alla viabilità. La Classe Stradario non è direttamente materializzata, la componente spaziale si acquisisce attraverso la relazione della Classe in oggetto con la Classe Toponimo stradale (TP_STR - 030101).

Attributi						
Attributi della classe					NC1	NC5
03020101	ST_OD_ID	progressivo nazionale area di circolazione	Integer			
Codice progressivo univoco nazionale, identificativo dell'area di circolazione.						
03020102	ST_OD_COM	codice comunale odonimo [0..1]	String(30)			
Codice univoco dell'odonimo fornito dal Comune. Identificativo utilizzato dal Comune ove presente						
03020103	COM_ADE	codice agenzia delle entrate	String(4)			
Codice amministrativo assegnato ai Comuni italiani dall'Agenzia delle Entrate e utilizzato nella composizione dei codici fiscali						
03020104	COM_ISTAT	codice istat	String(6)			
Codice amministrativo assegnato ai Comuni italiani dall'Istat, ottenuto dalla concatenazione del Codice Provincia con il progressivo del Comune						
03020105	ST_DUG	denominazione urbanistica generica (dug) [0..1]	Enum			
Denominazione Urbanistica Generica o specie, identificativa della tipologia di area di circolazione						
Dominio (Denominazione urbanistica generica (dug))					NC1	NC5
	01	arco				
	02	autostrada				
	03	belvedere				
	04	calata				
	05	calle				
	06	cavalcavia				

07	circonvallazione			
08	corso			
09	corte			
10	cortile			
11	discesa, scesa			
12	galleria			
13	gradinata			
14	larghetto			
15	largo			
16	litoranea			
17	lungargine			
18	lungofiume			
19	lungolago			
20	lungomare			
21	lungoparco			
22	lungotorrente			
23	molo			
24	pargheggio			
25	passaggio			
26	passeggiata			
27	percorso ciclabile			
28	percorso ciclopedonale			
29	percorso pedonale			
30	piazza			
31	piazzale			
32	piazzetta			
33	pista ciclabile			
34	ponte			
35	raccordo			
36	rampa			
37	ronco			
38	rotatoria			

	39	rotonda			
	40	salita			
	41	scalinata			
	42	scesa			
	43	sentiero			
	44	slargo			
	45	sottopasso			
	46	sovrappasso			
	47	spiazzo			
	48	strada			
	49	strada antica			
	50	strada comunale			
	51	strada consortile			
	52	strada nuova			
	53	strada panoramica			
	54	strada podereale			
	55	strada privata			
	56	strada provinciale			
	57	strada regionale			
	58	strada statale			
	59	strada vecchia			
	60	strada vicinale			
	61	stradella			
	62	stradello			
	63	stradone			
	64	tangenziale			
	65	traversa			
	66	traversa privata			
	67	via			
	68	via antica			
	69	via comunale			
	70	via nazionale			

	71	via nuova			
	72	via panoramica			
	73	via privata			
	74	via provinciale			
	75	via vecchia			
	76	viale			
	77	violetto			
	78	vico			
	79	vico chiuso			
	80	vico cieco			
	81	vico privato			
	82	vicoletto			
	83	vicolo			
	84	vicolo chiuso			
	85	vicolo cieco			
	86	vicolo privato			
	87	viottolo			
	95	altro	Valore assunto dall'istanza ma non previsto dalla specifica. Le specie non presenti nel dizionario nazionale delle DUG ma in uso localmente saranno di volta in volta validate dall'Istat e inserite nel relativo registro pubblicato nel sistema di registri INSPIRE Italia http://registry.geodati.gov.it		
03020106	ST_DUF	denominazione ufficiale [0..1]	String(120)		
Denominazione Ufficiale attribuita all'area di circolazione, dal Comune, ai sensi delle norme vigenti					
03020107	ST_LING_1	odonomo lingua 1 [0..1]	String(150)		
Odonimo registrato in una prima lingua diversa dall'italiano, secondo quanto previsto dalle norme in materia di bilinguismo e sull'uso delle lingue delle minoranze linguistiche riconosciute					
03020108	ST_LING_2	odonomo lingua 2 [0..1]	String(150)		
Odonimo registrato in una seconda lingua diversa dall'italiano, secondo quanto previsto dalle norme in materia di bilinguismo e sull'uso delle lingue delle minoranze linguistiche riconosciute.					
03020109	ST_DEN_LOC	denominazione località [0..1]	String(150)		
Denominazione di una porzione più o meno vasta di territorio comunale, sulla quale insistono una o più aree di circolazione. Presente se fornita dal Comune.					
03020110	ST_DAT_DEL	data delibera [0..1]	Date		
Data del provvedimento di delibera comunale dell'odonomo attribuito all'area di circolazione					

03020111	ST_PROT_CO	protocollo comune [0..1]	String(70)		
	Numero di protocollo del provvedimento di delibera comunale.				
03020112	ST_DAT_PRE	data prefettura [0..1]	Date		
	Data del provvedimento di autorizzazione della denominazione ufficiale attribuita all'area di circolazione rilasciata dalla Prefettura ai sensi della normativa vigente.				
03020113	ST_PROT_PR	protocollo prefettura [0..1]	String(40)		
	Numero di protocollo del provvedimento di autorizzazione emesso dalla Prefettura				
03020114	ST_DAT_INI	data inizio validità odonimo [0..1]	Date		
	Data di inserimento o modifica dell'odonimo				
03020115	ST_DAT_FIN	data fine validità odonimo [0..1]	Date		
	Data di termine della validità dell'odonimo				
03020116	ST_DAT_AGG	data aggiornamento odonimo [0..1]	Date		
	Data di ultimo aggiornamento di una qualsiasi delle informazioni a corredo dell'odonimo effettuata dal Comune				
03020181	ST_ME	metadati di istanza	Metadati di istanza (DataType)		

Componenti spaziali della classe				NC1	NC5
030101101	TP_STR_TRA	Tracciato [0..1]	GU_CXCurve3D - Complex Curve 3D		
<p>il tracciato di ogni toponimo è una "partizione" della rete stradale nella sua versione tridimensionale; infatti, le varie parti della rete stradale nell'ambito del territorio del comune cui il toponimo appartiene sono generalmente contraddistinte da un unico toponimo, tranne che in presenza di toponimi di aree indirizzi che potrebbero sovrapporsi a toponimi di strade</p> <p>NOTE: 1 tracciato deve essere orientato per consentire la qualificazione della posizione del numero civico, se cioè sul lato destro o sul sinistro.</p>					
030101102	TP_STR_PER	Pertinenza [0..1]	GU_CXSurfaceB3D - Complex Surface Boundary 3D		
<p>rappresenta l'area, comprensiva dell'area stradale e di tutti gli altri tipi di aree interclusi o adiacenti l'area stradale, cui è assegnato un dato toponimo comunale</p> <p>NOTE: è ottenuta dall'involuppo di tutti i tipi di area compresi nella pertinenza del toponimo. Non sono applicabili criteri dimensionali per limiti di acquisizione ed accuratezza (questi si applicano alle aree specifiche che entrano nell'area di pertinenza del toponimo stradale)</p>					

	NC1	NC5
<i>Popolamento della classe</i>		

Definizione

L'Indirizzario è un'estensione dello stradario comunale che include l'elenco completo dei NUMERI CIVICI. Questi ultimi individuano gli accessi esterni, cioè quelli che dall'area di circolazione immettono, direttamente o indirettamente, alle unità ecografiche semplici ossia abitazioni, esercizi commerciali, uffici e simili. Corrisponde, concettualmente, alla Classe Numero civico (CIVICO - 030102) delle regole tecniche sui DBGT.

<i>Attributi</i>						
<i>Attributi della classe</i>					NC1	NC5
03020201	IN_NC_ID	progressivo nazionale accesso	Integer			
Codice progressivo univoco nazionale, identificativo dell'accesso esterno						
03020202	ST_OD_ID	progressivo nazionale area di circolazione	Integer			
Codice progressivo univoco nazionale, identificativo dell'area di circolazione su cui è ubicato l'accesso esterno						
03020203	IN_NC_COM	codice comunale numero civico [0..1]	String(40)			
Codice univoco del numero civico fornito dal Comune. Identificativo utilizzato dal Comune ove presente						
03020204	IN_NC_NC	civico	Integer			
Valore del numero civico assegnato all'accesso esterno secondo la successione naturale dei numeri. Corrisponde all'attributo "numero - CIVICO_NUM" della Classe 030102 "Numero civico - CIVICO" del DBGT.						
03020205	IN_NC_ES	esponente [0..1]	String(15)			
Parte letterale del numero civico, ove presente						
03020206	IN_NC_SP	specificità [0..1]	String(5)			
Valore utilizzato in presenza di uno specifico metodo di classificazione della numerazione civica, validata dall'Istat (es. ROSSO e NERO)						
03020207	IN_NC_MT	metrico [0..1]	Real			
Valore del numero civico assegnato all'accesso esterno espresso in metri, utilizzato in caso di adozione del sistema metrico anziché della successione naturale dei numeri						
03020208	IN_NC_IS	isolato [0..1]	Integer			
Valore assegnato all'isolato secondo la successione naturale dei numeri. Identificativo utilizzato dal Comune ove presente						
03020209	IN_NC_SEZ	sezione censimento	Integer			
Codice univoco comunale che identifica la sezione di censimento in cui ricade l'accesso esterno						
03020210	IN_NC_INI	data inizio validità numero civico [0..1]	Date			
Data di inserimento o modifica del numero civico						
03020211	IN_NC_FIN	data fine validità numero civico [0..1]	Date			
Data indicante il termine della validità del numero civico nell'ANNCSU						

03020212	IN_NC_AGG	data aggiornamento numero civico [0..1]	Date		
Data di ultimo aggiornamento di una qualsiasi delle informazioni a corredo del numero civico effettuato dal Comune					
03020281	IN_EST_ME	metadati di istanza	Metadati di istanza (DataType)		

Componenti spaziali della classe				NC1	NC5
030104101	ACC_PC_POS	Posizione [0..1]	GU_Point3D - Point 3D		
corrisponde al punto medio dell'apertura dell'accesso					
030104102	ACC_PC_ACC	Accessibilità [0..1]	GU_Point3D - Point 3D		
rappresenta la posizione sul tracciato della rete stradale più prossima alla posizione dell'accesso stesso. Normalmente l'Elemento Stradale che contiene questo punto apparterrà al tracciato del toponimo stradale dell'indirizzo (civico) che identifica l'accesso stesso, salvo casi eccezionali					

CLASSE: Interni anncsu (IN_INT - 030203)

	NC1	NC5
<i>Popolamento della classe</i>		

Definizione

L'archivio degli INTERNI contiene le informazioni relative agli ACCESSI INTERNI, cioè quelli che da spazi privati o da scale immettono direttamente alle unità ecografiche semplici ossia abitazioni, esercizi commerciali, uffici e simili. La Classe Interni non è direttamente materializzata, la componente spaziale si acquisisce attraverso la relazione della Classe Accesso interno (ACC_INT - 030105) delle specifiche tecniche sui DB Geotopografici (DM 10 novembre 2011).

Attributi					
<i>Attributi della classe</i>				NC1	NC5
03020301	IN_INT_ID	progressivo nazionale interno	Integer		
Codice progressivo univoco nazionale, identificativo dell'accesso interno					
03020302	IN_NC_ID	progressivo nazionale accesso	Integer		
Codice progressivo univoco nazionale, identificativo dell'accesso esterno (numero civico) a cui fa riferimento l'accesso interno delle unità ecografiche semplici					
03020303	IN_INT_COD	codice comunale interno [0..1]	String(30)		
Codice univoco del numero interno fornito dal Comune. Identificativo utilizzato dal Comune ove presente					
03020304	IN_INT_NUM	interno	Integer		
Valore del numero interno assegnato all'accesso interno secondo la successione naturale dei numeri					
03020305	IN_INT_ESP	esponente interno [0..1]	String(3)		
Eventuale esponente attribuito all'INTERNO. L'utilizzo va preventivamente concordato con l'Istat					
03020306	IN_INT_COR	cortile [0..1]	String(5)		
Numero romano assegnato a ciascun spazio privato (cortile, corte e simili) cui si accede agli edifici o agli accessi interni, ove presente					
03020307	IN_INT_EDI	edificio [0..1]	Integer		
Numero arabo assegnato all'edificio cui si accede alle scale o agli accessi interni, ove presente					
03020308	IN_INT_SCA	scala [0..1]	String(2)		
Parte letterale assegnata alla scala, ove presente					
03020309	IN_INT_PIA	piano [0..1]	Integer		
Numero del piano su cui è ubicato l'accesso interno, ove presente					
03020310	IN_INT_INI	data inizio validità numero interno [0..1]	Date		
Data di inserimento o modifica del numero interno					
03020311	IN_INT_FIN	data fine validità numero interno [0..1]	Date		
Data indicante il termine della validità del numero interno nell'ANNCSU					
03020312	IN_INT_AGG	data aggiornamento numero	Date		

			interno [0..1]			
		Data di ultimo aggiornamento di una qualsiasi delle informazioni a corredo del numero interno effettuato dal Comune				
03020381	IN_INT_ME		metadati di istanza	Metadati di istanza (DataType)		

<i>Componenti spaziali della classe</i>					NC1	NC5
030105101	ACC_INT_PO		Posizione ingresso [0..1]	GU_Point3D - Point 3D		
corrisponde al punto medio dell'apertura dell'entrata all'edificio o edificio minore						

Descrizione

E' costituito dalla classe "Estesa amministrativa" che struttura l'informazione relativa alla patrimonialità ed alla gestione dell'infrastruttura stradale.

CLASSE: Estesa amministrativa (ES_AMM - 030301)

	NC1	NC5
Popolamento della classe	P	P

Definizione

Classe che definisce le caratteristiche dell'infrastruttura stradale secondo criteri amministrativi.

La classe è definita da due proprietà spaziali fondamentali, un'area che corrisponde all'aggregato delle aree stradali, e l'altra lineare, corrispondente all'aggregato degli elementi stradali a livello di dettaglio e all'aggregato di tratti stradali a livello di sintesi, che rappresenta in modo simbolico lo sviluppo del tracciato di una data estesa.

Il tracciato di un'Estesa amministrativa presenta caratteristiche di orientamento, in genere infatti sul suo tracciato sono distribuiti "cippi chilometrici" che ne rappresentano globalmente il sistema di riferimento: ogni cippo, collocato in una ben precisa posizione sul territorio, riporta il valore della chilometrica (ovvero la progressiva del tracciato di quella strada rispetto all'inizio della stessa) in quel punto. Un'Estesa Amministrativa ha perciò un punto di inizio ed un punto di fine, ma il suo tracciato può presentare più di una discontinuità o per situazioni contemplate da norme legislative (ad esempio una strada provinciale in concomitanza dell'attraversamento di centri urbani con popolazione superiore a 10000 abitanti viene "declassata", per la porzione di attraversamento, a Strada Comunale e perde le sue caratteristiche di strada provinciale) o per interazione con il resto della rete viabilistica: ad esempio una data strada provinciale confluisce in un'altra strada (vuoi statale, vuoi provinciale, vuoi comunale) e riprende il suo tracciato in concomitanza di un incrocio diverso da quello di confluenza.

E' caratterizzata dalla classifica amministrativa e dalla corrispondente patrimonialità che ne determina gli estremi di identificazione (codice e nome della strada, ad esempio SS36 - Strada del Sempione). È caratterizzata anche dalla classifica funzionale di progetto.

Dal punto di vista della gestione, viceversa, alcune strade possono essere gestite in toto o per porzioni da soggetti differenti dall'Ente proprietario (ad esempio la gestione della strada regionale SR01 può essere stata delegata alle provincie che attraversa).

Attributi					
Attributi della classe				NC1	NC5
03030101	ES_AMM_PRO	proprietario	Enum	P	P
definisce il tipo di patrimonialità dell'estesa amministrativa secondo le categorie stabilite dal Codice della Strada					
Dominio (Proprietario)				NC1	NC5
01		stato		P	P
02		regione		P	P
03		provincia		P	P
04		comune		P	P
05		privato		P	P
06		città metropolitana		P	P
03030102	ES_AMM_CA	classifica amministrativa	Enum	P	P
definisce la classifica amministrativa secondo le categorie stabilite dal Codice della Strada					
Dominio (Classifica amministrativa)				NC1	NC5
01		ss	Strada Statale	P	P

	02	sr	Strada Regionale	P	P
	03	sp	Strada Provinciale	P	P
	04	sc	Strada Comunale	P	P
	05	sm	Strada Militare	P	P
	06	pr	Strada Privata	P	P
03030103	ES_AMM_CU	codice utente	String(50)	P	P
specifica il codice assegnato dall'Ente proprietario all'estesa					
03030104	ES_AMM_EXT	estensione codice [0..1]	String(50)	P	P
specifica l'eventuale estensione del precedente codice che identifica rami successivi e/o varianti della stessa estesa (ad esempio SSxxBis, SPyyVar, etc.)					
03030105	ES_AMM_NOM	nome [1..*]	Multilinguismo (DataType)	P	P
definisce il nome dell'estesa. Nel caso di strade comunali può avvenire che il nome dell'estesa coincida con il toponimo stradale					
03030107	ES_AMM_CF	classifica tecnico-funzionale	Enum	P	P
qualificazione della classifica funzionale sulla base della definizione di progetto della specifica arteria					
<i>Dominio (Classifica tecnico-funzionale)</i>				NC1	NC5
	01	autostrada		P	P
	02	strada extraurbana principale		P	P
	03	strada extraurbana secondaria		P	P
	04	strada urbana di scorrimento		P	P
	05	strada urbana di quartiere		P	P
	06	strada locale		P	P
81	ME	metadati di istanza	Metadati di istanza (DataType)	P	P

<i>Componenti spaziali della classe</i>				NC1	NC5
030301101	ES_AMM_TRA	Tracciato_analitico	GU_CXCurve3D - Complex Curve 3D	P	P
è costruita dall'aggregazione degli Elementi stradali corrispondenti al percorso di una data Estesa. Il tracciato di un'Estesa è una partizione della classe Grafo stradale di livello 1					
030301102	ES_AMM_PER	Pertinenza	GU_CXSurfaceB3D - Complex Surface Boundary 3D	P	P
corrisponde all'insieme ordinato delle aree stradali che costituiscono l'area di pertinenza di una data Estesa					
03030106	ES_AMM_EG	Ente_gestore	String(50)	aSottoaree su	Pertinenza
specifica per ogni porzione dell'estesa il codice dell'Ente gestore che ha in carico una data porzione dell'estesa stessa. Il codice dell'Ente gestore è assegnato a livello di Archivio Nazionale delle					

		Strade			
030301103	ES_AMM_TS	Tracciato_sintesi	GU_CXCurve2D - Complex Curve 2D		
è costruita dall'aggregazione dei Tratti stradali corrispondenti al percorso di una data Estesa, senza il vincolo di connessione. Il tracciato di un'Estesa è una partizione della classe Grafo stradale di livello 2					

Ruoli

	Ardies
	Ardies [1..*]: AR_STR <u>inverso</u> Esdiar [0..*]

Vincoli

Pertinenza di estesa amministrativa appartiene ad area stradale

L'area di pertinenza di un'estesa amministrativa appartiene all'area stradale; le pertinenze delle estese si sovrappongono al più sul contorno, o nei casi di sovrapposizione per proiezione planare tra aree stradali sopra-sottopassanti

ES_AMM.Pertinenza.superficie compostoDa ES_AMM.Ardies.Estensione.superficie

Disgiunzione o al più adiacenza tra tracciati analitici di estese

I tracciati delle estese amministrative possono essere adiacenti o al più intersecarsi ma non avere porzioni sovrapposte

ES_AMM.Tracciato_analitico (CR| DJ| TC) perOgni ES_AMM.Tracciato_analitico

Composizione tracciato con elementi stradali

Il tracciato analitico di ogni estesa amministrativa coincide con un insieme di tracciati di elementi stradali

ES_AMM.Tracciato_analitico compostoDa EL_STR.Tracciato

Boundary tracciato analitico corrisponde a giunzioni stradali

Il boundary del tracciato analitico di ogni estesa amministrativa corrisponde alla posizione di giunzioni stradali

ES_AMM.Tracciato_analitico.BND (IN) unione GZ_STR.Posizione

Relazioni possibili tra i tracciati di sintesi delle estese

I tracciati delle estese amministrative possono essere adiacenti o al più intersecarsi, ma non avere porzioni sovrapposte

ES_AMM.Tracciato_sintesi (CR| DJ| TC) perOgni ES_AMM.Tracciato_sintesi

Contenimento del tracciato sintesi nella rete stradale di livello 2

Il tracciato di sintesi dell'estesa amministrativa deve essere contenuto nella rete stradale di secondo livello. Pertanto il boundary del tracciato di sintesi è interno o coincidente con la rete stradale di secondo livello.

ES_AMM.Tracciato_sintesi (EQ| IN) esiste RT_ST2.Grafo_l2

Tracciato di sintesi costituito da tratti stradali

Il tracciato di sintesi dell'estesa amministrativa è costituito da tratti stradali

ES_AMM.Tracciato_sintesi compostoDa TR_STR.Tracciato

Boundary tracciato sintesi corrisponde a intersezioni stradali

il boundary del tracciato si sintesi delle estese amministrative corrisponde ad intersezioni stradali

ES_AMM.Tracciato_sintesi.*BND* (**IN**) unione **IZ_STR**.Posizione

Descrizione

Lo strato "Idrografia" raccoglie i temi inerenti la descrizione dei corpi idrici, della costa e delle acque marine.

I contenuti di questo strato sono ripartiti nei seguenti temi:

- Acque interne e di transizione
- Acque marine
- Ghiacciai e nevai perenni
- Reticolo idrografico

Viene stabilita una stretta consistenza tra le classi del tema Acque interne e di transizione e quelle del tema Reticolo idrografico, come illustrato nella figura seguente.

Vedi: Correlazione tra Acque interne e di transizione e reticolo idrografico

Nell'ambito di quest'ultimo infatti sono definite le classi che forniscono una rappresentazione simbolica dei corsi d'acqua in modo da realizzare una struttura vettoriale più adatta ad elaborazioni spaziali; tale struttura è stata integrata con tipi di informazioni non direttamente rilevabili sul territorio quali lo sviluppo di tracciati sotterranei o l'integrazione della rappresentazione simbolica di infrastrutture per il trasporto delle acque (le condotte), allo scopo di dare un contesto di riferimento per la correlazione di informazioni che nel loro complesso danno ragione del ciclo complessivo delle acque.

Gli edifici funzionalmente adibiti al servizio di attività portuali o relativi a impianti inerenti le acque, nonché le opere di regimazione delle acque, di tutela delle sponde e a servizio del trasporto su acqua rientrano, opportunamente qualificati, nello strato "Immobili"; in taluni casi vengono specificati vincoli di consistenza tra gli attributi spaziali di classi dello strato Idrografia e dello strato Immobili come esemplificato nella figura successiva

Vedi: Consistenza tra la sponda di un invaso ed il contorno di una diga

Parte della terminologia adottata (sia per questo strato che per i temi dello strato Immobili relativi ad edifici e opere inerenti l'Idrografia) è stata desunta dallo standard di cartografia nautica "IHO - S57: Transfer Standards for Digital Hydrographic Data"; trattandosi tuttavia di uno standard di cartografia numerica esso non è stato utilizzato come riferimento per la strutturazione delle classi.

Figure

- F2 - consistenza tra la sponda di un invaso ed il contorno di una diga

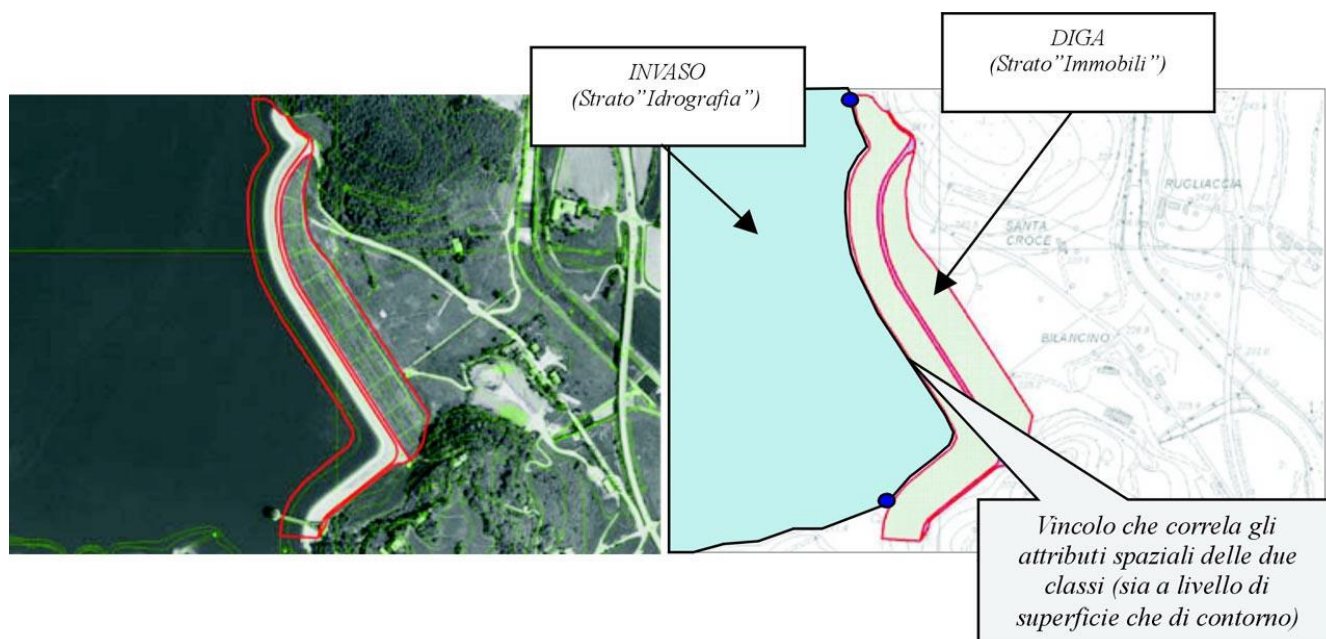

- F1 - correlazione tra acque interne e di transizione e reticolo idrografico

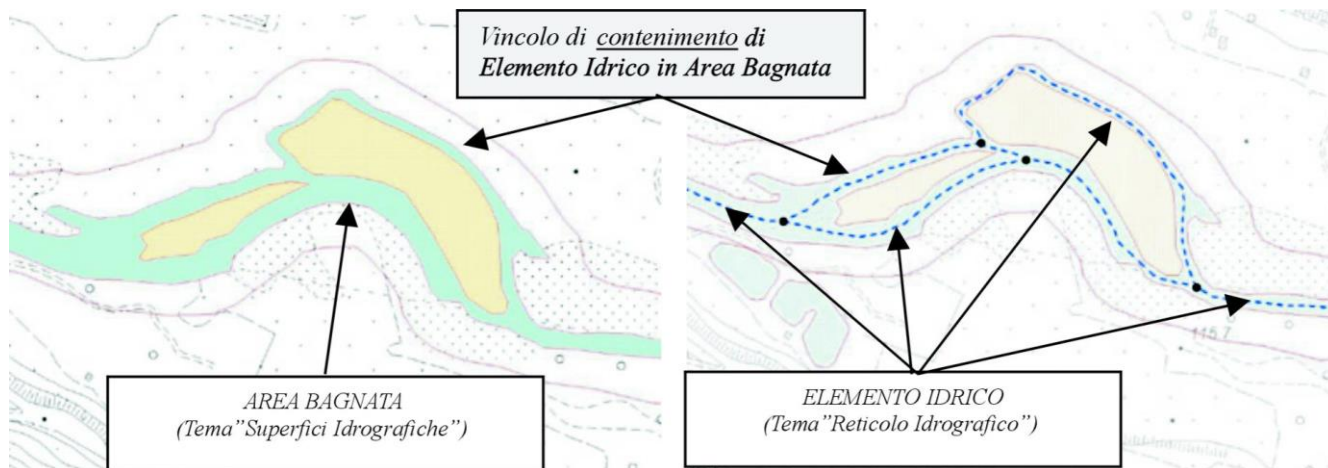

TEMA: Acque interne e di transizione

0401

Descrizione

Con il tema "ACQUE INTERNE E DI TRANSIZIONE" si fa riferimento alla classificazione e strutturazione della superficie occupata da acque interne o di transizione.

Si distinguono le acque correnti e le acque ferme; le acque correnti possono essere di corsi d'acqua naturali (fiumi o torrenti) o artificiali (canali), e sono rappresentate dalla classe "Area Bagnata", mentre le acque ferme, che vengono rappresentate con la classe "Specchio d'acqua", possono essere di laghi, stagni o paludi, etc. Vi sono, inoltre, gli invasi artificiali, rappresentati dalla classe "Invasi", ovvero i bacini artificiali ottenuti da sbarramenti con dighe o da altre attività produttive (cave, saline).

Infine rientrano in questo insieme:

- le sorgenti, le risorgive e i fontanili, rappresentati dalla classe "Emergenze naturali dell'acqua"; sia le sorgenti che le risorgive ed i fontanili possono essere rappresentati sul territorio da poligoni collassabili in punti.
- le cascate

Le superfici idrografiche sono caratterizzate sia dal proprio contorno, che, a tratti, può essere naturale, artificiale o fittizio, che dalla "linea di costa" tridimensionale, la cui proiezione planare deve essere contenuta nel contorno della superficie.

Non è qui prevista la definizione di altre classi che rappresentino varie superfici di pertinenza fluviale, quali l'alveo inciso, le fasce delle regioni fluviali, le aree esondabili, etc.

Vedi: Rapporto tra Alveo e Area Bagnata

È grande la difficoltà infatti, in sede di stereorestituzione, ad individuare in maniera univoca il limite di tali superfici; la presenza di vegetazione ripariale piuttosto che l'assenza di particolari forme naturali del terreno o l'assenza di opere di difesa di sponda (per i tratti non arginati) richiederebbe operazioni di ricognizione o di lettura disciplinarmente competente del territorio, sulla scorta anche di informazioni storiche o di informazioni specifiche (le sezioni di rilievo per i tratti di corsi d'acqua idraulicamente controllati) che rendono onerosa l'organizzazione di questo tipo di dati. Si è perciò scelto, in questa versione delle specifiche, di limitare l'acquisizione alla sola area bagnata, pur nella consapevolezza della sua scarsa significatività, fortemente legata ad una situazione contingente e quindi adatta a definire una situazione del territorio poco stabile nel tempo.

Vedi: Presenza di vegetazione che nasconde i limiti dell'alveo

Le "Acque interne e di transizione" possono infine essere caratterizzate dalla linea di sponda, acquisita come linea 3D, che nel caso di acque ferme corrisponderà ad un'isolinea, tale linea sia nel caso di acque ferme che nel caso di acque correnti deriverà in genere dalle breakline acquisite per la costruzione del Modello Digitale del Terreno. La doppia linea di sponda che limita un'area bagnata dovrà mantenere consistenza tra le rispettive quote in modo che, scelto un punto su una sponda, il punto simmetricamente corrispondente sulla sponda opposta abbia la medesima quota.

Possono essere individuate relazioni spaziali di adiacenza o tra occorrenze di "Area Bagnata" (l'area bagnata di un recettore è adiacente a quella dei suoi tributari) o tra occorrenze di "Area bagnata" e occorrenze di "Specchio d'acqua" o "Invaso" (con corrispondente vincolo di consistenza tra i contorni delle due superfici); infine, i tratti fittizi che chiudono l'area bagnata in corrispondenza della foce dei corsi d'acqua nel mare devono essere consistenti con la "Linea di costa marina cartografica" (da cui il vincolo di corrispondenza dei tratti fittizi della "Linea di costa marina cartografica" con contorni fittizi di Superfici idrografiche)

Figure

- F1 - rapporto tra alveo e area bagnata

- dell'intersezione con la linea di costa marina

Vedi: Esempio di area bagnata di corsi d'acqua confluenti

Figure

- F2 - esempio di area bagnata

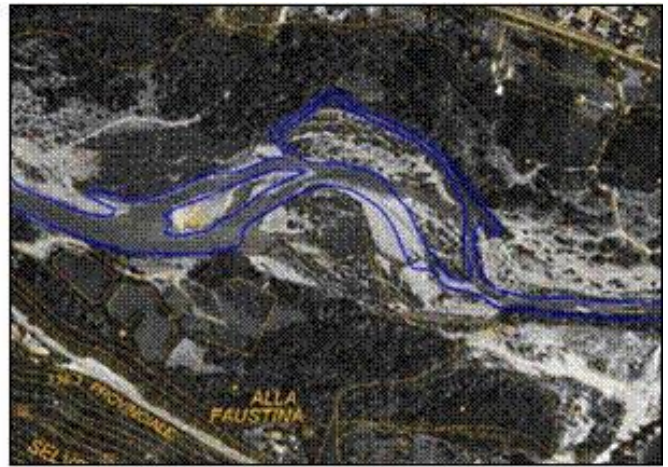
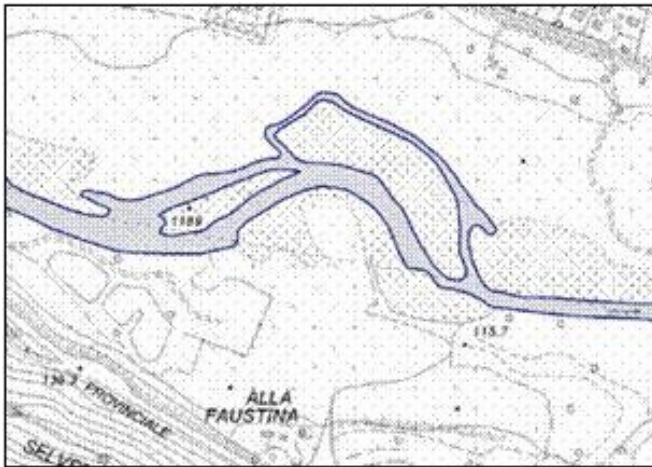

- F3 - esempio di area bagnata di corsi d'acqua confluenti

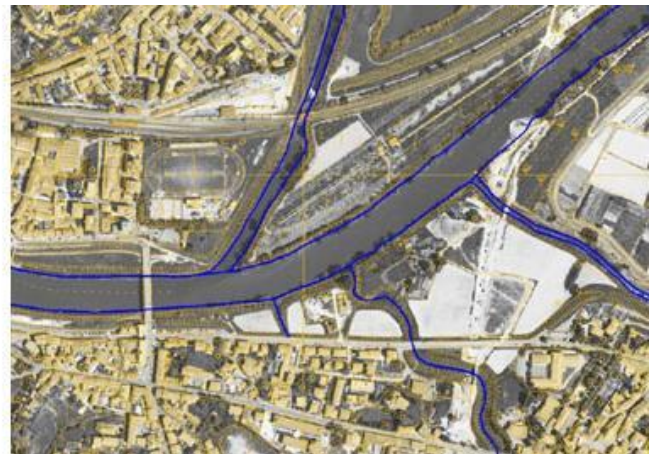
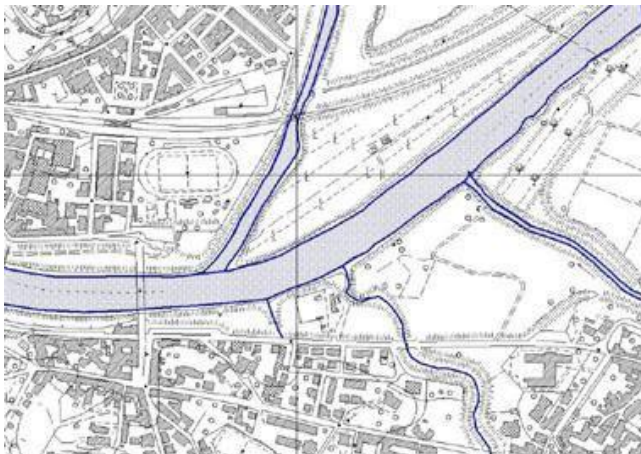

- F1 - ripartizione delle aree bagnate in funzione del corso d'acqua e relativa chiusura con tratti fittizi

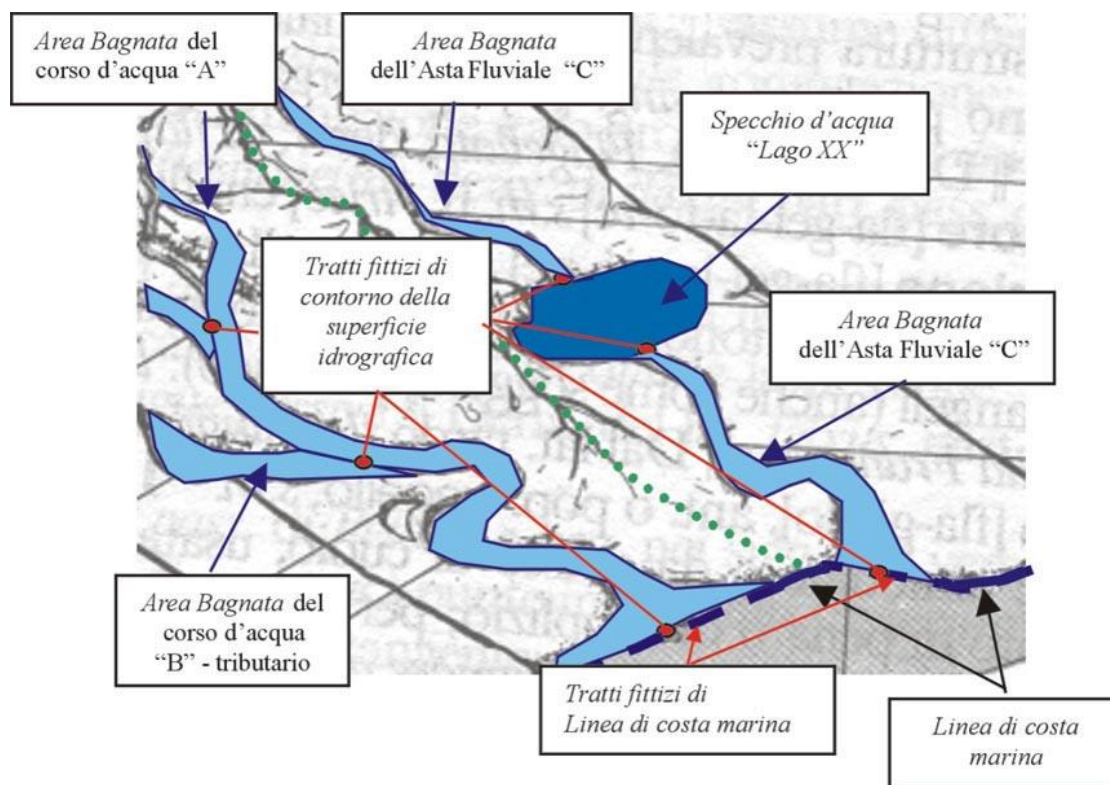

Attributi					
Attributi della classe				NC1	NC5
81	ME	metadati di istanza	Metadati di istanza (DataType)	P	P

Componenti spaziali della classe						NC1	NC5
040101101	AB_CDA_SUP	Estensione	GU_CPSurfaceB3D - Composite Surface Boundary 3D			PCL	PCL
rappresenta la superficie coperta di acqua al momento del rilievo; deve essere acquisita con continuità anche in presenza di manufatti o opere d'arte che la sovrappassino. E' dotata di frontiera interna relativa al contorno delle isole permanenti o temporanee							
Attributi di questa componente spaziale						NC1	NC5
04010103	AB_CDA_SPO	Tipo_sponda	Enum	aTratti sul contorno 3D su	Estensione	P	P
		specifica a tratti la natura della sponda dell'area bagnata, se cioè naturale, artificiale o fittizia					
Dominio (Tipo_sponda)						NC1	NC5
01		naturale	corrisponde a tratti di costa naturale, ovvero non controllati da opere specifiche			P	P
02		artificiale	corrisponde ai tratti di costa protetti da opere di difesa a sviluppo longitudinale, quali argini,			P	P
03		fittizia	si tratta di limiti fittizi introdotti per "chiudere" l'area bagnata ad esempio i corrispondenza di situazioni di confluenza in altro corso d'acqua o in uno specchio d'acqua o invaso artificiale o nell'incidenza con il limite di costa marina			P	P
04010101	AB_CDA_SED	Sede	Enum	aSottoaree su	Estensione	P	P

			contraddistingue le sottoaree la cui sede è pensile o sotterranea					
		Dominio (Sede)					NC1	NC5
		01	in sede normale				P	P
		02	in sede pensile	la sottoarea così qualificata sovrappassa o un'altra occorrenza di area bagnata o altri tipi di superfici (aree stradali, etc.) NOTE: generalmente esisterà un oggetto della classe "Condutture" adibito al trasporto dell'acqua			P	P
		03	in sede sotterranea	la sede del corso d'acqua è sotterranea; in questo caso la fonte informativa non è aerofotogrammetrica. Si tratta in genere di tratti del corso d'acqua non visibili perché tombinati o sottostanti edifici NOTE: la situazione dell'area bagnata sotterranea è prevista nella legenda della Commissione Geodetica			P	P
04010102	AB_CDA_LIV	Livello	Enum	aSottoaree su	Estensione	P	P	
			qualifica le sottoaree in posizione sottostante altre occorrenze di "Area bagnata"					
		Dominio (Livello)					NC1	NC5
		01	non in sottopasso	la sottoarea qualificata non è sottopassante			P	P
		02	in sottopasso	la sottoarea così qualificata sottopassa un'altra occorrenza di area bagnata NOTE: In corrispondenza deve esistere un'occorrenza di area bagnata con la corrispondente sottoarea caratterizzata dal fatto di avere una sede pensile			P	P

CLASSE: Specchio d'acqua (SP_ACQ - 040102)

	NC1	NC5
Popolamento della classe	P	P

Definizione

Si tratta della rappresentazione della superfici coperte da “acque ferme” .
In particolare in questa classe vengono compresi i seguenti tipi di acque ferme:

- Lago
- Stagno
- Palude/ acquitrino
- Laguna

Vedi: Esempio di "stagno"

Lo specchio d’acqua è delimitato dal limite di riva che può essere naturale, artificiale o fittizio. La superficie di isole permanenti deve essere esclusa dalla superficie dello specchio d’acqua che le contiene.

Uno specchio d’acqua può essere connesso al reticolo idrografico in presenza di corsi d’acqua immissari e/o emissari, oppure no.

Nel caso di laghi (in particolare i grandi laghi) lo specchio d'acqua è caratterizzato anche dalla isolinea altimetrica corrispondente alla "quota amministrativa s.l.m." assegnata al lago stesso.

Figure

- Esempio di "stagno"

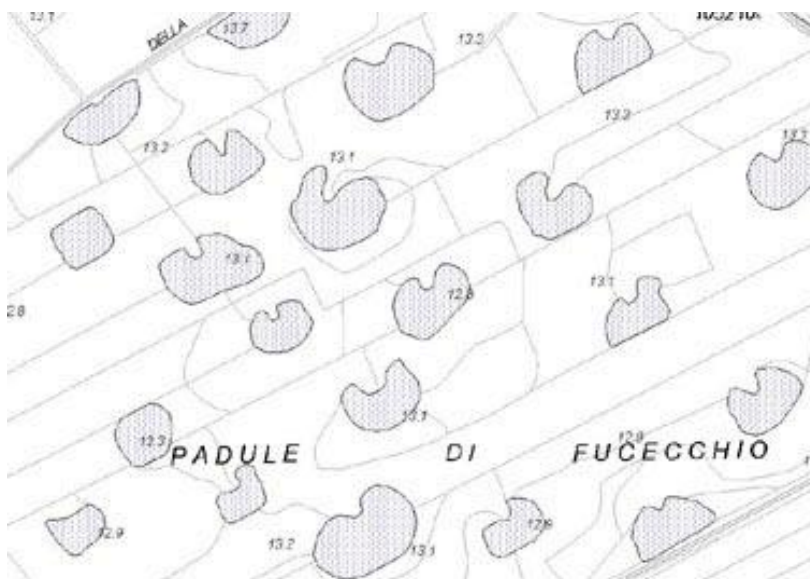

			e poco esteso		
	03	palude	zona pianeggiante in cui si raccolgono acque stagnanti e poco profonde e coperto di particolare vegetazione subacquea o emergente	P	P
	04	laguna	tratto di mare basso parzialmente chiuso da una lingua di terra o dal delta di un fiume NOTE: è tipicamente "acqua di transizione"	P	P
	05	valle	specchio d'acqua arginato, non naturalmente connesso con una laguna, all'interno del quale i livelli idrici sono gestiti dall'uomo; spesso è adibito ad allevamento ittico	P	P
	06	sacca	area lagunare con un'ampia apertura verso il mare	P	P
	95	altro	Valore assunto dall'istanza ma non previsto dalla specifica.	P	P

04010202	SP_ACQ_UID	codice identificativo utente	String(50)		
identifica lo specchio d'acqua con un "codice utente"					
04010203	SP_ACQ_NOM	nome [0..*]	Multilinguismo (DataType)	P	P
specifica il nome principale dello specchio d'acqua					
04010204	SP_ACQ_QA	quota amministrativa	Real		
specifica la quota amministrativa assegnata allo specchio d'acqua					
04010206	SP_ACQ_ACQ	tipo di acqua	Enum		
caratterizza gli specchi d'acqua come acque interne o acque di transizione se, per la loro vicinanza al mare, presentano elevato grado di salinità, quali, ad esempio, quelle delle lagune o dei laghi costieri					
<i>Dominio (Tipo di acqua)</i>				NC1	NC5
	01	acque interne			
	02	acque di transizione			
81	ME	metadati di istanza	Metadati di istanza (DataType)	P	P

<i>Componenti spaziali della classe</i>				NC1	NC5
040102101	SP_ACQ_SUP	Estensione	GU_CXSurfaceB3D - Complex Surface Boundary 3D	P	P
rappresenta una superfici o più superfici vicine coperte da acqua identificate come un unico oggetto. Vengono rilevati tutti gli specchi d'acqua di superficie superiore al valore di soglia previsto per la scala					
<i>Attributi di questa componente spaziale</i>				NC1	NC5
04010205	SP_ACQ_SPO	Tipo_sponda	Enum	aTratti sul contorno 3D su	Estensione
				P	P

		specifica a tratti la natura della sponda dello specchio d'acqua, se cioè naturale, artificiale o fittizia			
	<i>Dominio (Tipo_sponda)</i>				NC1 NC5
	01	naturale		P	P
	02	artificiale	sono i tratti protetti da opere artificiali di difesa, o portuali	P	P
	03	fittizia	sono i tratti di sponda adiacenti ad aree bagnate di corsi d'acqua immissari o emissari	P	P

CLASSE: Invaso artificiale(INVASO - 040103)

	NC1	NC5
<i>Popolamento della classe</i>	P	P

Definizione

Corrisponde alla superficie di bacini artificiali ottenuti da sbarramenti con dighe o generati da attività produttive (attività estrattive, saline, etc.)

Vedi: Esempio di invaso con diga

Vedi: Esempio di cava in falda

Figure

- F2 - esempio di cava in falda



- F1 - esempio di invaso con diga

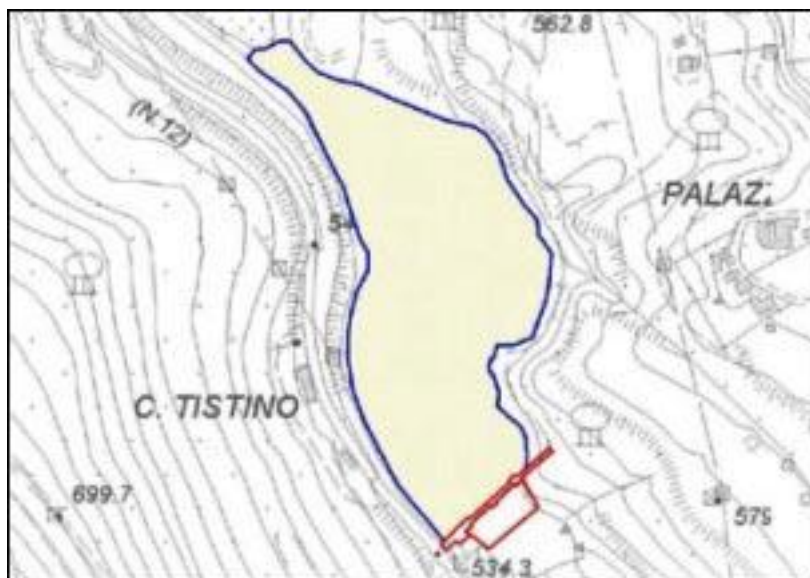

Attributi

<i>Attributi della classe</i>				NC1	NC5
04010301	INVASO_UID	codice identificativo utente	String(50)		

	identifica l'invaso con un "codice utente"					
04010302	INVASO_NOM	nome [0..*]	Multilinguismo (DataType)	P	P	
	specifica l'eventuale toponimo dell'invaso					
04010303	INVASO_TY	tipo	Enum	P	P	
	specifica la funzione dell'invaso NOTE: vasche, piscine, abbeveratoi sono classificati tra i manufatti e non rientrano in questa classe					
	Dominio (Tipo)			NC1	NC5	
01		lago artificiale	lago creato artificialmente con sbarramenti (dighe) allo scopo di accumulare acque NOTE: questa categoria può essere estesa comprendendo anche la specifica di invasi la cu funzione è l'approvvigionamento di acqua per irrigazione o altro	P	P	
0103		per approvvigionamento di acqua	l'accumulo di acque è finalizzato all'approvvigionamento di acquedotti	P	P	
0102		per alimentazione di impianti irrigui	l'accumulo di acque è finalizzato all'alimentazione di impianti irrigui	P	P	
0101		per produzione di energia elettrica	la funzione del bacino è di alimentare impianti di energia elettrica	P	P	
02		cava in falda	specchio d'acqua prodotto da attività estrattive in falda	P	P	
03		salina	impianto per l'estrazione del sale dalle acque del mare, costituito da una serie di bacini in cui l'acqua, evaporando, deposita le sostanze in essa disciolte	P	P	
04		vasca di laminazione		P	P	
95		altro	Valore assunto dall'istanza ma non previsto dalla specifica.	P	P	
04010304	INVASO_QA	quota massima regolazione	Real			
	specifica la quota al pelo d'acqua dell'invaso artificiale					
04010306	INVASO_ACQ	tipo di acqua	Enum			
	distingue gli invasi che, per la loro vicinanza al mare, costituiscono corpi d'acqua di transizione da quelli interni					
	Dominio (Tipo di acqua)			NC1	NC5	
01		acque interne				
02		acque di transizione				
81	ME	metadati di istanza	Metadati di istanza (DataType)	P	P	
	Componenti spaziali della classe			NC1	NC5	
040103101	INVASO_SUP	Estensione	GU_CXSurfaceB3D - Complex Surface Boundary 3D	P	P	

rappresenta una superfici o più superfici vicine coperte da acqua identificate come un unico oggetto. Vengono rilevati tutti gli invasi di superficie superiore al valore di soglia previsto per la scala								
	Attributi di questa componente spaziale						NC1	NC5
	04010305	INVASO_SPO	Tipo_sponda	Enum	aTratti sul contorno 3D su	Estensione	P	P
			specifica a tratti la natura della sponda dell'invaso artificiale, se cioè naturale, artificiale o fittizia					
		Dominio (Tipo_sponda)					NC1	NC5
		01	naturale				P	P
		02	artificiale	sono i tratti protetti da opere artificiali di difesa o di regimazione delle acque (argini, dighe, etc.)			P	P
		03	fittizia	sono i tratti di sponda adiacenti ad aree bagnate di corsi d'acqua immissari o emissari			P	P

CLASSE: Affioramento naturale dell'acqua (AF_ACQ - 040104)**Classe con istanze monoscala**

	NC1	NC5
Popolamento della classe	P	P

Definizione

Comprende le sorgenti, le risorgive ed i fontanili

Attributi				
Attributi della classe				
04010401	AF_ACQ_TY	tipo	Enum	
indica la natura dell'emergenza, se si tratta cioè di sorgente, risorgiva, fontanile o di una manifestazione sorgentizia diffusa				
Dominio (Tipo)				
	01	sorgente	zona in cui l'acqua sgorga	
	02	risorgiva	sorgente d'acqua che ritorna alla superficie in pianura dopo un percorso sotterraneo	
	03	fontanile	sorgente dovuta all'affioramento naturale o artificiale di una falda freatica	
	95	altro	Valore assunto dall'istanza ma non previsto dalla specifica.	
04010402	AF_ACQ_CAP	captato	Boolean	
specifica se la fonte è captata o meno				
04010403	AF_ACQ_NOM	nome [0..*]	Multilinguismo (DataType)	
specifica l'eventuale toponimo con cui l'emergenza è conosciuta				
04010404	AF_ACQ_TER	sorgente termale	Boolean	
specifica se la sorgente è termale o no				
81	ME	metadati di istanza	Metadati di istanza (DataType)	

Componenti spaziali della classe				NC1	NC5
040104101	EM_ACQ_POS	Posizione	GU_Point3D - Point 3D	P	P
costituisce il punto quotato rappresentativo dell'emergenza. NOTE: In un contesto solo bidimensionale il tipo spaziale di questo attributo è P2D e corrisponde alla sua proiezione planare.					

Vincoli**Disgiunzione tra emergenze naturali di acqua**

Non deve esistere sovrapposizione tra emergenze naturali di acqua

AF_ACQ.Posizione (DJ) perOgni AF_ACQ.Posizione

CLASSE: Cascata (CASCATA - 040105)

Classe con istanze monoscala

	NC1	NC5
<i>Popolamento della classe</i>	P	P

Definizione

Rappresenta la superficie bagnata interessata da una brusca caduta d'acqua corrente causata da un forte dislivello del suolo.

Attributi						
Attributi della classe					NC1	NC5
04010501	CASCATA_NM	nome [0..*]	Multilinguismo (DataType)			
04010502	CASCATA_DS	dislivello	Real			
81	ME	metadati di istanza	Metadati di istanza (DataType)		P	P

	<i>Componenti spaziali della classe</i>			NC1	NC5
040105101	CASCATA_SU	Estensione	GU_CXSurfaceB3D - Complex Surface Boundary 3D	PCL	PCL

CLASSE: Drenaggi superficiali (DRE_SUP - 040106)

	NC1	NC5
<i>Popolamento della classe</i>	P	P

Definizione

Sono definite in questa classe le entità che costituiscono drenaggi superficiali che, per la loro dimensione ridotta, non partecipano al Reticolo Idrografico. Alcuni elementi rappresentativi della Classe in oggetto, ove ritenuto opportuno, possono partecipare alla definizione del Reticolo Idrografico.

Attributi					
<i>Attributi della classe</i>				NC1	NC5
04010601	DRE_SUP_TY	tipo	Enum	P	P
definisce la tipologia di estensione della porzione di territorio considerata					
<i>Dominio (Tipo)</i>				NC1	NC5
01		fosso	solco naturale od artificiale generalmente utilizzato per lo scolo delle acque	P	P
02		scolina	corso d'acqua artificiale, caratteristico di zone esclusivamente pianeggianti, la cui larghezza è stimata essere inferiore ad 1m, ottenuto scavando il terreno, le cui sponde sono allo stato naturale. Destinato sia a raccogliere le acque in eccesso dei campi agricoli che a ripartire quelle necessarie ad irrigare le colture	P	P
03		cunetta		P	P
95		altro	Valore assunto dall'istanza ma non previsto dalla specifica.	P	P
81	ME	metadati di istanza	Metadati di istanza (DataType)	P	P

<i>Componenti spaziali della classe</i>				NC1	NC5
040106101	DRE_SUP_LN	Andamento	GU_CPCurve3D - Composite Curve 3D	P	P

Descrizione

Il tema "Acque Marine" comprende le classi di oggetti che definiscono la linea di costa e le superfici di acqua marina la cui acquisizione è funzionale a garantire la completezza della descrizione del territorio rilevato. Quest'ultima corrisponde alla classe "Area di mare" ed è un'area geografica delimitata e generalmente dotata di nome (ad es. Baia dei Poeti, Golfo delle Sirene, etc.); può intercludere ad esempio spazi di terraferma (isole), forme naturali del terreno quali rocce/scogli o aree sabbiose/dune, o opere di difesa delle coste quali barriere frangiflutti, etc.

In questa versione delle specifiche viene data, inoltre, una definizione solo planare (linea bidimensionale).

Risulta difficoltoso definire criteri appropriati di individuazione di una linea che rappresenti di fatto la porzione di territorio interessata dalla transizione fra acqua e terraferma e soggetta alle maree, nonché una analoga linea significativa di alta marea ed una di bassa marea; in attesa perciò dei necessari approfondimenti inerenti questa tematica, vengono definite due classi che consentono una rappresentazione tendenzialmente simbolica.

Vedi: Porzione di costa in parte naturale ed in parte artificiale

Come in altri temi dello strato "Idrografia", il significato delle classi introdotte viene al momento svincolato rispetto alla consistenza con gli ambiti amministrativi, in particolare con i confini comunali o con altri ambiti quali le acque (territoriali ed interne) definite sulla base di convenzioni internazionali dal Ministero della Marina Militare.

Note: Devono viceversa essere approfonditi gli aspetti di raccordo con le carte nautiche, limitati attualmente all'uso di classificazioni di alcuni oggetti in modo compatibile con quanto definito nello standard IHO - S57

Figure

- Porzione di costa in parte naturale ed in parte artificiale

**CLASSE: Linea di costa marina cartografica (CS_MAR - 040201)**

	NC1	NC5
Popolamento della classe		

Definizione

E' la linea "ideale" dove terraferma e mare si incontrano.

Può essere naturale, artificiale (in presenza cioè di manufatti sia di difesa che di servizio) o fittizia (in corrispondenza di foci di corsi d'acqua, di adiacenza con particolari specchi d'acqua quali lagune o laghi costieri) ed è generalmente caratterizzata da un nome.

Vedi: Esempio di porzione di costa marina

Nel caso di costa artificiale dovranno essere definiti manufatti di tipo areale o lineare adiacenti alla linea di costa.
 La linea di costa può delimitare parzialmente anche aree di giurisdizione dell'Autorità portuale (Ambito amministrativo) e/o aree portuali (Area di Pertinenza) corrispondenti ad installazioni di servizi od attività commerciali di pubblico interesse.
 E' generalmente determinata per via fotogrammetrica ed è riferita al l.m.m.; si tratta pertanto di una linea convenzionale.

Figure

- Esempio di porzione di costa marina

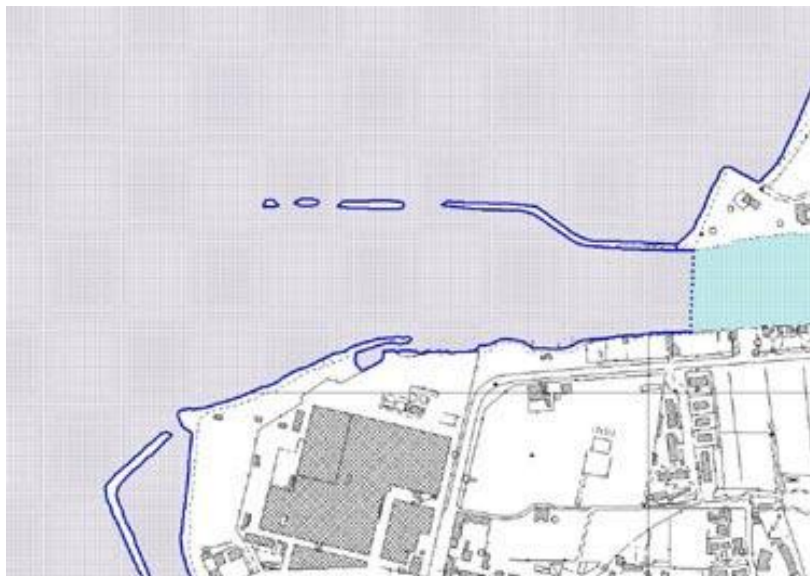

Attributi							
Attributi della classe						NC1	NC5
81	ME	metadati di istanza	Metadati di istanza (DataType)				

Componenti spaziali della classe						NC1	NC5
040201101	CS_MAR_LIN	Andamento	GU_CPCurve3D - Composite Curve 3D				
la linea deve essere acquisita con continuità, anche in presenza di manufatti con cui in genere dovrà mantenere la consistenza topologica (la linea di costa coinciderà con parte del manufatto in caso di manufatti lineari, o parte del contorno in caso di manufatti areali). In concomitanza delle foci di corsi d'acqua la linea di costa deve essere raccordata tra gli estremi delle sponde del corso d'acqua							
04020102	CS_MAR_NOM	nome [1..*]	Multilinguismo				
indica il toponimo della costa							
Attributi di questa componente spaziale						NC1	NC5
04020101	CS_MAR_TY	Tipo	Enum	aTratti su	Andamento		
Dominio (Tipo)						NC1	NC5
	01	naturale	qualifica a tratti le parti di costa marina naturale				
	0102	bassa					
	010203	sabbiosa					

	010202	rocciosa			
	010201	ghiaiosa			
	0101	alta e scoscesa			
	02	artificiale	qualifica a tratti le parti di costa marina attrezzate con manufatti di varia natura		
	03	fittizia	qualifica i tratti di adiacenza con superfici idrografiche (in concomitanza di foci e lagune o laghi costieri)		

Vincoli

Corrispondenza linea di costa marina con boundary area di mare

La linea di costa marina deve coincidere con parte di contorno dell'area di mare

CS_MAR.Andamento (**IN**) esiste **AR_MAR**.Estensione.*B3D*

CLASSE: Area di mare (AR_MAR - 040202)

	NC1	NC5
<i>Popolamento della classe</i>		

Definizione

Parte di mare geograficamente definita e caratterizzata eventualmente da un nome proprio.

Viene introdotta per completare la descrizione territorio anche per le porzioni coperte dalle acque marine e che includono o isole, o forme naturali quali rocce/scogli o opere portuali e di difesa delle coste che altrimenti resterebbero esterne a qualunque copertura del suolo.

<i>Attributi</i>						
<i>Attributi della classe</i>					NC1	NC5
81	ME	metadati di istanza	Metadati di istanza (DataType)			

Componenti spaziali della classe							NC1	NC5
040202101	AR_MAR_SUP	Estensione	GU_CPSurfaceB3D - Composite Surface Boundary 3D					
viene qualificata l'area di mare che si attesta sulla linea di costa marina ed include eventuali opere portuali e di difesa delle coste o forme naturali quali rocce/scogli								
04020202	AR_MAR_NO M	nome [1..*]	Multiling uismo					
toponimo dell'area								
04020201	AR_MAR_TY	Tipo	Enum	aSottoaree su	Estensione			
		specifica la categoria di area di mare geograficamente delimitata						
Dominio (Tipo)							NC1	NC5
	01	baia						
	02	golfo						
	03	cala, insenatura						
	95	altro	Valore assunto dall'istanza ma non previsto dalla specifica.					

CLASSE: Linea di alta marea (CS_AM - 040203)

	NC1	NC5
<i>Popolamento della classe</i>		

Definizione

E' la linea di costa determinata dall'acqua marina durante le alte maree sizigiali. E' determinata come intersezione della terra con la locale superficie marina individuata dalla media delle alte maree sizigiali lungo un determinato periodo

<i>Attributi</i>						
<i>Attributi della classe</i>					NC1	NC5
81	ME	metadati di istanza	Metadati di istanza (DataType)			

<i>Componenti spaziali della classe</i>					NC1	NC5
040203101	CS_AM_LIN	Andamento	GU_CPCurve3D - Composite Curve 3D			

CLASSE: Linea di bassa marea **(CS_BM - 040204)**

	NC1	NC5
<i>Popolamento della classe</i>		

Definizione

E' la linea di costa determinata dall'acqua marina durante le basse maree sizigiali.

E' determinata come intersezione della terra con la locale superficie dell'acqua individuata dalla media delle basse maree sizigiali lungo un determinato periodo.

Coincide con la isobata zero e identifica l'origine del DATUM verticale (Livello Riferimento Scandagli L.R.S.) a cui i fondali sono riferiti.

Laddove l'escursione di marea provochi variazioni della linea di costa non rilevabili viene definita esclusivamente la Classe Linea di Alta Marea (CS_AM).

<i>Attributi</i>						
<i>Attributi della classe</i>					NC1	NC5
81	ME	metadati di istanza	Metadati di istanza (DataType)			

<i>Componenti spaziali della classe</i>					NC1	NC5
040204101	CS_BM_LIN	Andamento	GU_CPCurve3D - Composite Curve 3D			

CLASSE: Area intercotidale (AR_INT - 040205)

	NC1	NC5
<i>Popolamento della classe</i>		

Definizione

E' l'area compresa tra la linea di alta marea e la linea di bassa marea. All'interno di quest'area le elevazioni prendono il segno meno e sono riferite al L.R.S.. Laddove l'escursione di marea provochi variazioni della linea di costa non rilevabili l'area degenera in una linea che identifica l'origine del L.R.S.. In corrispondenza di manufatti coincide, inoltre, con la linea di costa convenzionale

<i>Attributi</i>					
<i>Attributi della classe</i>				NC1	NC5
81	ME	metadati di istanza	Metadati di istanza (DataType)		

<i>Componenti spaziali della classe</i>				NC1	NC5
040205101	AR_INT_INT	Estensione	GU_CPSurface2D - Composite Surface 2D		

Descrizione

Si intende la rappresentazione della superficie di ghiacciai o nevai perenni

CLASSE: Ghiacciaio-nevaio perenne (GHI_NV - 040301)

	NC1	NC5
<i>Popolamento della classe</i>	P	P

Definizione

Descrive la superficie di ghiacciai o nevai perenni.

I ghiacciai dell'arco alpino sono censiti e monitorati dal Comitato Glaciologico Italiano.

Attributi					
<i>Attributi della classe</i>				NC1	NC5
04030101	GHI_NV_TY	tipo	Enum	P	P
specifica se si tratta della superficie di un ghiacciaio o di un nevaio perenne					
<i>Dominio (Tipo)</i>				NC1	NC5
01		superficie di ghiacciaio	qualifica la zona di ghiacciaio	P	P
02		superficie di nevaio perenne	qualifica la zona di nevaio perenne	P	P
04030102	GHI_NV_ID	codice identificativo	String(50)		
identificativo (v. Comitato Glaciologico Italiano)					
04030103	GHI_NV_NOM	nome [0..*]	Multilinguismo (DataType)	P	P
nome del ghiacciaio					
81	ME	metadati di istanza	Metadati di istanza (DataType)	P	P

Componenti spaziali della classe							NC1	NC5
040301102	GHI_NV_SUP	Estensione	GU_CXSurfaceB3D - Complex Surface Boundary 3D				P	P
vengono rilevati tutti i ghiacciai e nevai perenni di superficie superiore al valore di soglia previsto dalla scala.								
Attributi di questa componente spaziale							NC1	NC5
04030120	GHI_NV_CON	Tipo_contorno	Enum	aTratti sul contorno 3D su	Estensione			
		contorno fisico o fittizio						
Dominio (Tipo_contorno)							NC1	NC5
01		contorno fisico	Contorno fisico					
02		contorno fittizio	Contorno fittizio					

Descrizione

Il Tema "Reticolo Idrografico" definisce la struttura simbolica di rappresentazione dell'andamento delle acque correnti; esso è rappresentato dalla linea ideale di scorrimento delle acque correnti, siano esse corsi d'acqua naturali o artificiali o infrastrutture per il trasporto di acqua (cioè le condotte, forzate e non).

Nel caso di corsi d'acqua naturali tale linea dovrebbe corrispondere alla linea di thalweg, cioè la linea di riunione delle acque o di impluvio; in un fiume di notevole larghezza, la linea di thalweg è individuata di norma dalla direttrice lungo la quale le acque scorrono più profonde e con maggiore velocità. Questa linea viene generalmente adottata per confine di due stati limitrofi separati da un fiume, o di due territori confinanti separati da un fiume, pertinenti due diverse giurisdizioni amministrative. Tuttavia, come nel caso degli specchi d'acqua i cui contorni possono essere oggetto di norme amministrative, anche in questo caso, data la natura del processo di costruzione di queste geometrie, si preferisce svincolare la nozione di mezzeria dalla sua consistenza con i limiti amministrativi.

Data la difficoltà comunque, in presenza di aree bagnate o in particolari situazioni di morfologia del letto dell'asta fluviale, di individuare tale linea durante il processo di restituzione aerofotogrammetrica (senza quindi la disponibilità di sezioni di rilievo o di rilievi particolari), si ritiene più opportuno darne al momento una definizione meno precisa e sottolinearne il valore di rappresentazione simbolica. In genere perciò essa dovrà essere contenuta nell'area bagnata o rappresentare la mezzeria del letto del fiume per quei tratti che al momento della ripresa fotografica risultano in secca. L'"alveo" del fiume viene rappresentato nello strato "Orografia" fra le classi del tema "Forme del terreno".

L'insieme dei tracciati delle acque correnti è organizzato a formare un reticolo topologico, detto appunto Reticolo Idrografico, arricchendo il tracciato sopra descritto con tratti di raccordo che idealmente rappresentano il flusso di confluenza o di derivazione di un corso d'acqua o di un'infrastruttura in o da un altro corso o infrastruttura.

In particolare, nel caso di presenza di acque ferme (Specchi d'acqua o Invasi), tutti i flussi entranti ed uscenti devono essere raccordati tra loro all'interno della superficie dello specchio d'acqua interessato.

Ogni porzione di tracciato di un corso d'acqua compresa tra due nodi del reticolo costituisce un "Elemento idrico".

Con infrastrutture per il trasporto di acqua invece si intendono i tracciati delle condotte adibite al trasporto dell'acqua sia in pressione (condotte forzate) che non. Devono essere connesse ad Elementi idrici (correlate agli eventuali canali di adduzione o scolmo) e alle "reti tecnologiche" eventualmente servite. Ogni porzione del tracciato di condotte compreso tra due nodi costituisce un oggetto della classe "Condotta". I punti terminali del reticolo ed i punti di interazione per confluenza o diramazione dei vari tracciati raccordati tra di loro costituiscono oggetti della classe "Nodo idrico".

Parte delle componenti lineari del reticolo sono aggregate a costituire la rappresentazione del percorso di:

- corsi d'acqua naturali (aste fluviali)
- canali

La classe "Corso d'acqua naturale" oltre alla rappresentazione lineare è caratterizzata anche dalla aggregazione delle relative superfici di "Area bagnata" e delle relative superfici di "Alveo".

Un insieme di corsi d'acqua naturali connessi viene a costituire una partizione (incompleta) del reticolo idrografico, detta "Reticolo idrografico naturale". In particolare esso presenta caratteristiche di orientamento che devono essere consistenti con l'altimetria.

Per quanto riguarda i canali, la loro identificazione è strettamente legata alle modalità con cui essi vengono denominati ed identificati dagli Enti gestori (Consorzi di Bonifica, Comunità Montane, Associazioni irrigue, etc.).

Note: Dovranno essere adottati i sistemi di codifica di Aste Fluviali e di Canali realizzati a livello nazionale dal Ministero dell'Ambiente per l'identificazione delle diverse occorrenze di corsi d'acqua che compongono il reticolo idrografico

CLASSE: Elemento idrico (EL_IDR - 040401)

	NC1	NC5
Popolamento della classe	P	P

Definizione

Per elemento idrico si intende la rappresentazione del tracciato del flusso d'acqua di un fiume/torrente (permanente e/o stagionale) o di un canale in uno dei seguenti casi:

- da inizio a confluenza
- da confluenza a confluenza
- da confluenza a fine
- da inizio a fine

Per elemento idrico si intende anche la rappresentazione del tracciato dei Canali lagunari che, salvo eventi eccezionali, hanno sempre il tirante d'acqua necessario per la navigazione.

Vedi: Esempio di diramazioni del tracciato di un corso d'acqua

Vedi: Esempio di confluenza di corsi d'acqua

- di un fiume/torrente o di un canale all'interno di uno specchio d'acqua o di un invaso artificiale

Vedi: Esempio di immissione/emissione da lago

Tale linea costituisce:

- la mezzeria ottenuta unendo i punti medi di sezioni di rilievo consecutive degli alvei dei corsi d'acqua, qualora queste siano rilevate e disponibili per i tratti idraulicamente controllati
- la mezzeria dell'area bagnata qualora non siano disponibili le sezioni di rilievo
- il percorso dell'acqua qualora l'area bagnata non sia rappresentabile a misura
- la mezzeria dell'alveo qualora il corso d'acqua sia in secca e non siano disponibili le sezioni di rilievo

Il tracciato collega generalmente i punti medi di sezioni di rilievo e, in caso di assenza di area bagnata e di sezioni di rilievo, si riferisce ai punti di massima depressione contenuti nell'alveo (naturale o artificiale) che lo contiene.

L'elemento idrico eredita dall'alveo che lo contiene alcuni attributi a tratti, quali la presenza di cascate. Sul reticolo artificiale viene riportata anche la presenza di opere trasversali quali sbarramenti, dighe, chiuse, etc.

Figure

- F3 - esempio di immissione/emissione da lago

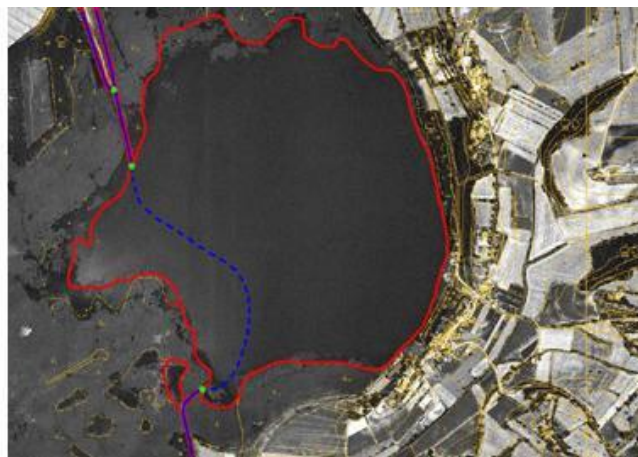

- F2 - esempio di confluenza di corsi d'acqua

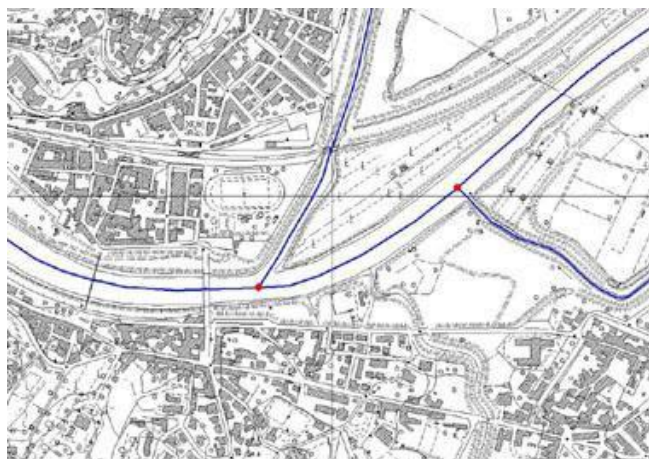

- F1 - esempio di diramazioni del tracciato di un corso d'acqua

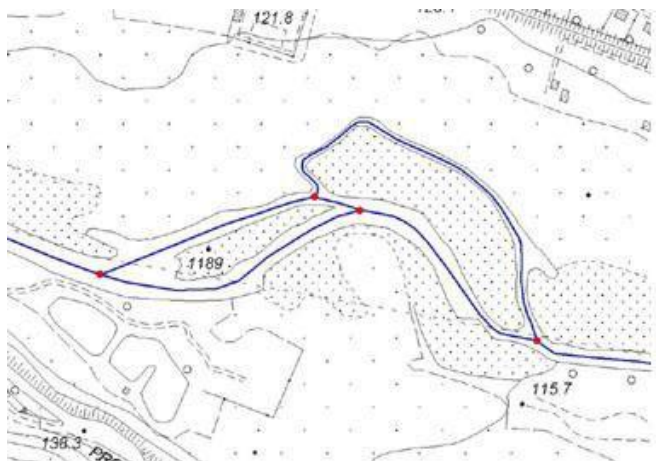

Attributi									
Attributi della classe								NC1	NC5
81	ME	metadati di istanza			Metadati di istanza (DataType)			P	P
Componenti spaziali della classe								NC1	NC5
040401101		EL_IDR_TRA	Tracciato		GU_CPCurve3D - Composite Curve 3D			P	P
rappresenta la mezzeria del corso d'acqua.									
Attributi di questa componente spaziale								NC1	NC5
04040101		EL_IDR_TY	Tipo di elemento idrico		Enum	aTratti su	Tracciato	P	P
			specifica se si tratta di mezzeria, di tracciato virtuale (all'interno di uno specchio d'acqua) o di tracciato fittizio (nel caso ad esempio di percorsi sotterranei o tombinati) introdotto per garantire la connessione del reticolo idrografico						
		Dominio (Tipo di elemento idrico)						NC1	NC5
		01	mezzeria		rappresenta il flusso dell'acqua di un corso d'acqua: ogni tratto di mezzeria può essere contenuto, anche parzialmente in una superficie di alveo inciso			P	P
		02	virtuale		rappresenta il flusso virtuale di un corso d'acqua all'interno di uno specchio d'acqua			P	P
		03	fittizio		rappresenta il flusso di un corso d'acqua non visibile (sotterraneo o tombinato). NOTE: è opportuna una metainformazione che specifichi l'affidabilità del tracciato fittizio: se cioè corrispondente alla realtà o no			P	P
04040102		EL_IDR_NAT	Natura		Enum	aTratti su	Tracciato	P	P
			a tratti, specifica la presenza di variazioni di livello rilevanti o per presenza di opere idrauliche (attraversamento di sbarramenti/dighe o chiuse) o per morfologia naturale (presenza di cascata) NOTE: è necessario definire l'entità minima considerabile come variazione di livello che dà origine al valore di questo attributo						
		Dominio (Natura)						NC1	NC5

	01	deflusso				P	P
	02	attraversamento di sbarramento/ diga/ chiusa/ impianto produzione energia	indica un dislivello dovuto alla presenza di opere d'arte			P	P
	03	cascata	indica un dislivello naturale			P	P
	95	altro	Valore assunto dall'istanza ma non previsto dalla specifica.			P	P
04040104	EL_IDR_LIV	Livello	Enum	aTratti su	Tracciato	P	P
		specifica a tratti la posizione relativa degli elementi idrici rispetto ad altri oggetti presenti sul territorio, qualificando i tratti in sottopasso					
		Dominio (Livello)				NC1	NC5
	01	in sottopasso				P	P
	02	non in sottopasso				P	P
04040105	EL_IDR_NAV	Navigabilità	Boolean	aTratti su	Tracciato		
		qualifica i tratti del corso d'acqua navigabili					
04040106	EL_IDR_PEN	Sede pensile	Enum	aTratti su	Tracciato		
		qualifica i tratti del corso d'acqua la cui sede è pensile					
		Dominio (Sede pensile)				NC1	NC5
	01	in sede pensile					
	02	non in sede pensile					
04040107	EL_IDR_ART	Stato alveo	Enum	aTratti su	Tracciato		
		Dominio (Stato alveo)				NC1	NC5
	01	naturale					
	02	interessato da opere di regolazione					
	03	artificiale					

Vincoli

Disgiunzione dei tracciati degli elementi idrici tra di loro e con le condotte

I tracciati degli elementi idrici devono essere disgiunti o al massimo adiacenti tra loro e disgiunti o adiacenti con la mezzeria delle condotte

EL_IDR.Tracciato (DJ| TC) perOgni (CONDOT.Mezzeria_fascio , EL_IDR.Tracciato)

Appartenenza del tracciato di un elemento idrico al reticolo idrografico

Il tracciato di ogni elemento idrico deve essere contenuto nel reticolo idrografico

EL_IDR.Tracciato (**EQ| IN**) esiste **RT_IDR**.Sviluppo

Boundary tracciato elemento idrico coincidente con nodo idrico

Il boundary dei tracciati degli elementi idrici coincide con un insieme di nodi idrici

EL_IDR.Tracciato.*BND* partizionato **ND_IDR**.Posizione

CLASSE: Condotta (CONDOT - 040402)

	NC1	NC5
<i>Popolamento della classe</i>	P	P

Definizione

Si intendono i tracciati delle condotte adibite al trasporto dell'acqua sia in pressione (condotte forzate) che no.

Poiché in questo strato viene rappresentata la mezzeria del fascio, le tubature singole alla grande scala sono rappresentate come "Condutture"

Attributi						
Attributi della classe					NC1	NC5
04040201	CONDOT_TY	categoria di condotta	Enum		P	P
		qualifica il tipo di condotta				
Dominio (Categoria di condotta)					NC1	NC5
	01	forzata	qualifica la condotta che convoglia acqua in pressione		P	P
	02	in impianto produzione di energia			P	P
	95	altro	Valore assunto dall’istanza ma non previsto dalla specifica.		P	P
81	ME	metadati di istanza	Metadati di istanza (DataType)		P	P

Componenti spaziali della classe							NC1	NC5
040402101	CONDOT_CL	Mezzeria_fascio	GU_CPCurve3D - Composite Curve 3D				P	P
rappresenta la mezzeria del manufatto o del complesso di manufatti "Conduttura", adibito al trasporto dell'acqua								
Attributi di questa componente spaziale							NC1	NC5
04040203	CONDOT_NTU	Numero tubi	Integer	aTratti su	Mezzeria_fascio			
		indica a tratti il numero di tubi rappresentati dalla loro mezzeria						
04040204	CONDOT_SED	Sede	Enum	aTratti su	Mezzeria_fascio	P	P	
		indica a tratti il tipo di sede della condotta						
Dominio (Sede)							NC1	NC5
	01	in superficie	la sede della condotta è sul piano di campagna				P	P
	02	sopraelevata	la sede della condotta è su manufatto				P	P
	04	interrata	la sede della condotta è interrata				P	P
04040205	CONDOT_TRT	Tipo tracciato	Enum	aTratti su	Mezzeria_fascio			
		specifica, a tratti, il tipo di tracciato che rappresenta la condotta, cioè se mezzeria del manufatto,						

			se virtuale per garantire il raccordo al reticolo all'interno di specchi d'acqua o alvei incisi, o se fittizio per i tratti interrati, per garantire la continuità dell'elemento					
		Dominio (Tipo tracciato)					NC1	NC5
		01	mezzeria	rappresenta il manufatto in superficie				
		02	virtuale	per garantire la connessione nel reticolo				
		03	fittizio	per garantire la continuità in caso di sede interrata				
	04040206	CONDOT_LIV	Livello	Enum	aTratti su	Mezzeria_fascio	P	P
			specifica a tratti la posizione relativa della condotta rispetto ad altri oggetti presenti sul territorio, qualificando i tratti in sottopasso					
		Dominio (Livello)					NC1	NC5
		01	in sottopasso				P	P
		02	non in sottopasso				P	P

Vincoli

Disgiunzione delle mezzerie delle condotte tra loro e con gli elementi idrici

Le mezzerie delle condotte devono essere tra loro disgiunte o al massimo adiacenti e disgiunte o adiacenti con il tracciato degli elementi idrici

CONDOT.Mezzeria_fascio (**DJ**| **TC**) perOgni (**CONDOT**.Mezzeria_fascio , **EL_IDR**.Tracciato)

Appartenenza della mezzeria delle condotte al reticolo idrografico

La mezzeria delle condotte deve essere contenuta in un reticolo idrografico

CONDOT.Mezzeria_fascio (**EQ**| **IN**) esiste **RT_IDR**.Sviluppo

Boundary tracciato coincidente con nodo idrico

Il boundary dei tracciati delle condotte coincide con la posizione di un insieme di nodi idrici

CONDOT.Mezzeria_fascio.**BND** partizionato **ND_IDR**.Posizione

CLASSE: Nodo idrico (ND_IDR - 040403)

	NC1	NC5
<i>Popolamento della classe</i>	P	P

Definizione

Un nodo idrico rappresenta:

- il punto di inizio o di fine di un Elemento Idrico o di una Condotta
- o il punto di connessione del tracciato di due Elementi idrici e/o Condotte.

<i>Attributi</i>						
<i>Attributi della classe</i>					NC1	NC5
04040301	ND_IDR_TY	tipo di nodo idrico [1..*]	Enum		P	P
definisce la tipologia di nodo nel reticolo idrografico (inizio, interruzione/ripresa, confluenza/biforcazione, intersezione con limite di costa o limite di specchio d'acqua)						
<i>Dominio (Tipo di nodo idrico)</i>					NC1	NC5
01		inizio/fine	qualifica un nodo terminale del reticolo, origine o fine di un elemento idrico		P	P
02		confluenza/diramazione	qualifica un nodo del reticolo in cui un corso d'acqua confluisce in un altro, o si dirama in due elementi idrici		P	P
03		interruzione/ripresa	qualifica un nodo in cui viene a mancare la visibilità del tracciato del corso d'acqua, o viceversa in cui ricompare un corso d'acqua di cui si era persa la visibilità; due nodi così qualificati possono costituire gli estremi di un tratto fittizio		P	P
04		intersezione con limite di costa marina			P	P
05		cambio attributo elemento idrico/condotta			P	P
06		intersezione con reti tecnologiche			P	P
81	ME	metadati di istanza	Metadati di istanza (DataType)		P	P

<i>Componenti spaziali della classe</i>					NC1	NC5
040403101	ND_IDR_POS	Posizione	GU_Point3D - Point 3D		P	P
rappresenta o un punto di interazione di Elementi Idrici (confluenze, diramazioni, derivazioni) o un punto iniziale (sorgente, fontanile, pozzo, etc.) o un punto terminale (inghiottitoio, spaglio, intersezione con la Linea di costa marina) NOTE: In un contesto solo bidimensionale il tipo spaziale di questo attributo è P2D e corrisponde alla sua proiezione planare						

Vincoli**Disgiunzione nodi idrici**

Non deve esistere sovrapposizione tra i nodi idrici

ND_IDR.Posizione (**DJ**) perOgni **ND_IDR**.Posizione

CLASSE: Corso d'acqua naturale (ASTA_F - 040404)

SOTTOCLASSE DI : CS_ACQ

	NC1	NC5
<i>Popolazione della classe</i>	P	P

Definizione

Rappresenta un corso d'acqua naturale (asta fluviale) a regime costante e/o torrentizio, che raccoglie le acque di un bacino idrografico e sbocca in un altro corso d'acqua, in uno specchio d'acqua o nel mare. Con "corso d'acqua naturale" si intende quindi un corpo idrico superficiale ad acque correnti, insediandosi naturalmente.

Il percorso di ogni istanza di questa classe è ottenuto aggregando in modo ordinato, secondo il verso di scorrimento dell'acqua, e quindi conformemente all'andamento della pendenza del terreno, elementi idrici (che definiscono il tracciato). E' inoltre caratterizzata dall'insieme delle "Aree bagnate" che sono state rilevate in sede di restituzione e dall'insieme degli "Alvei" riconosciuti tra le forme naturali del terreno come le zone di letto dell'asta fluviale.

L'insieme dei corsi d'acqua naturali costituisce un reticolo topologicamente connesso, tranne i casi di presenza di inghiottitoi che determinano il verificarsi di percorsi sotterranei non ricostruibili e il caso di spaglio, ovvero di dispersione delle acque nel suolo (in genere ottenuto con opere idrauliche che modificano il tracciato naturale del corso d'acqua); quindi il tracciato di un corso d'acqua naturale costituisce una partizione del reticolo idrografico naturale.

<i>Attributi</i>					
<i>Attributi della classe</i>				NC1	NC5
04040404	ASTA_F_ORD	ordine	Integer	P	P
specifica l'ordine del fiume, calcolato a partire dai recettori che sfociano nel mare ed incrementato risalendo i tributari					
04048101	CS_ACQ_ID	codice identificativo	String(50)	P	P
04048102	CS_ACQ_APP	apposizione [1..*]	Multilinguismo (DataType)	P	P
indica il nome comune preposto al nome proprio (fiume, torrente, rio, roggia, canale, etc.)					
04048103	CS_ACQ_NOM	nome [1..*]	Multilinguismo (DataType)	P	P
specifica il nome principale del corso d'acqua					
04048181	CS_ACQ_ME	metadati di istanza	Metadati di istanza (DataType)	P	P

<i>Componenti spaziali della classe</i>				NC1	NC5
040404101	ASTA_F_PER	Percorso	GU_CXCurve3D - Complex Curve 3D	P	P
corrisponde all'insieme di Elementi idrici (composizione dell'attributo tracciato_3D) che rappresentano il tracciato di un dato corso d'acqua naturale. Si assume che il tracciato complessivo di ogni corso d'acqua naturale sia generalmente connesso, ma l'attributo geometrico è di tipo CX per comprendere le situazioni in cui porzioni del tracciato del corso d'acqua naturale siano sotterranee e non sia significativa l'acquisizione di un elemento idrico fittizio di connessione NOTE: In un contesto solo bidimensionale il tipo spaziale di questo attributo è GU_CXCurve2D e corrisponde alla sua proiezione planare					
040404102	ASTA_F_ASU	Superficie_alveo	GU_CXSurfaceB3D - Complex Surface Boundary 3D	PCL	PCL
corrisponde all'insieme di superfici di alveo, riconosciute come forme naturali del terreno, di pertinenza del corso d'acqua naturale					
040404103	ASTA_F_BSU	Superficie_bagnata [0..1]	GU_CXSurfaceB3D - Complex Surface Boundary 3D	PCL	PCL
corrisponde all'insieme di superfici dell'area bagnata rilevata di pertinenza del corso d'acqua naturale NOTE: l'insieme è ordinato congruentemente all'andamento dell'altimetria					

Ruoli

	Csrdicst
	Csrdicst [0..1]: CS_ACQ <u>inverso</u> Cstdicrs [0..*]
	Cstdicrs
	Cstdicrs [0..*]: CS_ACQ <u>inverso</u> Csrdicst [0..1]

Vincoli

Distinzione dei tracciati dei corsi d'acqua naturali

I tracciati dei corsi d'acqua naturali sono tra loro al più adiacenti

ASTA_F.Percorso (**DJ**| **TC**) perOgni **ASTA_F**.Percorso

Appartenenza dei corsi d'acqua al reticolo idrografico naturale

I percorsi dei corsi d'acqua devono appartenere al reticolo idrografico naturale

ASTA_F.Percorso (**EQ**| **IN**) esiste **RT_IDN**.Percorso

Tracciato corrispondente ad insieme di elementi idrici

Il tracciato di un corso d'acqua naturale corrisponde all'insieme di oggetti della classe Elemento idrico

ASTA_F.Percorso compostoDa **EL_IDR**.Tracciato

Boundary tracciato corrispondente a nodi idrici

Il boundary del tracciato dei corsi d'acqua naturali corrisponde ad un insieme di nodi idrici

ASTA_F.Percorso.**BND** (**IN**) unione **ND_IDR**.Posizione

Superficie alveo e alvei naturali

La superficie di alveo di un corso d'acqua naturale è composta da un insieme di oggetti della classe Alveo

ASTA_F.Superficie_alveo.*superficie* compostoDa **ALVEO**.Sup_estensione.*superficie*

Superficie area bagnata corrisponde ad aree bagnate

La superficie di area bagnata di un corso d'acqua naturale è composta da un insieme di oggetti della classe Area bagnata

ASTA_F.Superficie_bagnata.*superficie* compostoDa **AB_CDA**.Estensione.*superficie*

CLASSE: Canale (CANALE - 040405)

SOTTOCLASSE DI : CS_ACQ

	NC1	NC5
<i>Popolamento della classe</i>	P	P

Definizione

Corso d'acqua artificiale, ovvero realizzato con l'inserimento di un manufatto in materiali naturali o artificiali, costruito a scopo di approvvigionamento, irrigazione, navigazione, bonifica, etc.

Il percorso di ogni istanza di questa classe è ottenuto aggregando in modo ordinato, secondo il verso di scorrimento dell'acqua se costante oppure secondo un verso omogeneo convenzionale, elementi idrici che ne rappresentano il tracciato; in taluni casi, quando cioè l'identificazione del canale corrisponde non tanto all'identificazione dell'infrastruttura quanto al nome delle acque che seguono un certo tracciato in funzione di adeguate modalità di regolazione ai punti di presa, uno stesso elemento idrico può appartenere a più tracciati di canale.

Un canale può essere caratterizzato dalle proprie aree bagnate, se rilevabili.

Canali che derivano da o recapitano in corpi idrici naturali devono essere adeguatamente connessi al reticolo idrografico naturale.

<i>Attributi</i>					
<i>Attributi della classe</i>				NC1	NC5
04048101	CS_ACQ_ID	codice identificativo	String(50)	P	P
04048102	CS_ACQ_APP	apposizione [1..*]	Multilinguismo (DataType)	P	P
indica il nome comune preposto al nome proprio (fiume, torrente, rio, roggia, canale, etc.)					
04048103	CS_ACQ_NOM	nome [1..*]	Multilinguismo (DataType)	P	P
specifica il nome principale del corso d'acqua					
04048181	CS_ACQ_ME	metadati di istanza	Metadati di istanza (DataType)	P	P

<i>Componenti spaziali della classe</i>				NC1	NC5
040405101	CANALE_PER	Percorso	GU_CXCurve3D - Complex Curve 3D	P	P
corrisponde all'insieme di Elementi Idrici (aggregazione dell'attributo "tracciato_3D") che rappresentano il percorso di un dato canale NOTE: In un contesto solo bidimensionale il tipo spaziale di questo attributo è Go2D e corrisponde alla sua proiezione planare					
040405102	CANALE_ASU	Superficie_alveo_a	GU_CXSurfaceB3D - Complex Surface Boundary 3D	PCL	PCL
Corrisponde all'insieme di superfici di alveo artificiale rilevato di pertinenza del canale					
040405103	CANALE_BSU	Superficie_bagnata [0..1]	GU_CXSurfaceB3D - Complex Surface Boundary 3D	PCL	PCL
corrisponde all'insieme di superfici dell'area bagnata rilevata di pertinenza del canale					

Ruoli

	Csrdicst
	Csrdicst [0..1]: CS_ACQ <u>inverso</u> Cstdicst [0..*]
	Cstdicst
	Cstdicst [0..*]: CS_ACQ <u>inverso</u> Csrdicst [0..1]

Vincoli

Tracciato corrispondente ad insieme di elementi idrici

Il tracciato dei canali corrisponde all'insieme di oggetti della classe Elemento idrico

CANALE.Percorso compostoDa **EL_IDR**.Tracciato

Boundary tracciato coincidente nodi idrici

Il boundary del tracciato dei canali corrisponde ad un insieme di nodi idrici

CANALE.Percorso.*BND* (**IN**) unione **ND_IDR**.Posizione

Superficie alveo e alvei artificiali

la superficie dell'alveo dei canali è composta da un insieme di alvei artificiali

CANALE.Superficie_alveo_a.*superficie* compostoDa **ALVEO_A**.Estensione.*superficie*

Superficie bagnata di canale e aree bagnate

La superficie dell'area bagnata di ogni canale è composta da un insieme di oggetti della classe area bagnata

CANALE.Superficie_bagnata.*superficie* compostoDa **AB_CDA**.Estensione.*superficie*

CLASSE: Reticolo idrografico naturale (RT_IDN - 040407)

	NC1	NC5
<i>Popolamento della classe</i>		

Definizione

L'insieme dei tracciati dei Corsi d'acqua naturali che drenano un bacino idrografico del primo ordine, cioè il corso d'acqua naturale che sfocia nel mare più l'insieme di tutti i suoi affluenti, costituisce un'occorrenza di questa classe; tale insieme è reticolo connesso, orientato e ordinato. L'orientamento del reticolo idrografico naturale deve essere conforme all'andamento delle pendenze e quindi dell'altimetria

<i>Attributi</i>						
<i>Attributi della classe</i>					NC1	NC5
81	ME	metadati di istanza	Metadati di istanza (DataType)			

<i>Componenti spaziali della classe</i>				NC1	NC5
040407101	RT_IDN_PER	Percorso	GU_CXCurve3D - Complex Curve 3D		
è l'insieme dei tracciati dei corsi d'acqua naturali; non è stata scelta come tipologia una GU_CNCurve3D per compendare le situazioni di non connessione dei tracciati dei corsi d'acqua naturali nelle situazioni di percorsi sotterranei non conosciuti NOTE: l'orientamento del percorso deve essere consistente con l'andamento dell'altimetria. In un contesto solo bidimensionale il tipo spaziale di questo attributo è GCXCurve2D e corrisponde alla sua proiezione planare.					

Vincoli**Composizione del reticolo idrografico naturale**

Il tracciato di ogni istanza del reticolo idrografico naturale è costituito dall'insieme connesso (salvo eccezioni) dei tracciati dei corsi d'acqua naturali, tra loro al più adiacenti; viceversa il tracciato di ogni corso d'acqua naturale appartiene al reticolo idrografico naturale

RT_IDN.Percorso compostoDa **ASTA_F**.Percorso

Appartenenza del reticolo idrografico naturale al reticolo complessivo

Il reticolo idrografico naturale è un sottografo del reticolo idrografico complessivo

RT_IDN.Percorso dj-IN **RT_IDR**.Sviluppo

CLASSE: Reticolo idrografico (RT_IDR - 040408)

	NC1	NC5
<i>Popolamento della classe</i>		

Definizione

L'insieme connesso degli Elementi Idrici e delle Condotte costituisce il Reticolo Idrografico. Questa classe realizza la topologia a rete e ne esprime le proprietà di connessione; la frontiera di ogni elemento lineare è costituita da due Nodi idrici.

<i>Attributi</i>						
<i>Attributi della classe</i>					NC1	NC5
81	ME	metadati di istanza	Metadati di istanza (DataType)			

<i>Componenti spaziali della classe</i>				NC1	NC5
040408101	RT_IDR_PER	Sviluppo	GU_CXCurve3D - Complex Curve 3D		
Comprende l'insieme degli Elementi Idrici e delle Condotte. In particolare il "Reticolo Idrografico Naturale" ne costituisce una sua parte NOTE: In un contesto solo bidimensionale il tipo spaziale di questo attributo è GU_CXCurve2D e corrisponde alla sua proiezione planare					

Vincoli**Disgiunzione tra reticoli idrografici**

Non devono esistere nè sovrapposizioni nè adiacenze tra sottoreti del reticolo idrografico

RT_IDR.Sviluppo (DJ) perOgni RT_IDR.Sviluppo

Composizione del reticolo idrico

il tracciato del reticolo idrografico è costituito dai tracciati degli elementi idrici e delle condotte, tra loro disgiunti o al più adiacenti; viceversa il tracciato di ogni elemento idrico e di ogni condotta appartiene al reticolo

RT_IDR.Sviluppo compostoDa (CONDOT.Mezzeria_fascio , EL_IDR.Tracciato)

CLASSE <<ABSTRACT>>: Corso d'acqua (CS_ACQ - 040481)

SUPERCLASSE Disjoint complete DI [ASTA_F, CANALE]

	NC1	NC5
Popolamento della classe	P	P

Definizione

Questa classe viene introdotta per specificare l'associazione tra corso d'acqua tributario e corso d'acqua recettore indipendentemente dal fatto che si tratti di corso d'acqua naturale o di canale. La relazione viene stabilita solo tra corsi d'acqua adeguatamente identificati e non a livello di struttura di base (EL_IDR e ND_IDR).

Poichè, invece, i vincoli che condizionano gli attributi spaziali si differenziano tra corsi d'acqua naturali e corsi d'acqua artificiali, questa classe non è caratterizzata da attributi geometrici

Attributi					
Attributi della classe				NC1	NC5
04048101	CS_ACQ_ID	codice identificativo	String(50)	P	P
04048102	CS_ACQ_APP	apposizione [1..*]	Multilinguismo (DataType)	P	P
		indica il nome comune preposto al nome proprio (fiume, torrente, rio, roggia, canale, etc.)			
04048103	CS_ACQ_NOM	nome [1..*]	Multilinguismo (DataType)	P	P
		specifica il nome principale del corso d'acqua			
04048181	CS_ACQ_ME	metadati di istanza	Metadati di istanza (DataType)	P	P

Ruoli

	Csrdicst
	Csrdicst [0..1]: CS_ACQ <u>inverso</u> Cstdicrs [0..*]
	Cstdicrs
	Cstdicrs [0..*]: CS_ACQ <u>inverso</u> Csrdicst [0..1]

Descrizione

In questo strato sono inclusi il tema dell'altimetria con la descrizione di curve di livello e punti quotati, il tema della batimetria con la descrizione delle curve batimetriche e dei punti batimetrici (fondali), il tema delle forme naturali del terreno, cioè di quegli elementi ausiliari di lettura della morfologia del territorio e il tema dei modelli digitali del terreno

TEMA: Altimetria 0501**Descrizione**

Descrizione della morfologia del terreno tramite curve di livello e punti quotati

CLASSE: Curva di livello (CV_LIV - 050101)**Classe con istanze monoscala**

	NC1	NC5
Popolamento della classe	P	P

Definizione

Elemento descrittivo dell'altimetria del territorio, tracciato per restituzione fotogrammetrica o, più modernamente, come interpolazione dal DTM.

Devono essere tracciate su tutto il territorio cartografato con la sola esclusione delle zone con pendenza media inferiore o uguale al 2%.

Attributi					
Attributi della classe				NC1	NC5
05010101	CV_LIV_DT	determinazione	Enum	P	P
	Indica l'origine della curva di livello				
	Dominio (Determinazione)				
	01	restituzione fotogrammetrica diretta		P	P
	02	interpolazione dal tin		P	P
	03	interpolazione dal dem		P	P
	95	altro	Valore assunto dall'istanza ma non previsto dalla specifica.	P	P
05010102	CV_LIV_TY	tipo	Enum	P	P
	Dominio (Tipo)				
	01	direttrice	si definiscono direttrici le curve di livello la cui equidistanza, espressa in metri, è pari a cinque volte quella definita per le curve di livello ordinarie	P	P
	02	ordinaria, intermedia	si definiscono ordinarie le curve di livello la cui equidistanza, espressa in metri, è pari a 1/1000 del denominatore di scala	P	P
	04	ausiliaria	si definiscono ausiliarie le curve di livello la cui equidistanza è un sottomultiplo di quella definita per le curve ordinarie; vengono tracciate quando, con l'equidistanza stabilita dalle curve ordinarie, non sia possibile descrivere tutte	P	P

			le irregolarità del terreno (cocuzzoli, selle, bruschi cambiamenti di pendio tra curva e curva) oppure quando la pendenza del terreno è molto dolce: in tale caso le curve di livello troppo distanziate non renderebbero sufficientemente evidente la morfologia del terreno		
05010103	CV_LIV_Q	quota	Integer	P	P
	valore della quota cui la curva di livello si riferisce				
81	ME	metadati di istanza	Metadati di istanza (DataType)	P	P

Componenti spaziali della classe				NC1	NC5
050101101	CV_LIV_LIN	Localizzazione	GU_CPCurve3D - Composite Curve 3D	P	P
Le curve di livello “ordinarie” vengono tracciate con un’equidistanza pari a 1/1000 della scala della carta					
	<i>Attributi di questa componente spaziale</i>			NC1	NC5
05010104	CV_LIV_CER	Attendibilità_certa	Enum	aTratti su	Localizzazione
				P	P
		Definisce se una curva è di determinazione 'certa' o 'incerta'. Vengono generalmente definite come incerte quelle curve tracciate su zone di territorio densamente vegetato (copertura > 70%).			
	Dominio (Attendibilità_certa)			NC1	NC5
	01	certa		P	P
	02	incerta		P	P

CLASSE: Punto quotato (PT_QUO - 050102)**Classe con istanze monoscala**

	NC1	NC5
Popolamento della classe	P	P

Definizione

Vengono riportati e contraddistinti tutti quei punti che rivestono una particolare importanza per la descrizione del comportamento altimetrico del terreno, ubicati su di esso in forma stabile e determinati con particolare cura.

Vengono di preferenza quotati i seguenti particolari planimetrici: sorgenti, confluenze, ed in genere confluenze di fossi, sfioratori di cascate o di prese d'acqua, diramazione dei canali, ponti, guadi, laghi, pozzi fontane, argini, bivi, curve stradali, fabbricati, isolati, manufatti ferroviari (quota riferita al piano rotaia), chiese, cappelle (quota riferita al suolo presso l'ingresso principale), croci, piloni.

Nei centri urbani si quotano gli incroci stradali, le piazze, i cortili, gli edifici pubblici (quota riferita al suolo presso l'ingresso principale).

Si quotano inoltre le cime dei monti, le selle, le sommità, le estremità di speroni, le sommità, le estremità di speroni, le sommità ed i piedi dei salti di roccia, i cigli di ripiani, i fondi di dolina ed in genere i particolari di spiccata evidenza. Sui corsi d'acqua le quote non sono riferite al pelo dell'acqua, ma al suolo dei particolari topografici che emergono o li attraversano o esistenti sulle rive.

Sui laghi si pone la quota indicante il livello ufficiale del pelo d'acqua; nei bacini la quota indica il massimo invaso.

Attributi					
Attributi della classe				NC1	NC5
05010201	PT_QUO_SED	sede	Enum	P	P
indica se il punto è individuato su elemento artificiale o naturale e di quale natura					
Dominio (Sede)				NC1	NC5
	01	suolo		P	P
	0104	depressione		P	P
	0103	su passo/valico		P	P
	0102	su vetta		P	P
	0101	strada o infrastruttura di circolazione		P	P
	02	su acqua		P	P
	03	su manufatto / edificio		P	P
	0302	in gronda o su copertura		P	P
	0301	al piede		P	P
	95	altro	Valore assunto dall’istanza ma non previsto dalla specifica.	P	P
05010202	PT_QUO_RIL	tipo di acquisizione	Enum	P	P
Dominio (Tipo di acquisizione)				NC1	NC5
	01	di campagna		P	P
	02	stereo		P	P
	95	altro	Valore assunto dall’istanza ma non previsto	P	P

			dalla specifica.		
05010203	PT_QUO_SCA	significatività alla scala	Enum		
	<i>Dominio (Significatività alla scala)</i>			NC1	NC5
	01	p1	significativo a scala 1:1000		
	02	p2	significativo a scala 1:2000		
	03	p5	significativo a scala 1:5000		
	04	p10	significativo a scala 1:10000		
	05	p25	significativo a scala 1:25000		
	06	p50	significativo a scala 1:50000		
	95	altro	Valore assunto dall'istanza ma non previsto dalla specifica.		
05010204	PT_QUO_Q	quota	Real	P	P
81	ME	metadati di istanza	Metadati di istanza (DataType)	P	P

	<i>Componenti spaziali della classe</i>			NC1	NC5
050102101	PT_QUO_POS	Localizzazione	GU_Point3D - Point 3D	P	P

CLASSE: Breakline (BRK_LN - 050103)

Classe con istanze monoscala

	NC1	NC5
<i>Popolamento della classe</i>	P	P

Definizione

Devono essere tracciate sul territorio cartografato tutti quei particolari morfologici non descritti da altre linee appartenenti alla viabilità, all'idrografia, alle divisioni del terreno e alle forme terrestri e utili alla corretta definizione della morfologia, quali crinali, selle, conoidi, impluvi, ...

<i>Attributi</i>					
<i>Attributi della classe</i>				NC1	NC5
05010301	BRK_LN_TY	categoria	Enum		
<i>Dominio (Categoria)</i>				NC1	NC5
	01	impluvio			
	02	scarpata di piccole dimensioni			
	03	dividente generica			
	04	fossetto di scolo			
	05	crinale			
	95	altro	Valore assunto dall'istanza ma non previsto dalla specifica.		
81	ME	metadati di istanza	Metadati di istanza (DataType)	P	P

<i>Componenti spaziali della classe</i>				NC1	NC5
050103101	BRK_LN_LIN	Localizzazione	GU_CPCurve3D - Composite Curve 3D	P	P

Descrizione

Fornisce l'andamento del fondo e la profondità dell'acqua rispetto ad un DATUM verticale attraverso curve batimetriche e punti batimetrici (fondali). La batimetria viene riferita a un definito DATUM verticale, in particolare le curve batimetriche e i fondali del mare (IIM) sono riferiti al livello medio delle basse maree sizigiali, mentre le curve batimetriche e i fondali (IIM) dei laghi, qualora siano rappresentati, sono riferiti al livello medio ufficiale del lago misurato durante uno specifico intervallo di tempo. Il livello medio ufficiale del lago è calcolato rispetto al livello medio del mare.

CLASSE: Curva batimetrica (LN_BTMT - 050201)

Classe con istanze monoscala

	NC1	NC5
Popolamento della classe	P	P

Definizione

Una curva batimetria è una linea, derivata per interpolazione di un rilievo idrografico, che unisce punti di uguale profondità del fondale rispetto ad un dato livello dell'acqua (datum verticale).

La batimetria viene rappresentata per il mare e, se non espressamente richiesta e rilevata, viene riportata senza interpolazione da carte nautiche dell'Istituto Idrografico della Marina e da rilievi batimetrici di altri Enti qualificati (con riferimento alla normativa Nazionale vigente).

L'intervallo di rappresentazione delle curve batimetriche ricavate da carte nautiche IIM segue lo standard internazionale IHO (vedere ad es. IHO-M4 e IHO-INT1).

L'accuratezza cambia in funzione della profondità in quanto si tratta di misure dirette, si fa riferimento agli standard internazionali in materia, quali: IHO S44, S57, S100.

Attributi						
Attributi della classe					NC1	NC5
05020101	LN_BTMT_DET	determinazione	Enum		P	P
Indica l'origine della curva di livello batimetrica						
Dominio (Determinazione)					NC1	NC5
	01	acquisizione iim			P	P
	0102	da rilievo			P	P
	0101	da cartografia nautica			P	P
	02	acquisizione non iim			P	P
	0202	da rilievo			P	P
	0201	da cartografia			P	P
05020102	LN_BTMT_TY	tipo	Enum			
Dominio (Tipo)					NC1	NC5
	01	direttrice	una curva di livello ogni 5, in corrispondenza di quote multiple di 5 volte l'equidistanza, deve essere definita come direttrice. Le curve di livello direttrici sono generalmente interrotte per l'indicazione delle quote, da immettersi con criterio cartografico.			
	02	ordinaria				

	95	altro	Valore assunto dall'istanza ma non previsto dalla specifica.		
05020103	LN_BT_M_PRO	profondità	Integer	P	P
	valore di profondità del fondale, cui la curva batimetrica si riferisce, misurato rispetto a un DATUM verticale				
05020104	LN_BT_M_CER	attendibilità certa	Enum		
	<i>Dominio (Attendibilità certa)</i>			NC1	NC5
	01	certa			
	02	incerta			
81	ME	metadati di istanza	Metadati di istanza (DataType)	P	P

<i>Componenti spaziali della classe</i>				NC1	NC5
050201201	LN_BT_M_LIN	Localizzazione	GU_CPCurve3D - Composite Curve 3D	P	P

CLASSE: Punto batimetrico (PT_BTM - 050202)

Classe con istanze monoscala

	NC1	NC5
<i>Popolamento della classe</i>	P	P

Definizione

Un punto batimetrico, detto anche fondale, è una profondità misurata dell'acqua riferita a un DATUM verticale (può essere un'altezza emergente dall'acqua) (da: IHO-S57 Appendice A, Catalogo degli Oggetti, edizione 3.1, Nov. 2000 e da IHO Registry).

I fondali emergenti sono indicati da un valore negativo.

L'accuratezza cambia in funzione della profondità in quanto si tratta di misure dirette, si fa riferimento agli standard internazionali in materia, quali: IHO S44, S57, S1.

<i>Attributi</i>					
<i>Attributi della classe</i>				NC1	NC5
05020201	PT_BTM_DET	determinazione	Enum	P	P
<i>Dominio (Determinazione)</i>				NC1	NC5
	01	acquisizione iim		P	P
	0102	da rilievo		P	P
	0101	da cartografia nautica		P	P
	02	acquisizione non iim		P	P
	0202	da rilievo		P	P
	0201	da cartografia		P	P
05020202	PT_BTM_QMF	qualità misura fondale	Enum		
Indica l'affidabilità del valore del punto batimetrico					
<i>Dominio (Qualità misura fondale)</i>				NC1	NC5
	01	profondità nota			
	02	fondale dubbio	una profondità che può essere inferiore rispetto a quella indicata		
	03	fondale non affidabile	una profondità considerata non affidabile o proveniente da rilievi a piccola scala		
	04	non trovato il fondo alla profondità indicata			
	05	segnalato ma non rilevato	valore della profondità ottenuto da un report ma non pienamente rilevato		
	06	segnalato ma non confermato	valore della profondità ottenuto da un report, che non è stato possibile confermare		
05020204	PT_BTM_PRO	profondità del punto batimetrico	Real	P	P

	Valore della profondità misurata di un fondale rispetto al DATUM verticale				
81	ME	metadati di istanza	Metadati di istanza (DataType)	P	P

	<i>Componenti spaziali della classe</i>				NC1	NC5
050202101	PT_BTM_POS	Localizzazione	GU_Point3D - Point 3D		P	P

TEMA: Forme del terreno 0503**Descrizione**

Rientrano nella descrizione dello strato le entità che definiscono l'andamento morfologico del terreno e che spesso hanno una funzione di vestizione simbolica ausiliaria alla lettura ed orientamento nella rappresentazione cartografica. Appartengono a questo tema le scarpate, caratterizzate da prevalente sviluppo longitudinale che col diminuire della scala tende a collassare da superficie in linea, e le forme naturali del terreno quali calanchi, doline, rocce, frane ecc... che caratterizzano l'orografia del territorio e che in rappresentazione cartografica si dotano di particolari simbologie di ausilio alla lettura del territorio.

CLASSE: Forma naturale del terreno (F_NTER - 050301)

Classe con istanze monoscala

	NC1	NC5
Popolamento della classe	P	P

Definizione

Classe che descrive la natura geomorfologica del territorio con la descrizione di superfici che sono assimilabili a temi di copertura del suolo.

Attributi						
Attributi della classe					NC1	NC5
05030101	F_NTER_TY	tipo	Enum		P	P
	caratteristica orografica del terreno					
	Dominio (Tipo)				NC1	NC5
	01	rocce	superfici di terreno costituite esclusivamente da formazioni rocciose affioranti.		P	P
	02	scogli	superfici di terreno costituite esclusivamente da formazioni rocciose che emergono isolate dalle acque del mare o di un lago		P	P
	03	frana/conoide	Accumulo, a forma di settore di cono, di materiale detritico (deiezioni) allo sbocco di solchi vallivi in pianura o in alte valli. I detriti si dispongono a ventaglio assumendo appunto la forma di una sezione longitudinale di un cono, il cui apice, più elevato è allo sbocco della valle.. Il rilievo dovrà permettere la campitura rappresentativa dell'area, evitando eccessive frastagliature dei bordi.		P	P
	04	dolina	Cavità superficiale del terreno, di origine carsica, di forma approssimativamente circolare non molto ampia, dovuta all'erosione della roccia calcarea da parte delle acque meteoriche filtrate attraverso fenditure. Il rilievo dovrà permettere la campitura rappresentativa dell'area, evitando eccessive frastagliature dei bordi.		P	P
	05	pietraie e ghiaioni	Accumulo di detriti rocciosi che si forma allo sbocco di un canale o alla base di una parete rocciosa.		P	P
	06	morena			P	P
	07	caverne e grotte	cavità sotterranea naturale o artificiale che		P	P

			si addentra nel sottosuolo con ramificazioni, pozzi, strozzature, ecc.. Si ha l'accesso verticale quando la cavità sotterranea naturale (a forma di pozzo o di voragine) apre direttamente sulla superficie del terreno approfondendosi nel sottosuolo, oppure l'accesso sub-orizzontale (che può essere anche artificiale). NOTE: compreso il loro sviluppo sotterraneo se conosciuto		
	0702	grotta ad accesso verticale		P	P
	0701	grotta ad accesso orizzontale		P	P
	08	calanco	Solco d'erosione stretto e profondo, con molte ramificazioni, limitato da creste rocciose, spesso privo di vegetazione. Il rilievo dovrà permettere la campitura rappresentativa dell'area, evitando eccessive frastagliature dei bordi.	P	P
	09	spiaggia/arenile/dune	Tratto di costa o di sponda, per lo più pianeggiante, sabbiosa o ghiaiosa, prospiciente il mare, un lago o un corso d'acqua. Entità che ricomprende tutti gli oggetti interni all'area, ognuna nel proprio livello di appartenenza. Rappresentazione in scala. Il rilievo dovrà permettere la campitura rappresentativa dell'area, evitando eccessive frastagliature dei bordi.	P	P
	11	cratere di vulcano		P	P
	12	colata lavica		P	P
	14	area nuda	si raccolgono in questa istanza quelle estensioni che sono caratterizzate da copertura non appartenente a nessuno dei casi precedenti e non vegetata.	P	P
	15	barena		P	P
	16	sabbia		P	P
	17	golena		P	P
	95	altro	Valore assunto dall'istanza ma non previsto dalla specifica.	P	P
81	ME	metadati di istanza	Metadati di istanza (DataType)	P	P

Componenti spaziali della classe						NC1	NC5
050301103	F_NTER_SU	Sup_estensione	GU_CXSurfaceB3D - Complex Surface Boundary 3D			PCP	PCP
si acquisisce la superficie di estensione della forma del terreno. NOTE: superficie bidimensionale il cui contorno è la proiezione planimetrica del complesso di anelli 3D corrispondenti.							
Attributi di questa componente spaziale						NC1	NC5
05030102	F_NTER_LIM	Tipo_limite	Enum	aTratti sul contorno 3D su	Sup_estensione		

		attributo che definisce se il confine dell'area è certo (nel caso di aggancio ad altri elementi topografici rilevati), o se il passaggio ad altro tipo di copertura del suolo avviene gradualmente, pertanto tale limite è caratterizzato da livello di incertezza maggiore			
	<i>Dominio (Tipo_limite)</i>				
	01	limite certo		NC1	NC5
	0102	non condiviso			
	0101	condiviso			
	02	limite incerto			
	03	fittizio			

CLASSE: Scarpata (SCARPT - 050302)

	NC1	NC5
<i>Popolamento della classe</i>	P	P

Definizione

Definizione delle linee di repentino mutamento della pendenza sono quindi caratterizzanti dell'orografia del territorio. Sono comprese in questa classe le scarpate sia artificiali che naturali, dovuti a movimenti di natura geologica (es. nicchia di frana, ecc...) che non. Sono esclusi gli argini fluviali e lacuali, definiti in classe specifica con analoga modellazione ma nel tema "opere idrauliche, di difesa e di regimazione idraulica".

<i>Attributi</i>						
<i>Attributi della classe</i>					NC1	NC5
81	ME	metadati di istanza	Metadati di istanza (DataType)		P	P

Componenti spaziali della classe						NC1	NC5
050302101	SCARPT_SUP	Sup_estensione	GU_CPSurfaceB3D - Composite Surface Boundary 3D			PCL	PCL
si acquisisce la superficie di occupazione della scarpata considerando per contorno il tracciato di evidente cambio di pendenza della morfologia del terreno costituito dai tratti: testa (sempre individuabile), piede (non sempre individuabile) e di chiusura fittizia dell'area di scarpata. NOTE: superficie bidimensionale il cui contorno è la proiezione planimetrica del complesso di anelli 3D corrispondenti. Può collassare in linea 2D.							
Attributi di questa componente spaziale						NC1	NC5
05030201	SCARPT_CON	Contorno	Enum	aTratti sul contorno 3D su	Sup_estensione	P	P
		tipo di contorno dell'area di scarpata					
Dominio (Contorno)						NC1	NC5
	01	piede				P	P
	02	testa				P	P
	0201	coronamento nicchia di frana					
	03	fittizio				P	P

CLASSE: Area di scavo o discarica (**SC_DIS - 050303**)

Classe con istanze monoscala

	NC1	NC5
<i>Popolamento della classe</i>	P	P

Definizione

Definisce la zona di coltivazione in affioramento di un'area estrattiva o la superficie di un'area di accumulo di materiali (discarica)

<i>Attributi</i>						
<i>Attributi della classe</i>					NC1	NC5
05030301	SC_DIS_TY	tipo_area	Enum		P	P
classifica la natura e la funzionalità dell'area in lavorazione.						
<i>Dominio (Tipo_area)</i>					NC1	NC5
	01	discarica			P	P
	02	scavo			P	P
	95	altro	Valore assunto dall'istanza ma non previsto dalla specifica.		P	P
81	ME	metadati di istanza	Metadati di istanza (DataType)		P	P

<i>Componenti spaziali della classe</i>					NC1	NC5
050303101	SC_DIS_SUP	Sup_estensione	GU_CPSurfaceB3D - Composite Surface Boundary 3D		P	P
si acquisisce la superficie di occupazione della area di scarico/discarica. NOTE: superficie bidimensionale il cui contorno è la proiezione planimetrica del complesso di anelli 3D corrispondenti.						

CLASSE: Area in trasformazione o non strutturata (A_TRAS - 050304)

Classe con istanze monoscala

	NC1	NC5
<i>Popolamento della classe</i>	P	P

Definizione

Definisce un'area in cui sono in corso attività di riassetto del territorio; corrisponde in genere ad aree in cui sono presenti cantieri e per le quali risulta quindi impropria la specifica di coperture strutturate del suolo

Vedi: Esempio di area in trasformazione

Figure

- Esempio di area in trasformazione



Attributi						
Attributi della classe					NC1	NC5
05030401	A_TRAS_TY	tipo_area	Enum		P	P
		classifica la natura e la funzionalità dell'area.				
Dominio (Tipo_area)					NC1	NC5
01	cantiere	area di lavorazione in cantiere e pertanto in trasformazione morfologico strutturale, funzionale NOTE: identifica le aree in trasformazione non ulteriormente qualificabili. Le zone ivi identificabili peraltro possono essere descritte come oggetto con stato "in costruzione" (tracciato			P	P

			identificabile di "strada in costruzione", ingombro di "edificio in costruzione" ecc...).		
	02	non strutturata	area non strutturata per la quale non è in nessun modo possibile individuarne una classificazione.	P	P
	95	altro	Valore assunto dall'istanza ma non previsto dalla specifica.	P	P
81	ME	metadati di istanza	Metadati di istanza (DataType)	P	P

<i>Componenti spaziali della classe</i>				NC1	NC5
050304101	A_TRAS_SUP	Sup_estensione	GU_CPSurfaceB3D - Composite Surface Boundary 3D	P	P
si acquisisce la superficie di occupazione della area. NOTE: superficie bidimensionale il cui contorno è la proiezione planimetrica del complesso di anelli 3D corrispondenti.					

CLASSE: Alveo naturale (ALVEO - 050305)

	NC1	NC5
<i>Popolamento della classe</i>	P	P

Definizione

Si intende la rappresentazione del letto del corso d'acqua, cioè la superficie compresa tra i confini naturali o artificiali (argini, muri, scarpate, etc.) ovvero dell'alveo inciso che rappresenta quella porzione della regione fluviale compresa tra le sponde fisse o incise del corso d'acqua stesso, normalmente sede dei deflussi idrici in condizioni di portata al più uguali a valori di piena ordinaria.

In genere il letto del corso d'acqua conterrà la superficie che, al momento del rilievo, era coperta di acqua, definita come profilo bagnato, le superfici costituenti isole a carattere temporaneo o permanente, le spiagge comprese fino alla linea di prima arginatura. Nel caso in cui, al momento del rilievo, vi sia assenza di acqua, l'alveo corrisponde al greto del corso d'acqua.

Ogni corso d'acqua può essere naturale o artificiale, e più genericamente non arginato e arginato: la definizione di alveo inciso in questi ultimi due casi comunque coincide.

L'alveo inciso è delimitato normalmente da elementi quali terrazzi, argini, sponde, gabbioni, aree golenali (sono adiacenti ed esterne all'alveo inciso), muri, etc. Laddove non si ritrova nessuno degli elementi menzionati si usa il perimetro dell'area bagnata. Il contorno dovrebbe corrispondere alla delimitazione dell'area in cui siano visibili effetti permanenti derivanti dalla presenza di acqua.

Vedi: Esempio di delineazione di alveo inciso

Nel caso in cui si rilevi una situazione

- di confluenza di un corso d'acqua in un altro, l'alveo del confluyente deve essere chiuso con un tratto fittizio
- di diramazione di un corso d'acqua in più corsi d'acqua l'alveo del corso che si dirama deve essere chiuso con un tratto fittizio solo in corrispondenza di quelle diramazioni considerate come un altro corso o come secondarie
- di immissione/emissione in/da uno specchio d'acqua l'alveo deve essere chiuso con un tratto fittizio
- in presenza di manufatti o di infrastrutture o altro deve essere garantita la continuità dell'area con contorni di tipo fittizio.

Definendo l'alveo come pertinenza del letto fluviale, la sua estensione è in sovrapposizione rispetto ad altre classi di copertura del suolo quali le forme del terreno (ghiaioni, spiagge, ...) o di vegetazione (vegetazione ripariale o di margine...) e non costituisce copertura del suolo.

Con "regione fluviale" si intende la porzione di territorio la cui struttura e connotazione sono determinate prevalentemente dai fenomeni morfologici, idrodinamici e naturalistico-ambientali connessi al regime idrologico del corso d'acqua.

L'alveo può avere anche una valenza amministrativa (rispetto alle aree vincolate): i criteri e la modalità di rappresentazione di tali situazioni possono seguire criteri diversi da quelli di rilievo qui indicati e potrebbero essere desumibili dai piani di bacino predisposti dalle varie Autorità, in cui i parametri di precisione posizionale possono esser diversi da quelli del rilievo fotogrammetrico. Questi tipi di aree potrebbero non essere topologicamente consistenti con la delimitazione dell'alveo qui definito.

Figure

- Esempio di delineazione di alveo inciso

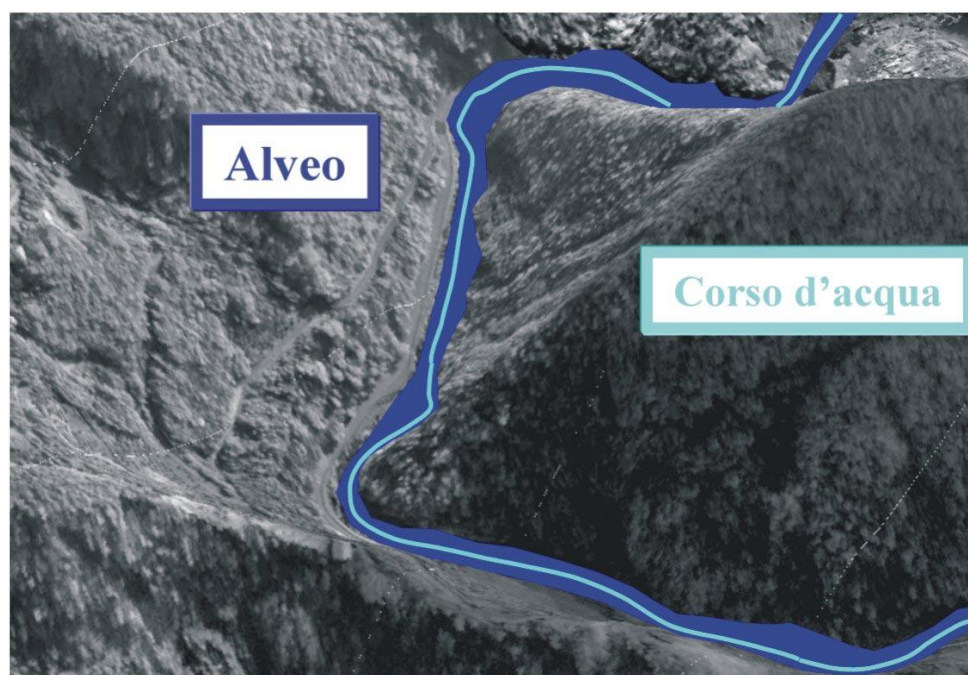

<i>Attributi</i>					
<i>Attributi della classe</i>				NC1	NC5
81	ME	metadati di istanza	Metadati di istanza (DataType)	P	P

<i>Componenti spaziali della classe</i>				NC1	NC5
050305101	ALVEO_SUP	Sup_estensione	GU_CPSurfaceB3D - Composite Surface Boundary 3D	PCL	PCL

si acquisisce la superficie di estensione della forma del terreno.

<i>Attributi di questa componente spaziale</i>						NC1	NC5
05030503	ALVEO_LIM	Tipo_limite	Enum	aTratti sul contorno 2D su	Sup_estensione		
attributo che definisce se il confine dell'area è certo (nel caso di aggancio ad altri elementi topografici rilevati), o se il passaggio a coperture del suolo circostanti avviene gradualmente, pertanto tale limite è caratterizzato da livello di incertezza maggiore.							

<i>Dominio (Tipo_limite)</i>						NC1	NC5
	01	limite certo					
	0102	non condiviso					
	0101	condiviso					
	02	limite incerto					
	03	fittizio					
05030501	ALVEO_REG	Regime	Enum	aSottoaree su	Sup_estensione	P	P

definisce l'andamento del flusso di acqua in funzione della morfologia del fondo

<i>Dominio (Regime)</i>						NC1	NC5
	01	fluviale				P	P
	02	torrentizio				P	P
	03	fiumara				P	P
	04	cascata				P	P
	05	impluvio				P	P
	95	altro	Valore assunto dall'istanza ma non previsto dalla specifica.			P	P

05030502	ALVEO_AQTY	Tipo di acqua	Enum	aSottoaree su	Sup_estensione	P	P
specifica se il corso d'acqua in quell'area presenta caratteristiche di acqua interna o di acqua di transizione, in funzione della sua vicinanza ad acque marine e del conseguente possibile elevato grado di salinità							
<i>Dominio (Tipo di acqua)</i>						NC1	NC5

	01	acque interne		P	P
	02	acque di transizione		P	P

CLASSE: Alveo artificiale (ALVEO_A - 050306)

	NC1	NC5
<i>Popolamento della classe</i>	P	P

Definizione

Corrisponde alla superficie occupata dall'infrastruttura incisa nel suolo per lo scorrimento dell'acqua di corsi d'acqua artificiali. Comprende scarpate, argini, muri di sostegno, etc. Il fondo può essere naturale e/o rivestito e analogamente le sponde. Può contenere oggetti della classe "Area bagnata" se osservabili dalla fonte di rilievo.

<i>Attributi</i>						
<i>Attributi della classe</i>					NC1	NC5
81	ME	metadati di istanza	Metadati di istanza (DataType)		P	P

Componenti spaziali della classe							NC1	NC5
050306101		ALVEO_A_SU	Estensione	GU_CPSurfaceB3D - Composite Surface Boundary 3D			PCL	PCL
Attributi di questa componente spaziale							NC1	NC5
05030603		ALVEO_A_LM	Tipo_limite	Enum	aTratti sul contorno 2D su	Estensione		
Dominio (Tipo_limite)							NC1	NC5
		01	limite certo					
		0102	non condiviso					
		0101	condiviso					
		02	limite incerto					
		03	fittizio					
05030601		ALVEO_A_AQ	Tipo di acqua	Enum	aSottoaree su	Estensione	P	P
			caratterizza le parti del corpo idrico che per la loro vicinanza al mare presentano caratteristiche di acqua di transizione da quelle interne					
Dominio (Tipo di acqua)							NC1	NC5
		01	acque interne				P	P
		02	acque di transizione				P	P
05030602		ALVEO_A_SE	Sede	Enum	aSottoaree su	Estensione	P	P
			distingue la sede incisa dalla sede pensile					
Dominio (Sede)							NC1	NC5
		01	incisa				P	P
		02	pensile				P	P

Descrizione

Identificativo delle porzioni di territorio ricoperte da modello digitale, sia nella forma di TIN (Triangular Irregular Network) sia nella forma di DEM (Digital Elevation Model).

I modelli digitali vengono acquisiti e memorizzati in strutture dati indipendenti.

CLASSE: Tin (Z_TIN - 050401)

Classe con istanze monoscala

	NC1	NC5
<i>Popolamento della classe</i>		

Definizione

Porzione di territorio dotata di modello digitale nella forma di TIN (Triangular Irregular Network)

<i>Attributi</i>						
<i>Attributi della classe</i>					NC1	NC5
05040101	Z_TIN_SCAL	scala nominale	Enum			
Scala nominale alla quale fa riferimento il rilievo						
<i>Dominio (Scala nominale)</i>					NC1	NC5
	01	scala 1:1000				
	02	scala 1:2000				
	03	scala 1:5000				
	04	scala 1:10000				
	05	multiprecisione				
	95	altro	Valore assunto dall'istanza ma non previsto dalla specifica.			
05040102	Z_TIN_TY	tipo	Enum			
<i>Dominio (Tipo)</i>					NC1	NC5
	01	altimetrico				
	02	batimetrico				
	03	misto				
81	ME	metadati di istanza	Metadati di istanza (DataType)			
<i>Componenti spaziali della classe</i>					NC1	NC5
050401101	Z_TIN_EXT	Estensione	GU_CXSurfaceB3D - Complex Surface Boundary 3D			

CLASSE: Dem/dtm (Z_DEM - 050402)

Classe con istanze monoscala

	NC1	NC5
<i>Popolamento della classe</i>		

Definizione

Porzione di territorio dotata di modello digitale nella forma di DEM (Digital Elevation Model), quindi in forma di grigliato.

<i>Attributi</i>					
	<i>Attributi della classe</i>				
	NC1	NC5			
05040202	Z_DEM_LIV	livello	Enum		
	Livello del DEM, se con le Specifiche approvate dall'Intesa (Prescrizioni tecniche per la produzione di DTM - documento Kölbl)				
	<i>Dominio (Livello)</i>				
	NC1	NC5			
	01	livello 0			
	02	livello 1			
	03	livello 2			
	04	livello 3			
	05	livello 4			
	06	multiprecisione			
	95	altro	Valore assunto dall'istanza ma non previsto dalla specifica.		
05040203	Z_DEM_TY	tipo	Enum		
	<i>Dominio (Tipo)</i>				
	NC1	NC5			
	01	altimetrico			
	02	batimetrico			
	03	misto			
81	ME	metadati di istanza	Metadati di istanza (DataType)		

	<i>Componenti spaziali della classe</i>				NC1	NC5
050402101	Z_DEM_EXT	Estensione	GU_CXSurfaceB3D - Complex Surface Boundary 3D			

Descrizione

Lo strato della vegetazione definisce classi di entità di natura vegetale raggruppati secondo la seguente classificazione:

- aree agro-forestali
- verde urbano ed extraurbano sistemato (viali alberati, alberi monumentali...).

I criteri di classificazione adottati dipendono dalla natura topografica del dato e dall'osservabilità dello stesso. Il territorio è individuato in logica di copertura del suolo osservabile prescindendo dai parametri d'uso che dipendono dal grado di intervento antropico sul territorio e che riguardano principalmente le tematizzazioni (uso suolo....) del dato geografico.

TEMA: Aree agro - forestali **0601**

Descrizione

Per aree agro-forestali si devono intendere le aree rispondenti ad una o più delle seguenti caratteristiche:

- destinate a fornire produzioni legnose o non legnose correntemente considerate di tipo forestale;
- ospitanti formazioni arboree od arbustive ricoprenti un ruolo di protezione diretta o indiretta delle attività umane contro gli eventi meteorici o fisici e le loro conseguenze;
- ospitanti formazioni arboree od arbustive spontanee la cui conservazione risponde ad esigenze di ordine naturalistico, paesaggistico o ricreativo;
- aree temporaneamente prive di soprassuolo a causa di utilizzazione o per evento accidentale;
- superfici investite a vivaio forestale, i noceti ed i noccioleti specializzati nella produzione da frutto, i frassineti da manna, le piantagioni di carrubo, nonché, logicamente, tutte le formazioni arboree a carattere frutticolo.
- le coltivazioni agricole, gli orti, i seminativi a carattere stagionale o permanente di natura arbustiva, arborea o erbacea;
- le aree non coltivate ed i pascoli.

Non rientrano le formazioni arboree od arbustive, anche di specie forestali, vegetanti nell'ambito di parchi, giardini, orti botanici, ed in generale in ogni situazione nella quale la formazione arborea avesse esclusive finalità estetiche o comunque diverse da quelle forestali, così come non vi rientrano le alberature in filare in ambiente agrario e stradale (site nel tema: verde urbano ed extraurbano).

CLASSE: Bosco (BOSCO - 060101)

	NC1	NC5
Popolamento della classe	P	P

Definizione

Si intende un terreno coperto da vegetazione arborea e/o arbustiva e/o cespugliati di specie forestale, di origine naturale od artificiale, a qualsiasi stadio di sviluppo, la cui area di insidenza (proiezione sul terreno della chioma delle piante) non sia inferiore al 20%, di estensione non inferiore a 2000 metri quadrati e di larghezza maggiore di 20 mt, misurata al piede delle piante di confine.

Vedi: Aree boscate

Vedi: Area boscata e radura

Figure

- F2 - area boscata e radura

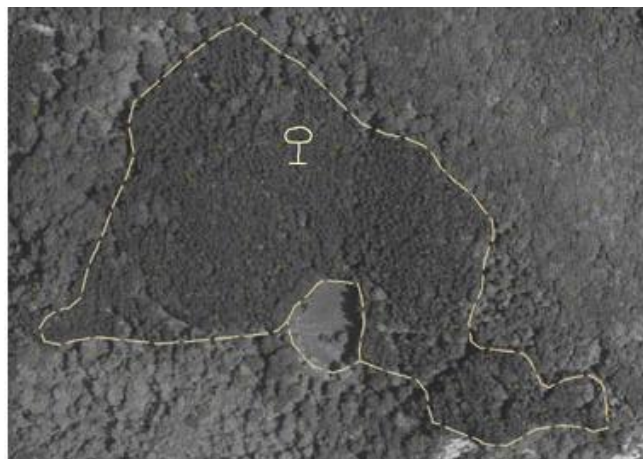
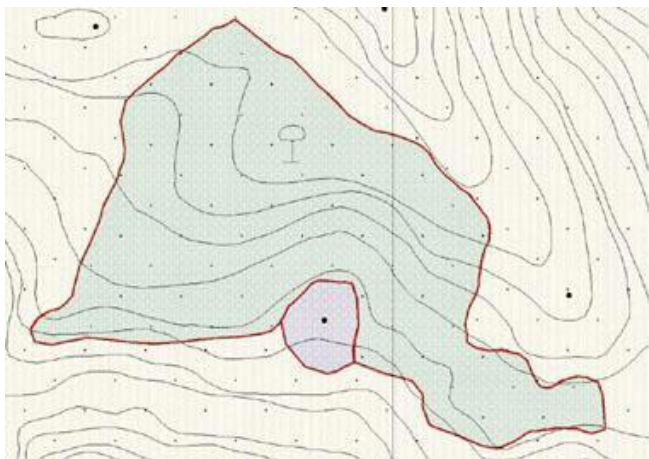

- F1 - aree boscate

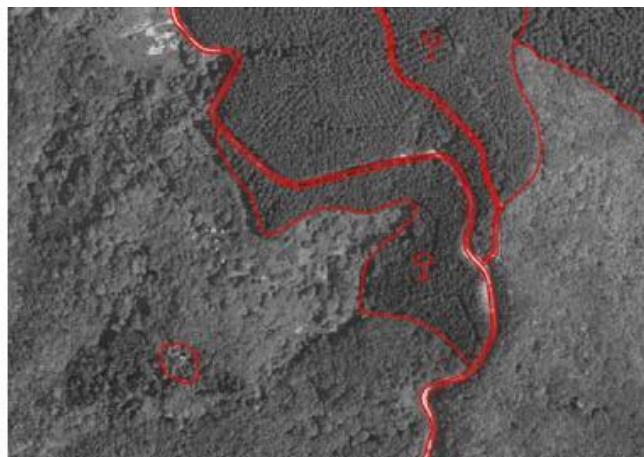
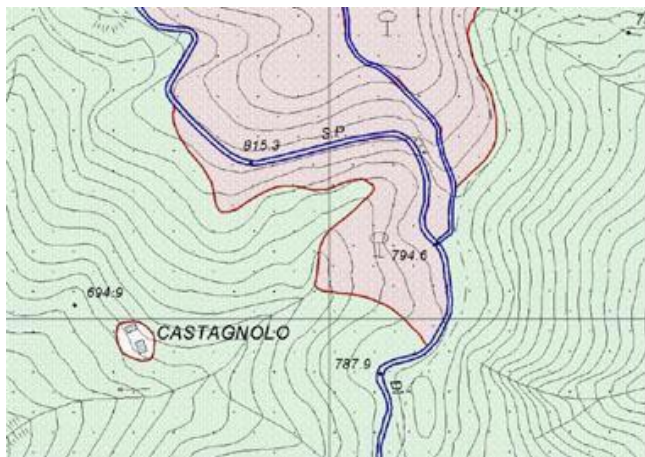

<i>Attributi</i>					
<i>Attributi della classe</i>				NC1	NC5
06010101	BOSCO_TY	tipo	Enum	P	P
in conformità alla Classificazione aree forestali all'INFC (Inventario Nazionale delle Foreste e dei Serbatoi Forestali di Carbonio)					
<i>Dominio (Tipo)</i>				NC1	NC5
01		boschi a prevalenza di conifere		P	P
02		boschi a prevalenza di latifoglie		P	P
0202		boschi a prevalenza di latifoglie sempreverdi		P	P
0201		boschi a prevalenza di latifoglie spoglianti		P	P
03		piantagioni		P	P
04		arbusteti e macchia		P	P
0402		mirteto		P	P
0401		macchia mediterranea		P	P
05		imboschimenti e rimboschimenti		P	P
95		altro	Valore assunto dall'istanza ma non previsto dalla specifica.	P	P
06010104	BOSCO_GOV	forma di governo	Enum		
in genere solo per le latifoglie					
<i>Dominio (Forma di governo)</i>				NC1	NC5
01		fustaia			
02		ceduo			
03		misto			

81	ME	metadati di istanza	Metadati di istanza (DataType)	P	P
----	----	---------------------	--------------------------------	---	---

Componenti spaziali della classe				NC1	NC5
060101101	BOSCO_SUP	Sup_estensione	GU_CXSurfaceB3D - Complex Surface Boundary 3D	P	P

si acquisisce la superficie di estensione del bosco. Quando il limite del bosco è in condivisione planimetrica con altri elementi cartografati devono essere garantite le consistenze di adiacenza.

NOTE: superficie bidimensionale il cui contorno è la proiezione planimetrica del complesso di anelli 3D corrispondenti

Attributi di questa componente spaziale						NC1	NC5
06010106	BOSCO_LIM	Tipo_limite	Enum	aTratti sul contorno 3D su	Sup_estensione		

attributo che definisce se il confine dell'area di bosco è tracciato in corrispondenza di demarcazione netta dell'area bosco (nel caso di aggancio ad altri elementi topografici rilevati), o se il passaggio da bosco ad altro tipo di vegetazione avviene gradualmente, pertanto tale limite è caratterizzato da livello di incertezza maggiore (ad esempio quando il passaggio da bosco a radura o pascolo avviene gradualmente per cui è difficile individuare un limite certo)

Dominio (Tipo_limite)						NC1	NC5
	01	limite certo	il passaggio da area boscata ad altra copertura avviene con netta linea di demarcazione				
	0102	non condiviso	il limite di demarcazione del bosco è netto anche in assenza di altri oggetti topografici rilevati.				
	0101	condiviso	il limite si attesta su altro oggetto topografico rilevato (strada, elemento divisorio, corso d'acqua...)				
	02	incerto	il passaggio da area boscata ad altra copertura avviene con gradualità pertanto il limite è tracciato con criteri interpretativi della copertura del suolo.				
	03	fittizio					
06010103	BOSCO_ESSZ	Essenze [0..*]	Enum	aSottoaree su	Sup_estensione	P	P

tipo di essenza che caratterizza il bosco, organizzata per macro-categorie di definizione del tipo (conifere, latifoglie). Nel caso di bosco misto è possibile definire o l'essenza prevalente o le essenze componenti (multivalore).

NOTE: relazione con la definizione del tipo di bosco.

Dominio (Essenze)						NC1	NC5
	01	essenze latifoglie				P	P
	0111	aceri, tigli e frassini				P	P
	0110	robinia				P	P
	0109	altre latifoglie				P	P
	0108	pioppi				P	P
	0107	ontano				P	P
	0106	eucalipti				P	P
	0105	olmi				P	P

	0104	altre querce		P	P
	010404	cerro		P	P
	01040401	cerro di gussone		P	P
	010403	roverella		P	P
	010402	rovere		P	P
	010401	farnia e altre querce planiziali (farnetto)		P	P
	0103	leccio e sughera		P	P
	0102	castagno		P	P
	0101	faggio		P	P
	02	essenze conifere		P	P
	0205	altre conifere		P	P
	0204	larici		P	P
	0203	cipressi		P	P
	0202	pini		P	P
	0201	abeti		P	P
	95	altro	Valore assunto dall'istanza ma non previsto dalla specifica.	P	P

CLASSE: Formazione particolare (FOR_PC - 060102)**Classe con istanze monoscala**

	NC1	NC5
Popolamento della classe	P	P

Definizione

Vi appartengono:

- le formazioni arbustive, comprendenti i soprassuoli costituiti da specie che generalmente non superano i 5 mt di altezza media, il cui sviluppo è comunque superiore ad 1 mt, limite al di sotto del quale si collocano i cespuglieti, che non concorrono a determinare al superficie forestale;
- le formazioni riparie o rupestri.

Vedi: Area di vegetazione ripariale in corrispondenza di alveo

Figure

- Area di vegetazione ripariale in corrispondenza di alveo

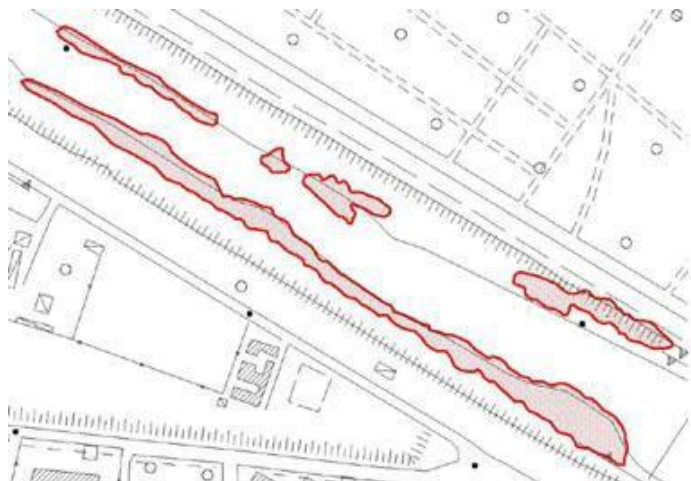

Attributi						
Attributi della classe					NC1	NC5
06010201	FOR_PC_TY	tipo	Enum		P	P
		tipo di formazione forestale con caratteristiche peculiari				
Dominio (Tipo)					NC1	NC5
01		riparie	popolamento forestale posto di solito lungo gli assi fluviali o a contatto di corpi d'acqua e composto prevalentemente da specie igrofile quali pioppi, salici, ontani. Larghezza non superiore ai 20 mt		P	P
0101		canneto			P	P
02		rupestri	superficie con prevalente componente rocciosa ricoperta da vegetazione arborea e/o arbustiva pari almeno al 20% della superficie		P	P
95		altro	Valore assunto dall’istanza ma non previsto dalla specifica.		P	P

81	ME	metadati di istanza	Metadati di istanza (DataType)	P	P
----	----	---------------------	--------------------------------	---	---

Componenti spaziali della classe							NC1	NC5
060102101		FOR_PC_SUP	Sup_estensione	GU_CXSurfaceB3D - Complex Surface Boundary 3D			PCL	PCL
si acquisisce la superficie di estensione della formazione. Quando il limite della condivisione è in condivisione planimetrica con altri elementi cartografati devono essere garantite le consistenze di adiacenza. NOTE: superficie bidimensionale il cui contorno è la proiezione planimetrica del complesso di anelli 3D corrispondenti								
		Attributi di questa componente spaziale					NC1	NC5
06010203		FOR_PC_LIM	Tipo_limite	Enum	aTratti sul contorno 3D su	Sup_estensione		
			attributo che definisce se il confine dell'area è certo (nel caso di aggancio ad altri elementi topografici rilevati), o se il passaggio ad altro tipo di copertura del suolo avviene gradualmente, pertanto tale limite è caratterizzato da livello di incertezza maggiore					
		Dominio (Tipo_limite)					NC1	NC5
		01	limite certo					
		0102	non condiviso					
		0101	condiviso					
		02	limite incerto					
		03	fittizio					
06010202		FOR_PC_SOV	Sovrapposizione	Enum	aSottoaree su	Sup_estensione	P	P
			attributo che definisce se la superficie forestale è in sovrapposizione o a copertura del territorio circostante NOTE: attributo che identifica se sono condivise zone con altre forme del terreno o idrografiche (ad es. la vegetazione ripariale può essere sovrapposta a ghiaioni e zone d'acqua e qualora voglia acquisire anche questi oggetti al di sotto della vegetazione devo dichiarare che quest'ultima è in sovrapposizione.					
		Dominio (Sovrapposizione)					NC1	NC5
		01	a copertura	si verifica quando la formazione non condivide l'estensione con altri oggetti.			P	P
		02	sovrapposto	istanza che si verifica quando la definizione dell'area è in condivisione con altri oggetti sottostanti (prevalentemente appartenenti alle forme naturali del terreno come ghiaioni, ecc...).			P	P

CLASSE: Area temporaneamente priva di vegetazione (A_PVEG - 060104)

	NC1	NC5
<i>Popolamento della classe</i>	P	P

Definizione

Aree di interesse agro-forestale ma che alla data del rilevamento sono prive di soprassuolo o per cause relative all'utilizzo o perché percorse da incendi, o altre cause.

Attributi				
<i>Attributi della classe</i>				
06010401	A_PVEG_CAU	cause	Enum	
indicazione delle cause che hanno determinato, alla data di acquisizione, la mancanza di copertura vegetale				
<i>Dominio (Cause)</i>				
01		aree percorse da incendi	aree che al momento dell'acquisizione del dato risultano percorse da incendi e pertanto prive di vegetazione osservabile	
02		tagliate	aree che al momento dell'acquisizione del dato risultano soggette a recente operazione di taglio e pertanto prive di vegetazione osservabile. NOTE: i viali parafulco o tagliafuoco anche chiamata tagliata parafulco costituiscono istanza diversa	
03		rimboschimenti e nuovi impianti	aree che al momento dell'acquisizione del dato sono appena state interessate da piantumazione o rimboschimenti pertanto prive di vegetazione osservabile	
04		viali tagliafuoco	tagli di ampia larghezza eseguiti nei grandi boschi secondo linee spesso diritte, per divisioni di proprietà o di appezzamenti o per isolare gli incendi, si usano due segni paralleli di limite di bosco. Se la tagliata è praticabile come stradone di servizio del bosco, sarà anche rappresentata come strada campestre o carreggiabile a seconda delle sue caratteristiche. Tagliate possono essere considerate anche piste da sci.	
95		altro	Valore assunto dall'istanza ma non previsto dalla specifica.	
81	ME	metadati di istanza	Metadati di istanza (DataType)	

<i>Componenti spaziali della classe</i>				NC1	NC5
060104101	A_PVEG_SUP	Sup_estensione	GU_CXSurfaceB3D - Complex Surface Boundary 3D	P	P
si acquisisce la superficie di estensione priva di vegetazione. Quando il limite è in condivisione planimetrica con altri elementi cartografati devono essere garantite le consistenze di adiacenza. NOTE: superficie bidimensionale il cui contorno è la proiezione planimetrica del complesso di anelli 3D corrispondenti					
<i>Attributi di questa componente spaziale</i>				NC1	NC5

06010402	A_PVEG_LIM	Tipo_limite	Enum	aTratti sul contorno 3D su	Sup_estensione		
		attributo che definisce se il confine dell'area è certo (nel caso di aggancio ad altri elementi topografici rilevati), o se il passaggio ad altro tipo di copertura del suolo avviene gradualmente, pertanto tale limite è caratterizzato da livello di incertezza maggiore					
		Dominio (Tipo_limite)				NC1	NC5
	01	limite certo					
	0102	non condiviso					
	0101	condiviso					
	02	limite incerto					
	03	fittizio					

CLASSE: Pascolo o incolto(PS_INC - 060105)

	NC1	NC5
<i>Popolamento della classe</i>	P	P

Definizione

Porzione di territorio caratterizzata prevalentemente dalla presenza di vegetazione erbacea ed arbustiva destinate al pascolo libero degli animali domestici, governata o meno dall'uomo.

<i>Attributi</i>						
<i>Attributi della classe</i>					NC1	NC5
06010501	PS_INC_TY	tipo	Enum		P	P
	tipo di area di pascolo od incolta.					
<i>Dominio (Tipo)</i>					NC1	NC5
01		pascolo	superficie erbacee foraggiere a cotico stabile, spontanee o modificate nella composizione dall'utilizzo, che avviene per pascolamento		P	P
0102		pascolo arborato	area pascoliva con una insidenza della copertura arborea al suolo non superiore al 20%		P	P
0101		pascolo cespugliato	area pascoliva con una insidenza al suolo della copertura di arbusteti e/o cespugli non superiore al 20% della superficie		P	P
04		incolti	area agricola o pascoliva non più soggetta ad uso, coltivazione o a periodica lavorazione negli ultimi 5 anni		P	P
05		radura			P	P
95		altro	Valore assunto dall'istanza ma non previsto dalla specifica.		P	P
81	ME	metadati di istanza	Metadati di istanza (DataType)		P	P

<i>Componenti spaziali della classe</i>					NC1	NC5
060105101	PS_INC_SUP	Estensione	GU_CXSurfaceB3D - Complex Surface Boundary 3D		P	P
si acquisisce la superficie di estensione del pascolo. Quando il limite è in condivisione planimetrica con altri elementi cartografati devono essere garantite le consistenze di adiacenza. NOTE: superficie bidimensionale il cui contorno è la proiezione planimetrica del complesso di anelli 3D corrispondenti						
<i>Attributi di questa componente spaziale</i>					NC1	NC5
06010502	PS_INC_LIM	Tipo_limite	Enum	aTratti sul contorno 3D su	Estensione	
attributo che definisce se il confine dell'area è certo (nel caso di aggancio ad altri elementi topografici rilevati), o se il passaggio ad altro tipo di copertura del suolo avviene gradualmente, pertanto tale limite è caratterizzato da livello di incertezza maggiore						
<i>Dominio (Tipo_limite)</i>					NC1	NC5

	01	limite certo			
	0102	non condiviso			
	0101	condiviso			
	02	limite incerto			
	03	fittizio			

CLASSE: Coltura agricola (CL_AGR - 060106)

	NC1	NC5
Popolamento della classe	P	P

Definizione

Porzione di territorio, delimitata da limiti di coltura o manufatti ed elementi del terreno (fossi, scoline, ecc...), destinata alle attività agricole sia stagionali che annuali.

Vedi: Area di seminativi

Figure

- Area di seminativi

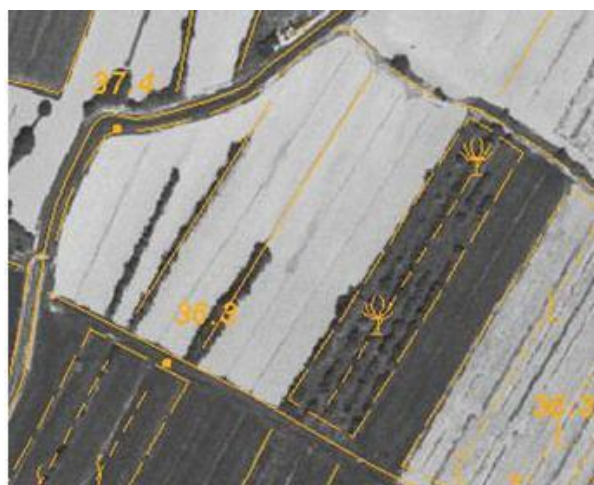

Attributi						
Attributi della classe					NC1	NC5
06010601	CL_AGR_TY	tipo	Enum		P	P
	tipo di area agricolturale di natura arbustiva che erbacea					
	Dominio (Tipo)				NC1	NC5
	01	vigneti	superficie di terreno destinata alla coltivazione specializzata delle viti disposte a filari ed appoggiate a sostegni fissi oppure lasciate a terra. Con questi oggetti vanno acquisiti anche i vigneti all'impianto		P	P
	02	frutteti	superficie di terreno destinato alla coltivazione specializzata di piante arboree o erbacee da frutto ad esclusione di quelle destinate alla coltivazione di agrumi, viti e olivi		P	P
	03	agrumeti	superficie di terreno destinata alla coltivazione specializzata di agrumi		P	P
	04	uliveti	superficie di terreno destinato alla coltivazione specializzata degli olivi		P	P
	05	prati, erbai in genere e le marcite	superficie a coltura erbacea foraggera utilizzata con solo sfalcio (prato) o con		P	P

			sfalcio e pascolamento (prato-pascolo) compresi nei prati se perenni con durata della coltura >5 anni		
	06	risaie	superficie di terreno sommersa da uno strato d'acqua in determinati periodi dell'anno, delimitata da scarpate ed attraversata da piccoli argini trasversali e longitudinali che delimitano scompartimenti di diversa grandezza nei quali si coltiva il riso	P	P
	07	seminativi		P	P
	0702	in aree non irrigue	hanno una variabilità che dipende dalla stagione al momento dell'acquisizione	P	P
	0701	in aree irrigue	hanno un'osservabilità costante nei diversi periodi dell'anno	P	P
	08	orti		P	P
	09	vivai	superficie di terreno, comprensiva degli impianti, occorrenti alla produzione di piante da trapianto oppure destinato alla coltivazione di piante seminate ornamentali	P	P
	95	altro	Valore assunto dall'istanza ma non previsto dalla specifica.	P	P
81	ME	metadati di istanza	Metadati di istanza (DataType)	P	P

Componenti spaziali della classe							NC1	NC5
060106101		CL_AGR_SUP	Estensione [0..1]	GU_CXSurfaceB3D - Complex Surface Boundary 3D			P	P
Attributi di questa componente spaziale							NC1	NC5
06010602		CL_AGR_LIM	Tipo_limite	Enum	aTratti sul contorno 2D su	Estensione		
Dominio (Tipo_limite)							NC1	NC5
		01	limite certo					
		0102	non condiviso					
		0101	condiviso					
		02	limite incerto					
		03	limite fittizio					
060106901		CL_AGR_FIL	Filare [0..1]	GU_CXCurve3D - Complex Curve 3D			P	P
possono venire acquisiti a misura i filari di coltivazioni arboree cui viene assegnata la tipologia che qualifica la superficie della coltura (filare di viti, filare di alberi da frutta, etc.), soprattutto nei casi in cui ne sia rilevante l'orientamento.								

Descrizione

Formazioni arboree od arbustive o floristico-erbacee, anche di specie forestali, vegetanti nell'ambito di parchi, giardini, orti botanici, ed in generale in ogni situazione nella quale la formazione vegetazionale avesse esclusive finalità estetiche o comunque diverse da quelle agro-forestali, così come non vi rientrano le alberature in filare in ambiente agrario e stradale. La distinzione è relativa alla classificazione d'uso che nel caso di utilizzo nell'urbano o nell'antropizzato in genere è finalizzato a scopi ornamentali, di divisione o di arredo degli spazi aperti. È da notare che in questo tema rientrano le classi di natura vegetale che si trovano nell'antropizzato variamente distribuite ed aggregate ad entità che trovano la loro definizione negli strati e temi di competenza, la perimetrazione di queste zone avviene attraverso la definizione delle competenti aree di pertinenza (parco urbano, ortobotanico, giardini pubblici...)

CLASSE: Area verde (AR_VRD - 060401)

Classe con istanze monoscala

	NC1	NC5
Popolamento della classe	P	P

Definizione

Aree adibite a verde a scopo ornamentale o inserite in aree ricreative. Appartengono a questa classe le aree di aiuole, i giardini, i prati, le aree alberate inserite nell'urbano ad uso pubblico od anche i giardini privati.

Attributi				
Attributi della classe				
06040101	AR_VRD_TY	tipo	Enum	
		tipo di entità che caratterizza la disposizione a verde della zona. NOTE: si considerano le singole entità di verde, l'articolazione complessa di queste (parco, ortobotanico ecc...) è perimetrata come area di pertinenza.		
Dominio (Tipo)				
01		giardino	si intendono le aree destinate a verde sia pubbliche che private	
0107		verde non qualificato		
0106		verde arredo urbano		
0105		verde attrezzato		
0104		verde parco giochi		
0103		verde uffici pubblici		
0102		verde scuole		
0101		verde cimiteri		
02		prato	giardino all'inglese e prati destinati a verde pubblico. Sono esclusi i campi sportivi su prato, sono inclusi i prati di pertinenza dei campi da golf.	
03		alberi	area alberata in urbano o extraurbano non sufficiente a definirsi bosco (superficie minore di 2.000 mq) all'interno di parchi urbani o aree verdi private costituita dall'area inviluppo delle chiome	
04		aiuola	piccola area di prato e fiori a scopo ornamentale sia in sede pubblica che privata	

			(sia in sede stradale che di pertinenza di unità edilizie)		
	07	siepe	fila di piante arbustive disposte fittamente che ha la funzione di recintare un terreno oppure proteggere dal vento alcuni tipi di colture (siepe frangivento)	P	P
	95	altro	Valore assunto dall'istanza ma non previsto dalla specifica.	P	P
06040104	AR_VRD_LIV	livello	Integer	P	P
Definisce la posizione relativa dell'oggetto rispetto al suolo. Può assumere valori compresi nel seguente intervallo: -n,..., -2, -1, 0, +1, +2,..., +n					
06040103	AR_VRD_PA	patrimonialità	Enum		
Dominio (Patrimonialità)				NC1	NC5
	01	pubblico			
	02	privato			
81	ME	metadati di istanza	Metadati di istanza (DataType)	P	P

Componenti spaziali della classe				NC1	NC5
060401101	AR_VRD_SUP	Estensione	GU_CPSurfaceB3D - Composite Surface Boundary 3D	PCL	PCL
<p>si acquisisce la superficie di estensione dell'area verde. Quando il limite è in condivisione planimetrica con altri elementi cartografati devono essere garantite le consistenze di adiacenza.</p> <p>NOTE: superficie bidimensionale il cui contorno è la proiezione planimetrica del complesso di anelli 3D corrispondenti</p>					
Attributi di questa componente spaziale				NC1	NC5
06040102	AR_VRD_CON	Tipo_contorno	Enum	aTratti sul contorno 3D su	Estensione
Dominio (Tipo_contorno)				NC1	NC5
	01	contorno fisico	contorno costituito da elementi fisici		
	02	contorno fittizio	contorno fittizio		

CLASSE: Filare alberi (FIL_AL - 060402)

Classe con istanze monoscala

	NC1	NC5
<i>Popolamento della classe</i>	P	P

Definizione

Alberi disposti in linea a margine o a spartitraffico in aree stradali, o come elementi divisori del sistema poderale. Sono rappresentati con una linea si sintesi di un certo numero elevato di alberi, la rappresentazione ha vestizione di tipo simbolico.

Attributi					
Attributi della classe				NC1	NC5
06040201	FIL_AL_TY	tipo	Enum	P	
Dominio (Tipo)				NC1	NC5
	01	alberi		P	
	02	siepi		P	
	95	altro	Valore assunto dall'istanza ma non previsto dalla specifica.	P	
06040202	FIL_AL_FUN	funzione	Enum	P	
Dominio (Funzione)				NC1	NC5
	01	viale		P	
	02	divisorio		P	
	95	altro	Valore assunto dall'istanza ma non previsto dalla specifica.	P	
06040203	FIL_AL_ESS	essenze	Enum		
Dominio (Essenze)				NC1	NC5
	01	essenze latifoglie			
	0109	altre latifoglie			
	0108	pioppi			
	0107	ontano			
	0106	eucalipti			
	0105	olmi			
	0104	altre querce			
	0103	leccio e sughera			
	0102	castagno			

	0101	faggio			
	02	essenze conifere			
	0205	altre conifere			
	0204	larici			
	0203	cipressi			
	0202	pini			
	0201	abeti			
81	ME	metadati di istanza	Metadati di istanza (DataType)	P	P

<i>Componenti spaziali della classe</i>				NC1	NC5
060402101	FIL_AL_LIN	Percorso	GU_CPCurve3D - Composite Curve 3D	P	P
si acquisisce l'asse 3D di sviluppo del filare considerando il piede delle piante					

CLASSE: Albero isolato (ALBERO - 060403)**Classe con istanze monoscala**

	NC1	NC5
Popolamento della classe	P	

Definizione

Albero isolato di natura monumentale e non che alle grandi scale costituiscono dei punti di riferimento nel territorio e nell'urbano perché corrispondono ad una rilevazione a misura.

Attributi						
Attributi della classe					NC1	NC5
06040301	ALBERO_TY	tipo	Enum		P	
Dominio (Tipo)					NC1	NC5
	01	monumentale			P	
	95	altro	Valore assunto dall’istanza ma non previsto dalla specifica.		P	
81	ME	metadati di istanza	Metadati di istanza (DataType)		P	

<i>Componenti spaziali della classe</i>				NC1	NC5
060403101	ALBERO_POS	Posizione	GU_Point3D - Point 3D	P	
si acquisisce il punto 3D in corrispondenza del piede albero					

Descrizione

Appartengono a tale strato tutte le reti tecnologiche propriamente dette, mentre i relativi manufatti (pozzetti, chiusini, ecc.) sono appartenenti allo strato dei Manufatti.

TEMA: Gestione infrastrutture di alloggiamento reti 0700

Descrizione

CLASSE: Infrastruttura di alloggiamento reti (INFR_RT - 070001)

	NC1	NC5
Popolamento della classe		

Definizione

Manufatto a prevalente sviluppo longitudinale di dimensione adeguata ad accogliere al proprio interno una o più reti, ossia condotte, cavi, opere principali e accessorie atte alla fornitura di un servizio pubblico, in condizioni di sicurezza e tali da assicurarne il tempestivo libero accesso per interventi legati a esigenze di continuità del servizio.

Come evidenziato nell'attributo "tipo di Infrastruttura", rientrano in questa Classe solo le tipologie di oggetti più rilevanti dal punto di vista costruttivo, rimandando ogni ulteriore approfondimento nella trattazione delle singole reti di sottoservizio.

Al fine di facilitare la rappresentazione continua delle infrastrutture, la Classe in oggetto prevede l'eventualità di collassamento per gli elementi non rappresentabili a misura.

Attributi						
Attributi della classe					NC1	NC5
07000101	INFR_RT_TY	tipo di infrastruttura [1..*]	Enum			
Specifica la tipologia di infrastruttura di alloggiamento delle reti						
Dominio (Tipo di infrastruttura)					NC1	NC5
06		cunicolo tecnologico				
07		galleria polifunzionale				
07000102	INFR_RT_TR	tipo di rete alloggiata [1..*]	Enum			
Specifica le tipologie di rete contenute nell'infrastruttura di alloggiamento						
Dominio (Tipo di rete alloggiata)					NC1	NC5
01		rete idrica di approvvigionamento				
02		rete di smaltimento delle acque				
03		rete elettrica				
04		rete di distribuzione del gas				
05		rete di teleriscaldamento				
06		oleodotti				
07		reti di telecomunicazioni e cablaggi				
08		nessuna rete				

07000103	INFR_RT_PC	codice fiscale/partita iva del proprietario o concessionario	String(16)		
Codice Fiscale/Partita IVA del Proprietario o Concessionario dell'infrastruttura di alloggiamento					
07000105	INFR_RT_ST	stato	Enum (Stato-1)		
Stato dell'infrastruttura di alloggiamento					
81	ME	metadati di istanza	Metadati di istanza (DataType)		

<i>Componenti spaziali della classe</i>				NC1	NC5
070001101		Estensione	GU_CPSurfaceB3D - Composite Surface Boundary 3D		

Descrizione

CLASSE: Nodo della rete di approvvigionamento idrico (ND_AAC - 070102)

	NC1	NC5
<i>Popolamento della classe</i>		

Definizione

Individua la collocazione sulla rete di un manufatto adibito al funzionamento della rete stessa.

Ogni punto di questa classe deve essere localizzato sul tracciato della rete cui è asservito ed è ad essa strettamente correlato.

Attributi

<i>Attributi della classe</i>				NC1	NC5
07010201	ND_AAC_TY	tipo [1..*]	Enum		
qualifica il tipo di manufatto proiettato su quella data posizione della rete					
<i>Dominio (Tipo)</i>				NC1	NC5
01		sorgente			
02		pozzo			
03		serbatoio			
04		presa superficiale			
05		stacco per allacciamento			
06		impianto di trattamento			
07		impianto di pompaggio			
08		riduttore di diametro			
09		giunto dielettrico			
10		connessione			
11		idrante			
12		fontana			
13		sfiato			
14		saracinesca			
15		valvola			
1501		valvola di riduzione della pressione			
16		contatore utenza			
17		tappo			

	19	misuratore			
	1902	misuratore di pressione			
	1901	misuratore di portata			
	20	scarico			
	95	altro		Valore assunto dall'istanza ma non previsto dalla specifica.	
07010202	ND_AAC_PSU	posizione del nodo rispetto alla superficie		Enum (Posizione rispetto alla superficie)	
		Corrisponde al verticalPosition (Appurtenance – utilityNode) di INSPIRE			
07010282	ATT_COM_P	attributi comuni nodi		Attributi comuni nodi (DataType)	
		Attributi comuni per le componenti geometriche puntuali			
81	ME	metadati di istanza		Metadati di istanza (DataType)	
Componenti spaziali della classe				NC1	NC5
070102101	ND_AAC_POS	Posizione	GU_Point3D - Point 3D		
proiezione del manufatto sul tracciato della rete NOTE: il punto deve essere contenuto nel tracciato della rete di pertinenza					

	NC1	NC5
<i>Popolamento della classe</i>		

Definizione

Corrisponde al tracciato della condotta nelle sue differenti specificazioni all'interno della rete, ovvero con la distinzione tra le tratte principali, le tratte collettrici e quelle di allacciamento domestico.

Ogni "Rete di approvvigionamento di acqua potabile" è caratterizzata dal tipo o dai tipi di fornitura.

Il rilievo delle condotte, in sede aerofotogrammetrica, per i tratti interrati, in genere si riferisce a quanto è possibile osservare in corrispondenza dei pozzetti: è opportuno perciò qualificare il tracciato per queste porzioni non visibili con un'informazione che dia ragione dell'attendibilità della posizione interpolata (anche eventualmente sulla base di fonti aggiuntive rispetto ai dati di rilievo dei pozzetti stessi)

<i>Attributi</i>					NC1	NC5
<i>Attributi della classe</i>						
07010101	TR_AAC_COD	codice fiscale/partita iva del gestore	String(16)			
07010102	TR_AAC_NOM	denominazione del gestore [0..1]	String(50)			
81	ME	metadati di istanza	Metadati di istanza (DataType)			

Componenti spaziali della classe					NC1	NC5
070101101	TR_AAC_TRA	Tracciato	GU_CPSimpleCurve3D - Composite Simple Curve 3D			
Si compone del tracciato di uno o più "elementi idrici" e/o "condotte".						
07010110	TR_ACC_PSU	posizione dell'elemento rispetto alla superficie	Enum (Posizione rispetto alla superficie)			
07010114	TR_AAC_TY	tipo	Enum			
Specifica se la porzione di tracciato corrisponde ad una tratta principale, collettrice o di allacciamento domestico.						
Dominio (Tipo)					NC1	NC5
01	tratta di adduzione principale (o di adduzione regionale)	Tratta di adduzione principale (o di adduzione regionale)				
02	tratta collettrice (o di adduzione secondaria)					
03	tratta di allacciamento					
05	tratta di distribuzione					
95	altro	Valore assunto dall'istanza ma non previsto dalla specifica.				

07010115	TR_AAC_CAT	protezione catodica	Enum			
Esistenza protezione catodica						
Dominio (Protezione catodica)					NC1	NC5
01		si				
02		no				
07010120	TR_AAC_TYR	presenza risanamento	Enum			
Dominio (Presenza risanamento)					NC1	NC5
01		si				
02		no				
07010121	TR_AAC_RIS	tipo di risanamento	Enum			
Dominio (Tipo di risanamento)					NC1	NC5
01		c.i.p.p. (cured in place pipe)				
02		tubi e tubolari pre-deformati				
03		rivestimenti (cml e altri)				
95		altro	Valore assunto dall'istanza ma non previsto dalla specifica			
07010122	TR_AAC_TYP	tipo di acqua trasportata	Enum			
Corrisponde a waterType (WaterPipe) di INSPIRE						
Dominio (Tipo di acqua trasportata)					NC1	NC5
01		non trattata				
02		potabile				
03		salata				
04		trattata				
07010183	INF_VIAB	nome e classifica funzionale dell'infrastruttura stradale [0..1]	Nome e classifica funzional e dell'infras truttura stradale			
informazioni relazionate alle Classi del DataBase Geotopografico						

Attributi di questa componente spaziale							NC1	NC5
07010103	TR_AAC_BOR	Data posa/installazione	Date	aTratti su	Tracciato			
07010104	TR_AAC_DIA	Diametro	Integer	aTratti su	Tracciato			
		Diametro nominale/diagonale della sezione [mm]						
07010106	TR_AAC_MAT	Materiale	Enum (Material e)	aTratti su	Tracciato			
		Tipologia di materiale						
07010107	TR_AAC_STA	Stato	Enum (Stato-1)	aTratti su	Tracciato			
		Stato della condotta						
07010108	TR_AAC_PRO	Profondità [0..1]	Enum (Range di profondit à)	aTratti su	Tracciato			
		Range di profondità cui è posato l'oggetto						
07010109	TR_AAC_POS	Posizione [0..1]	Enum (Posizione dell'eleme nto rispetto alla strada)	aTratti su	Tracciato			
		Posizione dell'elemento rispetto all'Area Stradale						
07010111	TR_AAC_ALL	Infrastruttura di alloggiamento [0..1]	Enum (Tipologi a infrastrut tura)	aTratti su	Tracciato			
		Eventuale tipologia di infrastruttura di alloggiamento						
07010112	TR_AAC_SEG	Tipo di segnalazione [0..1]	Enum (Tipo di segnalazi one)	aTratti su	Tracciato			
		Corrisponde al warningType (Pipe utilityLinkSet) di INSPIRE						

CLASSE: Rete approvvigionamento idrico (AAC_GRAF - 070103)

	NC1	NC5
<i>Popolamento della classe</i>		

Attributi

Attributi della classe				NC1	NC5
81	ME	metadati di istanza	Metadati di istanza (DataType)		

<i>Componenti spaziali della classe</i>				NC1	NC5
070103101	ACC_GRAF	Grafo	GU_CXCurve3D - Complex Curve 3D		
Connessione dei Tratti della Rete di Approvvigionamento Idrico (Classe 070101) mediante Nodi della Rete di Approvvigionamento Idrico (Classe 070102) secondo le regole del grafo connesso					

Descrizione**CLASSE:** Nodo della rete di smaltimento delle acque (ND_SAC - 070202)

	NC1	NC5
Popolamento della classe		

Definizione

Individua la collocazione sulla rete di un manufatto adibito al funzionamento della rete stessa.

Ogni punto di questa classe deve essere localizzato sul tracciato della rete cui è asservito ed è ad essa strettamente correlato.

Attributi						
Attributi della classe					NC1	NC5
07020201	ND_SAC_TY	tipo [1..*]	Enum			
qualifica il tipo di manufatto proiettato su quella data posizione della rete						
Dominio (Tipo)					NC1	NC5
01		impianto di depurazione				
0102		fossa biologica				
0101		depuratore				
02		griglia				
03		vasca volano				
04		pozzetto				
05		impianto di trattamento				
0502		dissabbiatore o sghiaiatore				
0501		disoleatore				
06		caditoia				
07		partitore				
08		impianto di sollevamento o stazione di sollevamento				
09		valvola di non ritorno				
10		connettore				
11		contatto con reticolo idrografico/suolo				
1103		punto di scarico a suolo				
1102		punto di scarico acque depurate				
1101		punto di scarico in corpo idrico				

	12	sifone			
	13	sfioratore/scaricatore di piena			
	14	misuratore di portata			
	15	stacco per allacciamento			
	95	altro	Valore assunto dall'istanza ma non previsto dalla specifica.		
07020202	ND_SAC_PSU	posizione del nodo rispetto alla superficie	Enum (Posizione rispetto alla superficie)		
Corrisponde al verticalPosition (Appurtenance – utilityNode) di INSPIRE					
07020282	ATT_COM_P	attributi comuni nodi	Attributi comuni nodi (DataType)		
Attributi comuni per le componenti geometriche puntuali					
81	ME	metadati di istanza	Metadati di istanza (DataType)		
<i>Componenti spaziali della classe</i>				NC1	NC5
070202101	ND_SAC_POS	Posizione	GU_Point3D - Point 3D		
proiezione del manufatto sul tracciato della rete NOTE: il punto deve essere contenuto nel tracciato della rete di pertinenza					

CLASSE: Tratto della rete di smaltimento delle acque (TR_SAC - 070201)

	NC1	NC5
<i>Popolamento della classe</i>		

Definizione

Corrisponde al tracciato della condotta fognaria nelle sue differenti specificazioni all'interno della rete fognaria.

Il rilievo delle condotte, in sede aerofotogrammetrica, si riferisce a quanto è possibile rilevare in corrispondenza del pozzetto, per cui ogni tratto di condotta fognaria avrà in generale due punti di rilevamento, in corrispondenza dei pozzetti che danno origine al tratto di condotta; è opportuno perciò qualificare il tracciato per queste porzioni non visibili con un'informazione che dia ragione dell'attendibilità della posizione interpolata (anche eventualmente sulla base di fonti aggiuntive rispetto ai dati di rilievo dei pozzetti stessi).

Attributi

<i>Attributi della classe</i>				NC1	NC5
07020101	TR_SAC_COD	codice fiscale/partita iva del gestore	String(16)		
07020102	TR_SAC_NOM	denominazione del gestore [0..1]	String(50)		
81	ME	metadati di istanza	Metadati di istanza (DataType)		

Componenti spaziali della classe					NC1	NC5
070201101	RT_SAC_TRA	Tracciato	GU_CPSimpleCurve3D - Composite Simple Curve 3D			
Si compone del tracciato di "Condotte"						
07020110	TR_SAC_PSU	posizione dell'elemento rispetto alla superficie	Enum (Posizione rispetto alla superficie)			
07020114	TR_SAC_TY	tipo	Enum			
Specifica se la porzione di tracciato corrisponde ad una tratta principale, collettrice o di allacciamento domestico tracciato						
Dominio (Tipo)					NC1	NC5
specifica se la porzione di tracciato corrisponde ad una tratta principale, collettrice o di allacciamento domestico tracciato						
	01	tratta di collettazione primaria o collettore	Canalizzazione costituente l'ossatura principale della rete, raccoglie le acque provenienti dalle fogne.			
	03	tratta di allacciamento				
	04	tratta di rete o fogna	Canalizzazione che raccoglie le acque provenienti dai fognoli di allacciamento e/o da caditoie stradali o private, convogliandole ai collettori.			
	07	tratta emissaria	Ultimo tratto della rete di canalizzazione che adduce l'affluente, depurato o non depurato, al corpo ricettore.			
	95	altro	Valore assunto dall'istanza ma non previsto dalla			

			specifica.		
07020115	TR_SAC_FOG	tipologia di fognatura	Enum		
Definisce se si tratta di smaltimento di acqua bianca, nera o mista					
	Dominio (Tipo di fognatura)				NC1 NC5
	definisce se si tratta di smaltimento di acqua bianca, nera o mista				
	01	bianca			
	02	nera			
	03	mista			
	95	altro	Valore assunto dall'istanza ma non previsto dalla specifica.		
07020120	TR_SAC_PRI	presenza risanamento	Enum		
	Dominio (Presenza risanamento)				NC1 NC5
	01	si			
	02	no			
07020127	TR_SAC_PEN	pendenza della tratta espressa in percentuale	Real		
07020183	INF_VIAB	nome e classifica funzionale dell'infrastruttura stradale [0..1]	Nome e classifica funzional e dell'infras truttura stradale		
informazioni relazionate alle Classi del DataBase Geotopografico					
	Attributi di questa componente spaziale				NC1 NC5
07020103	TR_SAC_BOR	Data posa/installazione	Date	aTratti su	Tracciato
07020104	TR_SAC_DIA	Diametro	Integer	aTratti su	Tracciato
		Diametro nominale/diagonale della sezione [mm]			
07020106	TR_SAC_MAT	Materiale	Enum (Material e)	aTratti su	Tracciato
		Tipologia di materiale			
07020107	TR_SAC_STA	Stato	Enum (Stato-1)	aTratti su	Tracciato

			Stato della condotta					
	07020108	TR_SAC_PRO	Profondità [0..1]	Enum (Range di profondità)	aTratti su	Tracciato		
			Range di profondità cui è posato l'oggetto					
	07020111	TR_SAC_ALL	Infrastruttura di alloggiamento [0..1]	Enum (Tipologia a infrastruttura)	aTratti su	Tracciato		
	07020112	TR_SAC_SEG	Tipo di segnalazione [0..1]	Enum (Tipo di segnalazione)	aTratti su	Tracciato		
			Corrisponde al warningType (Pipe utilityLinkSet) di INSPIRE					

CLASSE: Rete smaltimento delle acque **(SAC_GRAF - 070203)**

	NC1	NC5
<i>Popolamento della classe</i>		

Attributi

Attributi della classe				NC1	NC5
81	ME	metadati di istanza	Metadati di istanza (DataType)		

<i>Componenti spaziali della classe</i>				NC1	NC5
070203101	GRAF	Grafo	GU_CXCurve3D - Complex Curve 3D		
Connessione dei Tratti della Rete di Smaltimento delle Acque (Classe 070201) mediante Nodi della Rete di Smaltimento delle Acque (Classe 070202) secondo le regole del grafo connesso					

Descrizione

Comprende sia la rete di distribuzione dell'energia elettrica, composta dagli elettrodotti alle varie tensioni, sia la rete elettrica dei servizi, relativa a tutti quegli elementi che fanno normalmente parte degli ambiti urbanizzati che permettono l'illuminazione pubblica e gli altri servizi analoghi, funzionanti per mezzo dell'energia elettrica e quindi connessi alla corrispondente rete, quali ad esempio la semaforizzazione.

CLASSE: Rete elettrica (ELE_GRAF - 070303)

	NC1	NC5
<i>Popolamento della classe</i>		

Attributi

<i>Attributi della classe</i>	NC1	NC5
81 ME metadati di istanza Metadati di istanza (DataType)		

<i>Componenti spaziali della classe</i>	NC1	NC5
070303101 ELE_GRAF Grafo GU_CXCurve3D - Complex Curve 3D		
Connessione dei Tratti della Rete Elettrica (Classe 070301) mediante Nodi della Rete Elettrica (Classe 070302) secondo le regole del grafo connesso		

CLASSE: Nodo della rete elettrica (ND_ELE - 070302)

	NC1	NC5
<i>Popolamento della classe</i>		

Definizione

Nodo appartenente alla rete elettrica

<i>Attributi</i>						
<i>Attributi della classe</i>					NC1	NC5
07030201	ND_ELE_TY	tipo [1..*]	Enum			
	Tipologia dell'elemento					
	<i>Dominio (Tipo)</i>				NC1	NC5
	02	punto luce				
	03	allacciamento utenza				
	04	semaforo - cartello stradale o similare				
	05	interruttore/sezionatore				
	06	sottostazione elettrica				
	08	apparecchio di comando (quadro di alimentazione rete illuminazione pubblica)				
	11	cabina di trasformazione media tensione				
	1103	cabina consegna utente				
	1102	cabina trasformazione				
	1101	cabina sezionamento				
	15	quadro elettrico				
	17	centrale elettrica generica				
	18	centrale idroelettrica				
	19	centrale termoelettrica				
	20	centrale a carbone				
	21	centrale eolica				
	22	centrale nucleare				
	23	trasformatore di tensione				
	24	unità di derivazione/ trasformazione - cabina primaria				
	2403	cabina consegna utente				

	2402	cabina trasformazione			
	2401	cabina sezionamento			
	25	unità di derivazione/ trasformazione - stazione ad alta tensione			
	26	unità di derivazione/ trasformazione - stazione ad altissima tensione			
	27	termovalorizzatore			
	28	biomassa			
	29	geotermica			
	30	cogenerazione			
	31	cassetta nodale/sezionamento			
	32	giunto			
	33	interconnessione (punto di connessione tra diversi gestori)			
	95	altro	Valore assunto dall'istanza ma non previsto dalla specifica.		

07030202	ND_ELE_PSU	posizione del nodo rispetto alla superficie	Enum (Posizione rispetto alla superficie)		
Corrisponde al verticalPosition (Appurtenance – utilityNode) di INSPIRE					
07030282	ATT_COM_P	attributi comuni nodi	Attributi comuni nodi (DataType)		
Attributi comuni per le componenti geometriche puntuali					
81	ME	metadati di istanza	Metadati di istanza (DataType)		

Componenti spaziali della classe				NC1	NC5
070302101	ND_ELE_POS	Posizione	GU_Point3D - Point 3D		
Nodo della rete					

CLASSE: Tratto di linea della rete elettrica (TR_ELE - 070301)

	NC1	NC5
<i>Popolamento della classe</i>	P	P

Definizione

Il tracciato è derivato dagli impianti e dai pozzetti visibili in superficie, integrato con informazioni desunte dagli archivi esistenti.

<i>Attributi</i>						
<i>Attributi della classe</i>					NC1	NC5
07030101	TR_ELE_COD	codice fiscale/partita iva del gestore	String(16)			
07030102	TR_ELE_NOM	denominazione del gestore [0..1]	String(50)			
81	ME	metadati di istanza	Metadati di istanza (DataType)		P	P

Componenti spaziali della classe					NC1	NC5	
070301101		TR_ELE_TRA	Tracciato	GU_CPSimpleCurve3D - Composite Simple Curve 3D		P	P
Si compone di una o più tratte che collegano due pali/pozzetti.							
07030110		TR_ELE_PSU	posizione dell'elemento rispetto alla superficie	Enum (Posizione rispetto alla superficie)			
07030114		TR_ELE_TY	tipo	Enum		P	P
Tipologia del tratto di rete							
		Dominio (Tipo)				NC1	NC5
		Tipologia del tratto di rete					
		01	tratta principale alta tensione			P	P
		02	tratta principale media tensione			P	P
		03	tratta principale bassa tensione			P	P
		04	tratta destinata all'illuminazione pubblica			P	P
		05	tratta destinata alla semaforizzazione e similari			P	P
		95	altro	Valore assunto dall'istanza ma non previsto dalla specifica.		P	P

	07030115	TR_ELE_TEN	tipologia di tensione	Enum			
	Tipologia di tensione						
	Dominio (Tipologia di tensione)					NC1	NC5
	Tipologia di tensione						
	01	tensione nominale di sistemi =< 50v in corrente alternata o a 120v in corrente continua [bassissima tensione] categoria 0					
	02	tensione nominale di sistemi oltre 50v fino a 1000v in corrente alternata o da 120v fino a 1500v in corrente continua [bassa tensione-bt] categoria i					
	03	tensione nominale di sistemi oltre 1000v in corrente alternata, oltre i 1500v in corrente continua, fino a 30000v [media tensione-mt] categoria ii					
	04	tensione nominale di sistemi oltre 30000v sia in corrente alternata sia in corrente continua [alta tensione-at] categoria iii					
	95	altro					
	07030121	TR_ELE_TCN	tipo di conduttore	Enum			
	Tipo di conduttore						
	Dominio (Tipo di conduttore)					NC1	NC5
	Tipo di conduttore						
	02	corda di rame nuda					
	03	corda di rame isolata					
	04	piatto zincato					
	05	alluminio - acciaio					
	06	rame					
	07	alluminio					

	95	altro					
07030129	TR_ELE_VOP	voltaggio operativo [0..1]	Integer				
Corrisponde a operatingVoltage (ElectricityCable) di INSPIRE							
07030130	TR_ELE_VNO	voltaggio nominale [0..1]	Integer				
Corrisponde a nominalVoltage (ElectricityCable) di INSPIRE							
07030183	INF_VIAB	nome e classifica funzionale dell'infrastruttura stradale [0..1]	Nome e classifica funzionale e dell'infrastruttura stradale				
Attributi di questa componente spaziale						NC1	NC5
07030103	TR_ELE_BOR	Data posa/installazione	Date	aTratti su	Tracciato		
07030104	TR_ELE_DIA	Diametro	Integer	aTratti su	Tracciato		
Diametro nominale/diagonale della sezione [mm]							
07030106	TR_ELE_MAT	Materiale	Enum (Material e)	aTratti su	Tracciato		
Tipologia di materiale							
07030107	TR_ELE_STA	Stato	Enum (Stato-1)	aTratti su	Tracciato		
Stato della condotta							
07030108	TR_ELE_PRO	Profondità [0..1]	Enum (Range di profondità)	aTratti su	Tracciato		
Range di profondità cui è posato l'oggetto							
07030111	TR_ELE_ALL	Infrastruttura di alloggiamento [0..1]	Enum (Tipologia infrastruttura)	aTratti su	Tracciato		
Eventuale tipologia di infrastruttura di alloggiamento							
07030112	TR_ELE_SEG	Tipo di segnalazione [0..1]	Enum (Tipo di segnalazione)	aTratti su	Tracciato		

				one)				
			Corrisponde al warningType (Pipe utilityLinkSet) di INSPIRE					

TEMA: Rete di distribuzione del gas 0704

Descrizione

Coinvolge tutti gli impianti di distribuzione del gas, dai grandi gasdotti sino agli impianti di distribuzione urbana a pressione inferiore.

CLASSE: Rete gas (GAS_GRAF - 070403)

	NC1	NC5
<i>Popolamento della classe</i>		

<i>Attributi</i>			
<i>Attributi della classe</i>			
NC1	NC5		
81	ME	metadati di istanza	Metadati di istanza (DataType)

<i>Componenti spaziali della classe</i>			
NC1	NC5		
070403101	GAS_GRAF	Grafo	GU_CXCurve3D - Complex Curve 3D
Connessione dei Tratti della Rete di Distribuzione del GAS (Classe 070401) mediante Nodi della Rete di Distribuzione del GAS (Classe 070402) secondo le regole del grafo connesso			

	NC1	NC5
<i>Popolamento della classe</i>		

Nodo appartenente alla rete di distribuzione del gas.

<i>Attributi della classe</i>				NC1	NC5
07040201	ND_GAS_TY	tipo [1..*]	Enum		

<i>Componenti spaziali della classe</i>				NC1	NC5
070402101	ND_GAS_POS	Posizione	GU_Point3D - Point 3D		
Nodo della rete					

CLASSE: Tratto di linea della rete del gas (TR_GAS - 070401)

	NC1	NC5
<i>Popolamento della classe</i>	P	P

Definizione

Tubazione utilizzata per il trasporto a distanza del gas naturale, il cui movimento è assicurato da stazioni di pompaggio poste lungo il percorso. Il tracciato è derivato dagli impianti e dai pozzetti visibili in superficie, integrato con informazioni desunte dagli archivi esistenti.

<i>Attributi</i>						
<i>Attributi della classe</i>					NC1	NC5
07040101	TR_GAS_COD	codice fiscale/partita iva del gestore	String(16)			
07040102	TR_GAS_NOM	denominazione del gestore [0..1]	String(50)			
81	ME	metadati di istanza	Metadati di istanza (DataType)		P	P

<i>Componenti spaziali della classe</i>					NC1	NC5
070401101	TR_GAS_TRA	Tracciato	GU_CPSimpleCurve3D - Composite Simple Curve 3D		P	P
Si compone di uno o più tratti che colleghino due pozzetti/sfiati						
07040110	TR_GAS_PSU	posizione dell'elemento rispetto alla superficie	Enum (Posizione rispetto alla superficie)			
07040114	TR_GAS_TY	tipo	Enum			
Tipologia del tratto di rete						
<i>Dominio (Tipo)</i>					NC1	NC5
0704011400	Tipo	Tipologia del tratto di rete				
01	tratta ad alta pressione 1^ specie					
0102	tratta ad alta pressione 3^ specie					
0101	tratta ad alta pressione 2^ specie					
02	tratta a media pressione 4^ specie					
0202	tratta a media pressione 6^ specie					
0201	tratta a media pressione 5^ specie					
03	tratta a bassa					

		pressione (7^ specie)					
	95	altro	Valore assunto dall'istanza ma non previsto dalla specifica.				
07040117	TR_GAS_CAT	esistenza protezione catodica	Enum				
	<i>Dominio (Protezione catodica)</i>					NC1	NC5
	Esistenza protezione catodica						
	01	si					
	02	no					
07040183	INF_VIAB	nome e classifica funzionale dell'infrastruttura stradale [0..1]	Nome e classifica funzional e dell'infras truttura stradale				
informazioni relazionate alle Classi del DataBase Geotopografico							
	<i>Attributi di questa componente spaziale</i>					NC1	NC5
07040103	TR_GAS_BOR	Data posa/installazione	Date	aTratti su	Tracciato		
07040104	TR_GAS_DIA	Diametro	Integer	aTratti su	Tracciato		
Diametro nominale/diagonale della sezione [mm]							
07040106	TR_GAS_MAT	Materiale	Enum (Material e)	aTratti su	Tracciato		
Tipologia di materiale							
07040107	TR_GAS_STA	Stato	Enum (Stato-1)	aTratti su	Tracciato		
Stato della condotta							
07040108	TR_GAS_PRO	Profondità [0..1]	Enum (Range di profondit à)	aTratti su	Tracciato		
Range di profondità cui è posato l'oggetto							
07040111	TR_GAS_ALL	Infrastruttura di alloggiamento [0..1]	Enum (Tipologi a infrastrut tura)	aTratti su	Tracciato		

			Eventuale tipologia di infrastruttura di alloggiamento					
	07040112	TR_GAS_SEG	Tipo di segnalazione [0..1]	Enum (Tipo di segnalazione)	aTratti su	Tracciato		
			Corrisponde al warningType (Pipe utilityLinkSet) di INSPIRE					
	07040113	TR_GAS_TYP	Tipo di prodotto trasportato [0..1]	Enum (Tipo di prodotto trasportato)	aTratti su	Tracciato		
			Corrisponde al oilGasChemicalsProductType (OilGasChemicalsPipe) di INSPIRE					

Descrizione

E' un particolare impianto la cui presenza nel territorio si sta progressivamente diffondendo e che necessita di una rete assolutamente particolare con notevole interfaccia con il territorio soprattutto urbanizzato.

CLASSE: Nodo della rete di teleriscaldamento (ND_TLR - 070502)

	NC1	NC5
<i>Popolamento della classe</i>		

Definizione

Nodo appartenente alla rete di teleriscaldamento.

Attributi							
Attributi della classe					NC1	NC5	
07050201	ND_TLR_TY	tipo [1..*]	Enum				
	Tipologia dell'elemento						
	Dominio (Tipo)				NC1	NC5	
	01	punto di controllo perdite					
	02	punto di misura temperatura e pressione					
	03	scambiatore					
	04	valvola					
	05	contatore					
	06	punto di saldatura					
	07	stazione di pompaggio					
	08	centrale termica					
	95	altro	Valore assunto dall’istanza ma non previsto dalla specifica.				
07050202	ND_TLR_PSU	posizione del nodo rispetto alla superficie	Enum (Posizione rispetto alla superficie)				
	Corrisponde al verticalPosition (Appurtenance – utilityNode) di INSPIRE						
07050282	ATT_COM_P	attributi comuni nodi	Attributi comuni nodi (DataType)				
	Attributi comuni per le componenti geometriche puntuali						
81	ME	metadati di istanza	Metadati di istanza (DataType)				

<i>Componenti spaziali della classe</i>	NC1	NC5
---	-----	-----

070502101	ND_TLR_POS	Posizione	GU_Point3D - Point 3D		
Nodo della rete					

CLASSE: Rete di teleriscaldamento (TLR_GRAF - 070503)

	NC1	NC5
<i>Popolamento della classe</i>		

Attributi

Attributi della classe				NC1	NC5
81	ME	metadati di istanza	Metadati di istanza (DataType)		

<i>Componenti spaziali della classe</i>				NC1	NC5
070503101	TLR_GRAF	Grafo	GU_CXCurve3D - Complex Curve 3D		
Connessione dei Tratti della Rete di Teleriscaldamento (Classe 070501) mediante Nodi della Rete di Teleriscaldamento del GAS (Classe 070502) secondo le regole del grafo connesso					

CLASSE: Tratto di linea di teleriscaldamento (TR_TLR - 070501)

	NC1	NC5
<i>Popolamento della classe</i>		

Definizione

Tratto di linea di teleriscaldamento.

Il tracciato è derivato dagli impianti e dai pozzetti visibili in superficie, integrato con informazioni desunte dagli archivi esistenti.

<i>Attributi</i>						
<i>Attributi della classe</i>					NC1	NC5
07050101	TR_TLR_COD	codice fiscale/partita iva del gestore	String(16)			
07050102	TR_TLR_NOM	denominazione del gestore [0..1]	String(50)			
81	ME	metadati di istanza	Metadati di istanza (DataType)			

Componenti spaziali della classe					NC1	NC5
070501101	TR_TLR_TRA	Tracciato	GU_CPCurve3D - Composite Curve 3D			
Si compone di una o più tratte che collegano due pozzetti.						
07050110	TR_TLR_PSU	posizione dell'elemento rispetto alla superficie	Enum (Posizione rispetto alla superficie)			
07050114	TR_TLR_TY	tipo	Enum			
Tipologia del tratto di rete						
Dominio (Tipo)					NC1	NC5
Tipologia del tratto di rete						
01		tratta normale				
02		tratta collettrice				
03		tratta di adduzione				
04		tratta di distribuzione				
95		altro	Valore assunto dall'istanza ma non previsto dalla specifica.			
07050115	TR_TLT_PRE	pressione di esercizio (bar)	Integer			
07050117	TR_TLR_TYP	tipo di prodotto trasportato [0..1]	Enum			

Corrisponde a thermalProductType (ThermalPipe) di INSPIRE - al momento INSPIRE, non ha prevede alcun dominio di valori							
<i>Dominio (Tipo di prodotto trasportato)</i>						NC1	NC5
	00	Al momento Inspire non prevede alcun dominio di valori					
07050183	INF_VIAB	nome e classifica funzionale dell'infrastruttura stradale [0..1]	Nome e classifica funzional e dell'infras truttura stradale				
<i>Attributi di questa componente spaziale</i>						NC1	NC5
07050103	TR_TLR_BOR	Data posa/installazione	Date	<u>aTratti su</u>	Tracciato		
07050104	TR_TLR_DIA	Diametro	Integer	<u>aTratti su</u>	Tracciato		
Diametro nominale/diagonale della sezione [mm]							
07050106	TR_TLR_MAT	Materiale	Enum (Material e)	<u>aTratti su</u>	Tracciato		
Tipologia di materiale							
07050107	TR_TLR_STA	Stato	Enum (Stato-1)	<u>aTratti su</u>	Tracciato		
Stato della condotta							
07050108	TR_TLR_PRO	Profondità	Enum (Range di profondit à)	<u>aTratti su</u>	Tracciato		
07050111	TR_TLR_ALL	Infrastruttura di alloggiamento [0..1]	Enum (Tipologi a infrastrut tura)	<u>aTratti su</u>	Tracciato		
Eventuale tipologia di infrastruttura di alloggiamento							
07050112	TR_TLR_SEG	Tipo di segnalazione [0..1]	Enum (Tipo di segnalazi one)	<u>aTratti su</u>	Tracciato		
Corrisponde al warningType (Pipe utilityLinkSet) di INSPIRE							

TEMA: Oleodotti 0706**Descrizione**

Coinvolge tutti gli impianti di distribuzione di liquidi in condotte (eccetto acqua), dai grandi oleodotti sino agli impianti di distribuzione urbana a pressione inferiore.

CLASSE: Nodo della rete degli oleodotti (ND_OLE - 070602)

	NC1	NC5
<i>Popolamento della classe</i>		

Definizione

Nodo appartenente alla rete degli oleodotti

Attributi					
<i>Attributi della classe</i>				NC1	NC5
07060201	ND_OLE_TY	tipo [1..*]	Enum		
Tipologia dell'elemento					
<i>Dominio (Tipo)</i>				NC1	NC5
01		contatore			
02		sfiato			
03		punti di controllo / valvola			
04		giunto/saldatura			
05		connessione			
06		punto di controllo protezione catodica			
07		punto misura portata			
08		cabina			
09		punto di ripresa pressione			
10		serbatoio			
95		altro	Valore assunto dall'istanza ma non previsto dalla specifica.		
07060202	ND_OLE_PSU	posizione del nodo rispetto alla superficie	Enum (Posizione rispetto alla superficie)		
Corrisponde al verticalPosition (Appurtenance – utilityNode) di INSPIRE					
07060282	ATT_COM_P	attributi comuni nodi	Attributi comuni nodi (DataType)		
Attributi comuni per le componenti geometriche puntuali					
81	ME	metadati di istanza	Metadati di istanza (DataType)		

<i>Componenti spaziali della classe</i>				NC1	NC5
070602101	ND_OLE_POS	Posizione	GU_Point3D - Point 3D		
Nodo della rete					

CLASSE: Rete oleodotti (OLE_GRAF - 070603)

	NC1	NC5
<i>Popolamento della classe</i>		

Attributi

Attributi della classe				NC1	NC5
81	ME	metadati di istanza	Metadati di istanza (DataType)		

<i>Componenti spaziali della classe</i>				NC1	NC5
070603101	OLE_GRAF	Grafo	GU_CXCurve3D - Complex Curve 3D		
Connessione dei Tratti della Rete di Oleodotto (Classe 070601) mediante Nodi della Rete di Oleodotto (Classe 070602) secondo le regole del grafo connesso					

CLASSE: Tratto di linea di oleodotto (TR_OLE - 070601)

	NC1	NC5
<i>Popolamento della classe</i>	P	P

Definizione

Tubazione interrata o scoperta utilizzata per il trasporto a distanza del petrolio il cui movimento è assicurato da stazioni di pompaggio poste lungo il percorso. Nel caso di elemento sopraelevato, esso è in genere costruito su appositi sostegni finalizzati al superamento di ostacoli naturali (corsi d'acqua, strade, ..)

<i>Attributi</i>						
<i>Attributi della classe</i>					NC1	NC5
07060101	TR_OLE_COD	codice fiscale/partita iva del gestore	String(16)			
07060102	TR_OLE_NOM	denominazione del gestore [0..1]	String(50)			
81	ME	metadati di istanza	Metadati di istanza (DataType)		P	P

Componenti spaziali della classe						NC1	NC5
070601101		TR_OLE_TRA	Tracciato	GU_CPSimpleCurve3D - Composite Simple Curve 3D		P	P
Si compone di una o più tratte che collegano due pozzetti.							
07060110		TR_OLE_PSU	posizione dell'elemento rispetto alla superficie	Enum (Posizione rispetto alla superficie)			
07060114		TR_OLE_TY	tipo	Enum			
Tipologia del tratto di rete							
		Dominio (Tipo)				NC1	NC5
		Tipologia del tratto di rete					
		01	tratta principale				
		02	tratta secondaria				
		03	tratta di raccordo				
		95	altro	Valore assunto dall'istanza ma non previsto dalla specifica.			
07060115		TR_OLE_PRE	pressione di esercizio nella tratta (bar)	Integer			
07060183		INF_VIAB	nome e classifica funzionale dell'infrastruttura	Nome e classifica funzional			

			stradale [0..1]	e dell'infrastruttura stradale				
Attributi di questa componente spaziale							NC1	NC5
07060103	TR_OLE_BOR	Data posa/installazione	Date	aTratti su	Tracciato			
07060104	TR_OLE_DIA	Diametro	Integer	aTratti su	Tracciato			
Diametro nominale/diagonale della sezione [mm]								
07060106	TR_OLE_MAT	Mater	Enum (Material e)	aTratti su	Tracciato			
Tipologia di materiale								
07060107	TR_OLE_STA	Stato	Enum (Stato-1)	aTratti su	Tracciato			
Stato della condotta								
07060108	TR_OLE_PRO	Profondità [0..1]	Enum (Range di profondità)	aTratti su	Tracciato			
Range di profondità cui è posato l'oggetto								
07060111	TR_OLE_ALL	Infrastruttura di alloggiamento [0..1]	Enum (Tipologia a infrastruttura)	aTratti su	Tracciato			
Eventuale tipologia di infrastruttura di alloggiamento								
07060112	TR_OLE_SEG	Tipo di segnalazione [0..1]	Enum (Tipo di segnalazione)	aTratti su	Tracciato			
Corrisponde al warningType (Pipe utilityLinkSet) di INSPIRE								
07060113	TR_OLE_TYP	Tipo di prodotto trasportato	Enum (Tipo di prodotto trasportato)	aTratti su	Tracciato			
Corrisponde al oilGasChemicalsProductType (OilGasChemicalsPipe) di INSPIRE								

TEMA: Reti di telecomunicazioni e cablaggi 0707

Descrizione

Si tratta di una classe che comprende le restanti reti esistenti nel territorio, sia quelle relative alle telecomunicazioni che quelle più tipicamente industriali o tecnologiche.

CLASSE: Rete di telecomunicazioni e cablaggi (COM_GRAF - 070703)

				NC1	NC5
Popolamento della classe					

Attributi					
Attributi della classe				NC1	NC5
81	ME	metadati di istanza	Metadati di istanza (DataType)		

Componenti spaziali della classe				NC1	NC5
070703101	COM_GRAF	Grafo	GU_CXCurve3D - Complex Curve 3D		
Connessione dei Tratti della Rete di Telecomunicazione e Cablaggi (Classe 070701) mediante Nodi della Rete di Telecomunicazione e Cablaggi (Classe 070702) secondo le regole del grafo connesso					

CLASSE: Tratto di linea della rete di telecomunicazione e cablaggi (TR_COM - 070701)

	NC1	NC5
<i>Popolamento della classe</i>		

Definizione

Tratto di rete appartenenti alle linee di comunicazione telefonica, alle linee per la trasmissione dei dati (cablaggi, fibre ottiche, ...), alle TV via cavo, ...

Attributi						
Attributi della classe					NC1	NC5
07070101	TR_COM_COD	codice fiscale/partita iva del gestore	String(16)			
07070102	TR_COM_NOM	denominazione del gestore [0..1]	String(50)			
81	ME	metadati di istanza	Metadati di istanza (DataType)			

Componenti spaziali della classe							NC1	NC5
070701101	TR_COM_TRA	Tracciato	GU_CPSimpleCurve3D - Composite Simple Curve 3D					
Si compone di uno o più tratti che colleghano due pozzetti.								
07070110	TR_COM_PSU	posizione dell'elemento rispetto alla superficie	Enum (Posizione rispetto alla superficie)					
07070183	INF_VIAB	nome e classifica funzionale dell'infrastruttura stradale [0..1]	Nome e classifica funzional e dell'infras truttura stradale					
informazioni relazionate alle Classi del DataBase Geotopografico								
Attributi di questa componente spaziale							NC1	NC5
07070103	TR_COM_BOR	Data posa/installazione	Date	aTratti su	Tracciato			
07070104	TR_COM_DIA	Diametro	Integer	aTratti su	Tracciato			
		Diametro nominale/diagonale della sezione [mm]						
07070106	TR_COM_MAT	Materiale	Enum (Material e)	aTratti su	Tracciato			
		Tipologia di materiale						

07070107	TR_COM_STA	Stato	Enum (Stato-1)	aTratti su	Tracciato		
		Stato della condotta					
07070108	TR_COM_PRO	Profondità [0..1]	Enum (Range di profondit à)	aTratti su	Tracciato		
		Range di profondità cui è posato l'oggetto					
07070111	TR_COM_ALL	Infrastruttura di alloggiamento [0..1]	Enum (Tipologi a infrastrut tura)	aTratti su	Tracciato		
		Eventuale tipologia di infrastruttura di alloggiamento					
07070112	TR_COM_SEG	Tipo di segnalazione [0..1]	Enum (Tipo di segnalazi one)	aTratti su	Tracciato		
		Corrisponde al warningType (Pipe utilityLinkSet) di INSPIRE					

CLASSE: Nodo della rete di telecomunicazione e cablaggi (ND_COM - 070702)

	NC1	NC5
<i>Popolamento della classe</i>		

Definizione

Nodo appartenente alla rete di telecomunicazione e cablaggi.

Attributi					
	<i>Attributi della classe</i>			NC1	NC5
07070201	ND_COM_TY	tipo [1..*]	Enum		
	Tipologia dell'elemento				
	Dominio (Tipo)			NC1	NC5
	01	pozzetto, cameretta			
	02	punto di comando gestione			
	03	giunto			
	04	contatore			
	05	punto di distribuzione/allacciamento			
	06	centrale telefonica			
	0602	centrale telefonica con fibra ottica installata			
	0601	centrale telefonica senza fibra ottica installata			
	07	centrale telecomunicazioni			
	08	cabina telefonica			
	09	stazione di controllo segnale			
	10	antenna			
	11	armadi rl (riparti linea)			
	12	cabinet fttcab			
	95	altro	Valore assunto dall'istanza ma non previsto dalla specifica.		
07070202	ND_COM_PSU	posizione del nodo rispetto alla superficie	Enum (Posizione rispetto alla superficie)		
	Corrisponde al verticalPosition (Appurtenance – utilityNode) di INSPIRE				
07070282	ATT_COM_P	attributi comuni nodi	Attributi comuni nodi (DataType)		
	Attributi comuni per le componenti geometriche puntuali				

81	ME	metadati di istanza	Metadati di istanza (DataType)		
----	----	---------------------	--------------------------------	--	--

<i>Componenti spaziali della classe</i>				NC1	NC5
070702101	ND_COM_POS	Posizione	GU_Point3D - Point 3D		
Nodo della rete					

Descrizione

Questo tema definisce l'organizzazione del sistema di rilevamento degli impianti di illuminazione al servizio di vie e piazze pubbliche, di luoghi pubblici in genere, comprese le aree di pertinenza, i cui costi energetici e manutentivi sono sostenuti direttamente o, tramite concessione, da enti locali, compresi gli impianti corredati da sistemi di rilevazione del fabbisogno d'illuminazione e conseguenti meccanismi di regolazione dell'intensità del flusso luminoso. I concetti su cui si fonda la strutturazione del tema, riguardano le modalità con cui devono essere descritti gli elementi utili alla conoscenza ed al monitoraggio del processo gestionale delle infrastrutture e dei servizi di pubblica illuminazione.

La strutturazione in Classi considera sia l'esigenza di censire puntualmente i dati degli impianti (POD, quadri elettrici e punti luce), sia le conoscenze del contesto territoriale in cui gli stessi sono collocati (zone omogenee e altre Classi del soprasuolo) al fine di rendere più efficaci gli impianti rispondendo in maniera più efficiente alle esigenze dei cittadini e del Paese.

Figure

- Schema organizzativo del tema

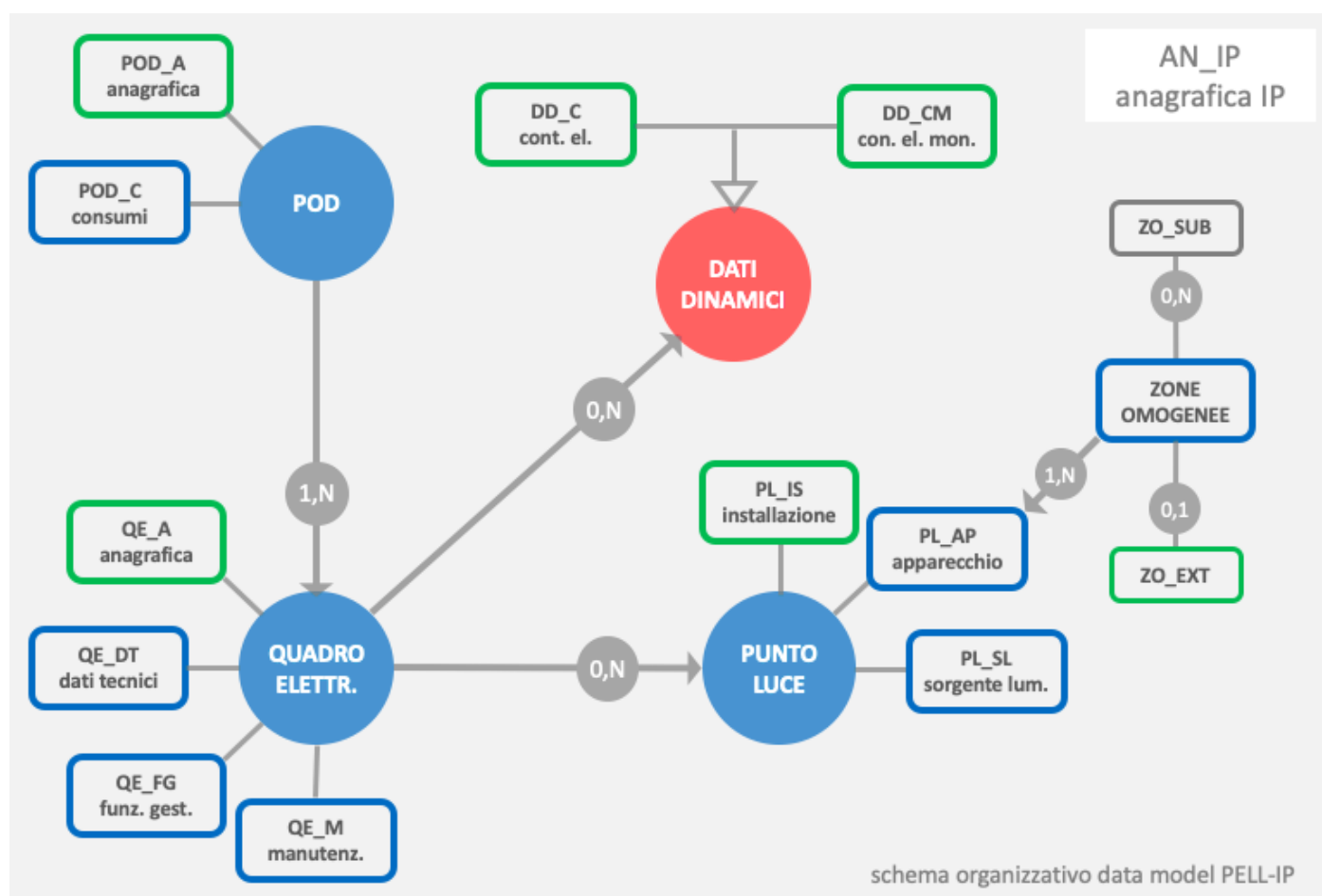
**CLASSE: Anagrafica illuminazione pubblica (AN_IP - 070801)**

	NC1	NC5
Popolamento della classe		

Definizione

Ambito amministrativo afferente l'impianto di illuminazione pubblica. Relazionata spazialmente alla Classe "090101 Comune" delle regole tecniche sui database geotopografici (allegato DM 10 novembre 2011).

Attributi

Attributi della classe	NC1	NC5
-------------------------------	-----	-----

07080100	AN_IP_ANT	tipologia di rilevamento dell'impianto censito	Enum		
Specifica lo stato dell'impianto al momento della compilazione della scheda. In particolare il campo è anche tra quelli necessari se si intende richiedere i Certificati Bianchi (TEE) secondo la modalità "Progetto a consuntivo" per differenziare le schede ante e post riqualificazione.					
<i>Dominio (Tipologia di rilevamento dell'impianto censito)</i>				NC1	NC5
01		ante riqualificazione			
02		post riqualificazione			
03		simulazione	Valore da utilizzare per compilare scheda ipotetica da simulare che non corrisponde ad un impianto reale		
04		manutenzione	Valore da utilizzare se la scheda fornisce un aggiornamento dello stato dell'impianto che non sia una riqualificazione.		
07080101	AN_IP_IST	codice istat comune	NumericString(16)		
Codice ISTAT del comune a cui afferisce l'anagrafica. Relazionato con l'attributo "09010101 COMUNE_IST" della Classe "090101 - Comune".					
07080102	AN_IP_NOM	nome comune [1..*]	Multilinguismo (DataType)		
Nome del Comune a cui si riferisce l'anagrafica dell'illuminazione pubblica. Relazionato con l'attributo "09010102 COMUNE_NOM" della Classe "090101 - Comune".					
07080103	AN_IP_REG	regione	String(40)		
Regione di appartenenza dell'anagrafica.					
07080104	AN_IP_N_AB	numero di abitanti	Integer		
Numero di abitanti.					
07080105	AN_IP_SUP	superficie (km2)	Real		
Superficie complessiva servita dall'anagrafica.					
07080106	AN_IP_RE_C	responsabile comunale	String(50)		
Cognome e nome del responsabile comunale dell'anagrafica.					
07080107	AN_IP_GEST	nome gestore	String(50)		
Nome del gestore dell'anagrafica.					
07080108	AN_IP_GE_F	gestione impianto a forfait	Boolean		
Discrimina le anagrafiche con impianti di illuminazione pubblica gestiti a forfait.					
07080109	AN_IP_N_PL	punti luce totali	Integer		
Numero di punti luce associati all'anagrafica ed inseriti nella scheda.					
07080110	AN_IP_N_PR	numero di punti luce di proprietà	Integer		
07080111	AN_IP_PL_C	censimento ip intero comune	Boolean		
Indica se la scheda fa parte del censimento dell'impianto di Illuminazione Pubblica relativo all'intero Comune. Se popolato					

	“Vero” indica che il censimento è effettuato sull’intero Comune anche se la singola scheda censisce una parte di POD, se popolato “Falso” indica che il censimento è effettuato su una porzione del Comune.				
07080112	AN_IP_NTPL	percentuale punti luce rispetto al totale comunale (%)	Real		
	Indica il valore percentuale dei Punti Luce indicati nella Anagrafica, della singola scheda censimento, rispetto al totale dei Punti luce presenti nel Comune (valore del campo AN_IP_T_PL). Se il valore non è noto indicarne uno approssimativo. Tale informazione è necessaria per la fornitura del servizio sugli indicatori urbani. Il valore deve essere compreso tra 0 e 100.				
07080113	AN_IP_T_PL	numero totale punti luce comunali [0..1]	Integer		
	Indicare il numero Totale dei punti luce presenti nel Comune indipendentemente dal numero di Punti Luce oggetto del censimento, se noto.				
07080181	AN_IP_MET	metadati di istanza	Metadati di istanza (DataType)		

Componenti spaziali della classe				NC1	NC5
070801102	AN_IP_EXT	Estensione	GU_CXSurface2D - Complex Surface 2D		
Corrisponde alla componente spaziale della Classe "090101 Comune" delle regole tecniche sui database geotopografici (allegato DM 10 novembre 2011).					

CLASSE: Dati dinamici - contatore elettrico (counter reading) (DD_C - 070813)

	NC1	NC5
<i>Popolamento della classe</i>		

Definizione

Descrive le grandezze elettriche misurate tramite un meter installato sul quadro elettrico ed il contesto in cui tale meter si trova. In particolare il contesto fa riferimento al POD a cui il quadro elettrico è associato ed al codice ISTAT del comune in cui il quadro elettrico è installato. Le grandezze elettriche elencate sono riferite a sistemi trifase e costituiscono un set minimo di misure che i meter più diffusi raccolgono.

Attributi					
Attributi della classe				NC1	NC5
07081300	DD_C_ID	id progressivo misure	Integer		
Id progressivo delle misure rilevate per uno stesso quadro elettrico all'interno dello stesso giorno. Il giorno seguente l'id riparte da 1.					
07081301	DD_C_QE	id quadro elettrico	String(30)		
Indica l'identificativo del quadro elettrico a cui è associato il contatore.					
07081302	DD_C_POD	codice pod a cui afferisce il contatore elettrico	String(14)		
Indica il codice identificativo del POD_A a cui è collegato il contatore elettrico.					
07081303	DD_C_IST	codice istat comune	NumericString(16)		
Codice ISTAT del comune a cui afferisce il contatore elettrico. Relazionato con l'attributo "09010101 COMUNE_IST" della Classe "090101 - Comune".					
07081304	DD_C_EAC	energia attiva consumata [0..1]	Real		
Energia attiva consumata (kWh).					
07081305	DD_C_PA_FR	potenza attiva fase r [0..1]	Real		
Potenza attiva fase R (kW).					
07081306	DD_C_PA_FS	potenza attiva fase s [0..1]	Real		
Potenza attiva fase S (kW).					
07081307	DD_C_PA_FT	potenza attiva fase t [0..1]	Real		
Potenza attiva fase T (kW).					
07081308	DD_C_AP_R	potenza apparente r [0..1]	Real		
Potenza apparente R (kVA).					
07081309	DD_C_AP_S	potenza apparente s [0..1]	Real		
Potenza apparente S (kVA).					
07081310	DD_C_AP_T	potenza apparente t [0..1]	Real		
Potenza apparente T (kVA).					
07081311	DD_C_CL_1	corrente della linea 1 [0..1]	Real		

	Corrente della linea 1 (A).				
07081312	DD_C_CL_2	corrente della linea 2 [0..1]	Real		
	Corrente della linea 2 (A).				
07081313	DD_C_CL_3	corrente della linea 3 [0..1]	Real		
	Corrente della linea 3 (A).				
07081314	DD_C_FP_R	fattore di potenza r [0..1]	Real		
	Fattore di potenza fase R.				
07081315	DD_C_FP_S	fattore di potenza s [0..1]	Real		
	Fattore di potenza fase S.				
07081316	DD_C_FP_T	fattore di potenza t [0..1]	Real		
	Fattore di potenza fase T.				
07081317	DD_C_ER	energia reattiva [0..1]	Real		
	Energia reattiva (kVARh).				
07081318	DD_C_PR_R	potenza reattiva r [0..1]	Real		
	Potenza reattiva R (kVAR).				
07081319	DD_C_PR_S	potenza reattiva s [0..1]	Real		
	Potenza reattiva S (kVAR).				
07081320	DD_C_PR_T	potenza reattiva t [0..1]	Real		
	Potenza reattiva T (kVAR).				
07081321	DD_C_PA_T	potenza attiva totale [0..1]	Real		
	Potenza attiva totale (kVAR).				
07081322	DD_C_AP_TO	potenza apparente totale [0..1]	Real		
	Potenza apparente totale (kVA).				
07081323	DD_C_RE_TO	potenza reattiva totale [0..1]	Real		
07081324	DD_C_TF_R	tensione della fase r [0..1]	Real		
	Tensione della fase R (V).				
07081325	DD_C_TF_S	tensione della fase s [0..1]	Real		
	Tensione della fase S (V).				
07081326	DD_C_TF_T	tensione della fase t [0..1]	Real		
	Tensione della fase T (V).				
07081327	DD_C_IPM	inizio periodo	DateTime		
	Marca temporale indicante l'inizio del periodo di misurazione, espressa nel formato AAAA-MM-GGTHH-MM-SS.				

07081328	DD_C_FPM	fine periodo	DateTime		
Marca temporale indicante la fine del periodo di misurazione, espressa nel formato AAAA-MM-GGTHH-MM-SS.					
07081386	DD_C_CTX	context dati dinamici	Context dati dinamici (DataType)		
Indica le informazioni di contesto comuni a tutti i dati dinamici prodotti per ogni quadro elettrico.					
81	ME	metadati di istanza	Metadati di istanza (DataType)	P	

Componenti spaziali della classe				NC1	NC5
070813101	DD_C_POS	Posizione	GU_Point3D - Point 3D		
Corrisponde alla localizzazione geografica del quadro elettrico a cui è associato il contatore. A regime, la Classe in oggetto perderà la componente spaziale, in favore della Classe "Quadro elettrico anagrafica", di cui la Classe "Contatore elettrico (counter reading)" rappresenta un sottoinsieme.					
070813102	DD_C_COM	Posizione geografica del comune di riferimento	GU_Point2D - Point 2D		
Localizzazione geografica della sede amministrativa comunale a cui fanno riferimento i dati. Le coordinate puntuali sono relazionate alla Classe Sede amministrazione (SED_AMM - 090115) dei Database Geotopografici.					

	NC1	NC5
<i>Popolamento della classe</i>		

Definizione

La classe contatore elettrico monofase descrive le grandezze elettriche misurate tramite un meter installato sul quadro elettrico ed il contesto in cui tale meter si trova. In particolare il contesto fa riferimento al POD a cui il quadro elettrico è associato ed al codice ISTAT del comune in cui il quadro elettrico è installato. Le grandezze elettriche elencate sono riferite a sistemi monofase e costituiscono un set minimo di misure che i meter più diffusi raccolgono.

<i>Attributi</i>					
<i>Attributi della classe</i>				NC1	NC5
07081400	DD_CM_ID	id progressivo misure	Integer		
Id progressivo delle misure rilevate per uno stesso quadro elettrico all'interno dello stesso giorno. Il giorno seguente l'id riparte da 1.					
07081401	DD_CM_QE	id quadro elettrico	String(30)		
Indica l'identificativo del quadro elettrico a cui è associato il contatore monofase.					
07081402	DD_CM_POD	codice pod a cui afferisce il contatore elettrico monofase	String(14)		
Indica il codice identificativo del POD_A a cui è collegato il contatore elettrico monofase.					
07081403	DD_CM_IST	codice istat comune	NumericString(16)		
Codice ISTAT del comune a cui afferisce il contatore elettrico monofase. Relazionato con l'attributo "09010101 COMUNE_IST" della Classe "090101 - Comune".					
07081404	DD_CM_EAC	energia attiva consumata [0..1]	Real		
Energia attiva consumata (kWh).					
07081405	DD_CM_PAF	potenza attiva fase [0..1]	Real		
Potenza attiva fase (kW).					
07081406	DD_CM_AP	potenza apparente [0..1]	Real		
Potenza apparente (kVA).					
07081407	DD_CM_CL	corrente della linea [0..1]	Real		
Corrente della linea (A).					
07081408	DD_CM_FP	fattore di potenza [0..1]	Real		
Fattore di potenza della fase.					
07081409	DD_CM_ER	energia reattiva [0..1]	Real		
Energia reattiva (kVARh).					
07081410	DD_CM_PR	potenza reattiva [0..1]	Real		
Potenza reattiva (kVAR).					
07081411	DD_CM_TF	tensione della fase [0..1]	Real		

	Tensione della fase (V).				
07081412	DD_CM_IPM	inizio periodo	DateTime		
	Marca temporale indicante l'inizio del periodo di misurazione, espressa nel formato AAAA-MM-GGTHH-MM-SS.				
07081413	DD_CM_FPM	fine periodo	DateTime		
	Marca temporale indicante la fine del periodo di misurazione, espressa nel formato AAAA-MM-GGTHH-MM-SS.				
07081486	DD_CM_CTX	context dati dinamici	Context dati dinamici (DataType)		
	Indica le informazioni di contesto comuni a tutti i dati dinamici prodotti per ogni quadro elettrico.				
81	ME	metadati di istanza	Metadati di istanza (DataType)	P	

<i>Componenti spaziali della classe</i>				NC1	NC5
070814101	DD_CM_POS	Posizione	GU_Point3D - Point 3D		
Corrisponde alla localizzazione geografica del quadro elettrico a cui è associato il contatore. A regime, la Classe in oggetto perderà la componente spaziale, in favore della Classe "Quadro elettrico anagrafica", di cui la Classe "Contatore elettrico monofase (Counter Reading Monophase)" rappresenta un sottoinsieme.					
070814102	DD_CM_COM	Posizione geografica del comune di riferimento	GU_Point2D - Point 2D		
Localizzazione geografica della sede amministrativa comunale a cui fanno riferimento i dati. Le coordinate puntuali sono relazionate alla Classe Sede amministrazione (SED_AMM - 090115) dei Database Geotopografici.					

CLASSE: Punto luce – apparecchio (PL_AP - 070810)

	NC1	NC5
<i>Popolamento della classe</i>		

Definizione

L'apparecchio di illuminazione è un dispositivo che distribuisce, filtra o trasforma la luce emessa da una o più sorgenti luminose e che include tutte le parti necessarie per sostenere, fissare e proteggere le sorgenti luminose e, ove necessario, i circuiti ausiliari e gli strumenti per collegarle all'alimentazione elettrica. Classe priva di componente spaziale, essendo relazionata agli oggetti contenuti nella Classe PL_IS - 070809.

Attributi					
	<i>Attributi della classe</i>			NC1	NC5
07081000	PL_AP_ID	id apparecchio	String(50)		
	Identificativo dell'apparecchio.				
07081001	PL_ID	id punto luce	String(50)		
	Indica l'identificativo del punto luce a cui sono associate le informazioni relative all'apparecchio.				
07081002	PL_AP_TY	tipologia di apparecchio	Enum		
	Indica la tipologia di apparecchio installato.				
	<i>Dominio (Tipologia di apparecchio)</i>			NC1	NC5
	01	armatura stradale			
	02	sfera			
	03	proiettore			
	04	arredo urbano			
	05	a incasso			
	06	lanterna			
	07	gonnella			
	08	dispositivo di segnalazione permanente			
	09	per illuminazione architettonica			
	10	decorativo			
	95	altro			
07081003	PL_AP_AGE	età operativa in impianto dell'apparecchio alla data del rilievo [0..1]	Enum		
	Indica il periodo di costruzione dell'apparecchio.				
	<i>Dominio (Età operativa in impianto dell'apparecchio alla data del rilievo)</i>			NC1	NC5
	01	< 3 anni			

	02	≥ 3 e < 5 anni			
	03	≥ 5 e < 10 anni			
	04	≥ 10 anni			
07081004	PL_AP_MAR	marca dell'apparecchio [0..1]	Enum		
	<i>Dominio (Marca dell'apparecchio)</i>			NC1	NC5
	01	3F FILIPPI SpA (I)			
	02	AEC ILLUMINAZIONE SRL (I)			
	03	AGABEKOV SA (CH)			
	04	ALDABRA SRL (I)			
	05	ALMECO SpA (I)			
	06	ARCLUCE SPA (I)			
	07	AREALITE SRL (I)			
	08	ARES SRL (I)			
	09	ARIANNA SPA (I)			
	10	ARTEMIDE SPA (I)			
	11	AUGENTI ILLUMINAZIONE SPA (I)			
	12	BEGHELLI SPA (I)			
	13	C. & G. CARANDINI SA (E)			
	14	CARIBONI LITE SRL (I)			
	15	CASTALDI LIGHTING SPA (I)			
	16	C LUCE SRL (I)			
	17	CITY DESIGN			
	18	CREE EUROPE SRL A SU (I-USA)			
	19	DETAS SPA (I)			
	20	DISANO ILLUMINAZIONE SPA (I)			
	21	EWO SRL (I)			
	22	FAEBER LIGHTING SYSTEM SPA (I)			
	23	FAEL SPA (I)			
	24	FASTLED SRL (I)			
	25	FEAM SRL (I)			

26	FIVEP LITE SPA (I)			
27	FLOS SPA (I)			
28	FONDERIE VITERBESI SRL (I)			
29	FONTANA ARTE SPA (I)			
30	FRAEN CORPORATION SRL (I)			
31	F.lli RANCESCONI & C Srl (I)			
32	FUMAGALLI SRL (I)			
33	GEWISS SPA (I)			
34	GHIDINI ILLUMINAZIONE SRL (I)			
35	GHISAMESTIERI SRL (I)			
36	GOCCIA ILLUMINAZIONE SRL (I)			
37	GORE			
38	GRECHI LIGHTING INTERNATIONAL SRL (I)			
39	GRECHI LIGHT AND ENERGY SRL (I)			
40	GRIVEN SRL (I)			
41	IDEALLUX SRL (I)			
42	IGUZZINI ILLUMINAZIONE SPA (I)			
43	INVERLIGHT SRL			
44	ITALPRESS SRL (I)			
45	IVELA SPA (I)			
46	LEG ILLUMINATION SRL (I)			
47	LOMBARDO SRL (I)			
48	MARECO LUCE SRL (I)			
49	MARINO CRISTAL			
50	MARLANVIL SPA (I)			
51	MARTINELLI LUCE SPA (I)			
52	MARTINI SPA (I)			
53	MEGAMAN (HK) ELECTRICAL & LIGHTING LTD. (HK)			
54	NERI SPA (I)			

55	NOBILE ITALIA SPA			
56	NOVALUX SRL (I)			
57	PALAZZOLI SPA (I)			
58	PALI CAMPION SRL (I)			
59	PHILIPS			
60	PLATEK LIGHT SRL (I)			
61	PERFORMANCE IN LIGHTING SpA (I)			
62	RC LUCE SRL (I)			
63	REGGIANI SPA ILLUMINAZIONE (I)			
64	REVERBERI ENETEC			
65	ROSSINI ILLUMINAZIONE Srl (I)			
66	SBP SPA (Performance In Lighting SpA) (I)			
67	SCHNEIDER ELECTRIC			
68	SCHREDER SPA (B+I)			
69	SIDE SPA (I)			
70	SIMES SPA (I)			
71	SIMLUX SPA (I)			
72	SITE SPA (I)			
73	SITECO LIGHTING SYSTEMS SRL (I)			
74	TAGLIAFICO LIGHTING SNC (I)			
75	THORN EUROPHANE SPA (I)			
76	TRILUX			
77	A.P.F. SRL			
78	B.E.G ITALIA SRL			
79	BESTLUX SRL			
80	OPTIMA ILLUMINAZIONE SRL			
81	OSRAM SPA			
82	PENTA ARCHITECTURAL LIGHT SRL			
83	ZG LIGHTING SRL			
84	Menowatt GE SpA			

	85	Risorse Alternative Srl			
	95	altro			
07081005	PL_AP_MOD	modello di apparecchio [0..1]	String(40)		
Indica lo specifico modello di apparecchio.					
07081006	PL_AP_CHIU	tipo di chiusura dell'apparecchio [0..1]	Enum		
<i>Dominio (Tipo di chiusura dell'apparecchio)</i>				NC1	NC5
	01	Vetro curvo			
	02	Vetro piano			
	03	Ottica aperta			
	04	Vetri laterali			
	95	altro			
07081007	PL_AP_LAMP	numero di lampade o moduli per singolo apparecchio	Integer		
07081008	PL_AP_MOR	potenza ai morsetti dell'apparecchio (w)	Real		
Comprende anche le perdite dell'alimentatore dell'apparecchio.					
07081009	PL_AP_ST	stato dell'apparecchio alla data del rilievo	Enum		
<i>Dominio (Stato dell'apparecchio alla data del rilievo)</i>				NC1	NC5
	01	buono	manca di danneggiamenti e/o criticità		
	02	da mantenere			
	03	da sostituire			
	04	manca da ripristinare			
07081010	PL_AP_PRO	proprietà del punto luce [0..1]	Enum		
<i>Dominio (Proprietà del punto luce)</i>				NC1	NC5
	01	Comune			
	02	Terzi			
07081011	PL_AP_IP13	indice ipea (cam 2013) [0..1]	Enum		
Indice parametrizzato di efficienza dell'apparecchio illuminante.					
<i>Dominio (Indice ipea (cam 2013))</i>				NC1	NC5

	01	A++	$1,15 < \text{IPEA}$		
	02	A+	$1,10 < \text{IPEA} \leq 1,15$		
	03	A	$1,05 < \text{IPEA} \leq 1,10$		
	04	B	$1,00 < \text{IPEA} \leq 1,05$		
	05	C	$0,93 < \text{IPEA} \leq 1,00$		
	06	D	$0,84 < \text{IPEA} \leq 0,93$		
	07	E	$0,75 < \text{IPEA} \leq 0,84$		
	08	F	$0,65 < \text{IPEA} \leq 0,75$		
	09	G	$\text{IPEA} \leq 0,65$		
07081012	PL_AP_IP18	indice ipea* (cam 2018) [0..1]	Enum		
Indice parametrizzato di efficienza dell'apparecchio illuminante.					
Dominio (Indice ipea (cam 2018))				NC1	NC5
	01	An+	$\text{IPEA}^* \geq 1,10 + (0,10 \times n)$		
	02	A++	$1,00 \leq \text{IPEA}^* < 1,05$		
	03	A+	$1,20 \leq \text{IPEA}^* < 1,30$		
	04	A	$1,10 \leq \text{IPEA}^* < 1,20$		
	05	B	$1,00 \leq \text{IPEA}^* < 1,10$		
	06	C	$0,85 \leq \text{IPEA}^* < 1,00$		
	07	D	$0,70 \leq \text{IPEA}^* < 0,85$		
	08	E	$0,55 \leq \text{IPEA}^* < 0,70$		
	09	F	$0,40 \leq \text{IPEA}^* < 0,55$		
	10	G	$\text{IPEA}^* < 0,405$		
07081013	PL_AP_EM	emissione diretta verso l'alto dell'apparecchio [0..1]	Real		
07081014	PL_AP_EM_U	unità di misura del valore immesso nel campo pl_ap_em [0..1]	String(50)		
07081015	PL_AP_C_O	apparecchio cut off [0..1]	Boolean		
07081016	PL_AP_FLU	flusso caratteristico dell'apparecchio [0..1]	Real		
Per flusso luminoso caratteristico si intende quella "rated" come indicato nelle norme di armonizzazione dei Regolamenti di Ecodesign.					
07081081	PL_AP_MET	metadati di istanza	Metadati di istanza (DataType)		

CLASSE: Punto luce – installazione (PL_IS - 070809)

	NC1	NC5
<i>Popolamento della classe</i>		

Definizione

Specifica i dati relativi all'installazione sostegno del punto luce. Questa Classe, unitamente alle Classi relazionate PL_AP e PL_SL, non deve essere prodotta per i quadri elettrici in disuso (istanza "03 - non in esercizio - in disuso" attributo enumerato "QE_A_STAT - stato funzionamento").

Attributi					
Attributi della classe				NC1	NC5
07080901	PL_ID	id punto luce	String(50)		
		Indica l’identificativo del punto luce a cui sono associate le informazioni relative all’installazione.			
07080902	PL_IS_QE	id quadro	String(50)		
		Indica l’identificativo del quadro elettrico a cui è collegato il "punto luce – installazione".			
07080904	PL_IS_SOS	tipologia installazione	Enum		
		Indica la tipologia di installazione.			
Dominio (Tipologia installazione)				NC1	NC5
	01	su palo			
	0101	Palina			
	0102	Palo dritto			
	0103	Palo a frusta			
	0104	Palo con braccio			
	02	su tesata			
	03	su braccio			
	0301	su braccio a muro			
	0302	su braccio a palo			
	04	a parete			
	05	torre faro			
	06	a incasso nel terreno			
	07	a incasso a parete			
	08	a incasso a soffitto			
	09	mensola			
	0901	mensola a muro			
	0902	mensola a palo			

	10	staffa			
	1001	staffa a muro			
	1002	staffa a terra			
	1003	staffa a palo			
	11	a catenaria			
	95	altro			
07080905	PL_IS_ALT	altezza apparecchio (m)	Real		
Altezza dalla sede stradale.					
07080906	PL_IS_TILT	inclinazione (gradi) [0..1]	Real		
Inclinazione rispetto all'asse orizzontale della sede stradale.					
07080907	PL_IS_CAR	distanza sostegno dall'inizio della carreggiata (m) [0..1]	Real		
Indica la distanza tra la base sostegno inizio carreggiata. Per tipologie di sostegno diverse da su palo o su braccio devono essere utilizzati i valori di indeterminatezza.					
07080908	PL_IS_BRA	lunghezza braccio (m) [0..1]	Real		
Nel caso di sostegno su braccio, indica la lunghezza di quest'ultimo. Per tipologie di sostegno diverse da su palo o su braccio devono essere utilizzati i valori di indeterminatezza.					
07080909	PL_IS_AGE	età sostegno [0..1]	Enum		
<i>Dominio (Età sostegno)</i>				NC1	NC5
	01	< 3 anni			
	02	≥ 3 e < 10 anni			
	03	≥ 10 anni			
07080910	PL_IS_MAT	materiale sostegno	Enum		
<i>Dominio (Materiale sostegno)</i>				NC1	NC5
	01	acciaio			
	02	acciaio zincato			
	03	alluminio			
	04	cemento			
	05	ferro zincato			
	06	ferro verniciato			
	07	ghisa			
	08	legno			

	09	vetroresina			
07080911	PL_IS_ELE	altri elementi sul sostegno [0..*]	Enum		
Indica l'eventuale presenza e la tipologia di ulteriori elementi sul sostegno (carichi esogeni statici).					
<i>Dominio (Altri elementi sul sostegno)</i>				NC1	NC5
	01	nessuno			
	02	telecamera			
	03	pannello solare			
	04	hotspot WI-FI			
	05	sensore rilevazione traffico			
	06	sensore ambientale			
	07	pannello a messaggio variabile			
	08	sensore distanziamento fisico			
	95	altro			
07080912	PL_IS_AEP	installazione altri elementi sul palo [0..1]	Enum		
<i>Dominio (Istallazione altri elementi sul palo)</i>				NC1	NC5
	01	Integrati			
	02	Non integrati			
07080913	PL_IS_STS	stato del sostegno	Enum		
<i>Dominio (Stato del sostegno)</i>				NC1	NC5
	01	buono	manca di danneggiamenti e/o criticità		
	02	da mantenere			
	03	da sostituire			
	04	manca da ripristinare	Se viene utilizzato questo valore le informazioni specifiche del sostegno si intendono riferite al sostegno ripristinato.		
07080981	PL_IS_MET	metadati di istanza	Metadati di istanza (DataType)		

<i>Componenti spaziali della classe</i>				NC1	NC5
070809101	PL_IS_POS	Posizione	GU_Point3D - Point 3D		

corrisponde alla localizzazione geografica dell'installazione

CLASSE: Punto luce – sorgente luminosa (PL_SL - 070811)

	NC1	NC5
<i>Popolamento della classe</i>		

Definizione

Specifica i dati relativi alla sorgente luminosa associata al punto luce. Classe priva di componente spaziale, essendo relazionata agli oggetti contenuti nella Classe PL_IS - 070809.

<i>Attributi</i>				
<i>Attributi della classe</i>				
07081100	PL_SL_ID	id sorgente luminosa	String(50)	
Identificativo della sorgente luminosa.				
07081101	PL_ID	id punto luce	String(50)	
Indica l'identificativo del punto luce a cui sono associate le informazioni relative alla sorgente luminosa.				
07081102	PL_SL_TY	tipologia sorgente luminosa	Enum	
Indica la tipologia di lampada o modulo LED.				
<i>Dominio (Tipologia sorgente luminosa)</i>				
01	Vapori Mercurio			
02	Incandescenza			
03	Fluorescenza compatta			
04	Fluorescenza tubolare			
05	Sodio Alta Pressione			
06	Sodio Bassa Pressione			
07	Ioduri metallici			
08	Alogena			
09	LED			
95	altro			
07081103	PL_SL_POW	potenza caratteristica della sorgente luminosa (lampada o modulo provvisto di attacco - intercambiabile) (w)	Real	
Per potenza caratteristica si intende quella “rated” come indicato nelle norme di armonizzazione dei Regolamenti di Ecodesign).				
07081104	PL_SL_FLU	flusso luminoso caratteristico della sorgente luminosa (lampada o modulo provvisto di attacco – intercambiabile) (lm) [0..1]	Real	
Per flusso luminoso caratteristico si intende quella “rated” come indicato nelle norme di armonizzazione dei Regolamenti di				

	Ecodesign). [lm].				
07081105	PL_SL_MAR	marca sorgente luminosa [0..1]	String(50)		
07081106	PL_SL_MOD	modello sorgente luminosa [0..1]	String(50)		
07081107	PL_SL_TEMP	temperatura correlata di colore cct [k] [0..1]	Real		
07081108	PL_SL_AP	id apparecchio	String(50)		
	Indica l'identificativo dell'apparecchio a cui e' collegato il 'punto luce – sorgente luminosa'.				
07081181	PL_SL_MET	metadati di istanza	Metadati di istanza (DataType)		

CLASSE: Pod – anagrafica del punto di prelievo dell'elettricità (POD_A - 070802)

	NC1	NC5
<i>Popolamento della classe</i>		

Definizione

Il POD (Point Of Delivery - punto di prelievo dell'elettricità) identifica in modo certo il punto fisico sulla rete di distribuzione nel territorio nazionale in cui l'energia viene consegnata dal fornitore e prelevata dal cliente finale. È identificato con un codice alfanumerico (14 caratteri) che serve ad individuare con precisione l'utenza. Il POD è il punto di riferimento per la contabilizzazione del consumo di energia elettrico. In un comune possono esserci più POD, in relazione alle dimensioni del Comune. Ad ogni POD possono essere associati 1 o più quadri elettrici.

Attributi					
<i>Attributi della classe</i>				NC1	NC5
07080201	POD_COD	codice pod	String(14)		
	Indica il codice identificativo del POD (Point Of Delivery) considerato; il codice POD è un codice composto da 14 caratteri che identifica in modo certo il punto fisico sulla rete di distribuzione nel territorio nazionale in cui l'energia viene consegnata dal fornitore e prelevata dal cliente finale.				
07080202	POD_A_TOP	toponimo stradale pod	String(100)		
	Nome della strada, via o piazza o largo, etc., comprensivo di apposizione. Unitamente all'attributo "07080203 - POD_RIF" fornisce indicazioni sulla localizzazione del POD..				
07080203	POD_A_RIF	riferimento localizzazione [0..1]	String(100)		
	Riporta l'eventuale numero civico associato al POD o un testo che ne descriva la prossimità ad un oggetto territoriale riconosciuto.				
07080204	POD_A_RIL	data del rilievo	Date		
	Indica la data in cui è stato effettuato il rilievo della situazione del POD in situ.				
07080205	POD_A_PR	promiscuità	Boolean		
	Indica la presenza di situazioni di promiscuità elettrica. Se popolato "vero" il relativo POD è da considerarsi fittizio in quanto non esiste.				
07080206	POD_A_N_Q	numero quadri elettrici	Integer		
	Numero quadri elettrici afferenti il POD.				
07080207	POD_A_N_QS	numero quadri elettrici da sostituire [0..1]	Integer		
	Numero quadri elettrici afferenti il POD da sostituire.				
07080208	POD_A_N_QR	numero quadri elettrici da ricondizionare [0..1]	Integer		
	Numero quadri elettrici afferenti il POD da ricondizionare.				
07080209	POD_A_MAN	stato di conservazione del manufatto contenente il pod [0..1]	Enum		
	Indica lo stato di conservazione del manufatto che contiene il POD.				
	<i>Dominio (Stato di conservazione del manufatto contenente il pod)</i>			NC1	NC5
	01	ottimo			
	02	buono/adeguato			

	03	pessimo			
07080210	POD_A_CLIE	codice cliente [0..1]	String(50)		
07080281	POD_A_MET	metadati di istanza	Metadati di istanza (DataType)		

<i>Componenti spaziali della classe</i>				NC1	NC5
070802101	POD_A_POS	Posizione	GU_Point3D - Point 3D		
Corrisponde alla localizzazione geografica del POD					

CLASSE: Pod - consumi (POD_C - 070803)

	NC1	NC5
<i>Popolamento della classe</i>		

Definizione

Definisce i consumi del POD. Classe priva di componente spaziale, essendo relazionata agli oggetti contenuti nella Classe POD_A - 070802.

Attributi				
<i>Attributi della classe</i>				NC1 NC5
07080301	POD_COD	codice pod	String(14)	
Indica il codice identificativo del POD_A a cui sono associate le informazioni relative ai consumi.				
07080302	POD_C_DAT	anno di riferimento consumi	Date	
Indica l'anno di riferimento sulla base del quale sono compilati i campi relativi ai consumi (anno precedente).				
07080303	POD_C_TY	tipologia contratto	Enum	
Indica la tipologia di contratto stipulata dal Comune.				
<i>Dominio (Tipologia contratto)</i>				NC1 NC5
	01	Servizio Luce Consip		
	02	Mercato libero compresa la sola fornitura di energia elettrica Consip o altra centrale di committenza		
	03	Maggior tutela		
	04	Salvaguardia		
	05	FTT (finanziamento tramite terzi)		
	95	altro		
07080304	POD_C_DIS	denominazione del distributore	String(50)	
07080305	POD_C_FOR	denominazione del fornitore	String(50)	
07080306	POD_C_KWI	potenza installata [0..1]	Real	
Indica la potenza [kW] installata a livello di POD al lordo delle perdite di rete e degli ausiliari dell'impianto.				
07080307	POD_C_CON	consumo annuale (anno precedente)	Real	
[kWh/anno]				
07080308	POD_C_COS	costo annuale (anno precedente) per la sola fornitura di energia elettrica per pubblica illuminazione	Real	
€/anno iva esclusa.				

07080309	POD_C_KWC	potenza contrattuale impegnata	Real		
	Rappresenta la potenza contrattualmente impegnata [kW], ossia il livello di potenza indicato nei contratti e reso disponibile dal fornitore.				
07080310	POD_C_COST	cosφ tipico	Real		
	Fattore di potenza del sistema elettrico a corrente alternata.				
07080311	POD_C_CN_A	consumo annuale (anno attuale)	Real		
	kWh/anno.				
07080312	POD_C_CS_A	costo annuale (anno attuale), per la sola fornitura di energia elettrica per pubblica illuminazione	Real		
	€/anno iva esclusa.				
07080313	POD_C_CIG	cig di gara [0..1]	String(40)		
	Indica il Codice Identificato di Gara utilizzato nel caso di Gara Pubblica e/o Bando Consip (il CIG sarà uguale per tutti i POD che afferiscono alla stessa Gara).				
07080314	POD_C_CTEE	consumo mensile (periodo precedente alla riqualificazione) [0..*]	Consumo mensile (periodo precedente alla riqualificazione) (DataType)		
	La compilazione di questo attributo è obbligatoria se si intende richiedere i Certificati Bianchi (TEE) secondo la modalità "Progetto a consuntivo" [kWh/mese]. Occorre inserire 12 occorrenze dell'elemento specificando mese ed anno periodo precedente alla riqualificazione.				
07080315	POD_C_OREQ	ore equivalente di funzionamento [0..1]	Real		
	La compilazione di questo campo è obbligatoria se si intende richiedere i Certificati Bianchi (TEE) secondo la modalità "Progetto a consuntivo" [h]. Occorre inserire il dato calcolato sulla base dei consumi annui del POD e della potenza installata dichiarata.				
07080381	POD_C_MET	metadati di istanza	Metadati di istanza (DataType)		

CLASSE: Quadro elettrico anagrafica (QE_A - 070805)

	NC1	NC5
<i>Popolamento della classe</i>		

Definizione

Il quadro elettrico rappresenta il punto dal quale partono le linee di diramazione dell'alimentazione dell'impianto di illuminazione pubblica. Ad ogni quadro elettrico possono essere associate una o più linee di diramazione, a ciascuna delle quali può corrispondere uno o più punti luce.

<i>Attributi</i>				
<i>Attributi della classe</i>				
07080501	QE_ID	id quadro elettrico	String(50)	
Indica l'identificativo del quadro elettrico.				
07080502	QE_A_POD	codice pod a cui afferisce il quadro elettrico	String(14)	
Indica il codice identificativo del POD_A a cui è collegato il quadro elettrico.				
07080503	QE_A_RIL	data del rilievo quadro elettrico	Date	
Indica la data in cui è stato effettuato il rilievo della situazione del quadro elettrico.				
07080504	QE_A_PR	quadro misto	Boolean	
Indica se al quadro elettrico afferiscono solo dispositivi relativi all'illuminazione pubblica.				
07080505	QE_A_COS	anno di costruzione [0..1]	Date	
Indica l'anno (aaaa) di costruzione del quadro elettrico.				
07080506	QE_A_TIP	tipologia accessibilità [0..1]	Enum	
Indica la tipologia e l'accessibilità del quadro elettrico.				
<i>Dominio (Tipologia accessibilità)</i>				
	01	esterna		
	02	interna		
07080507	QE_A_CHIU	chiusura a chiave dell'involucro [0..1]	Boolean	
07080508	QE_A_CONS	stato di conservazione [0..1]	Enum	
Indica lo stato di conservazione del quadro elettrico.				
<i>Dominio (Stato di conservazione)</i>				
	01	buono		
	02	da mettere a norma		
	03	da mantenere		
	04	da sostituire		

07080509	QE_A_ARM	stato di conservazione armadio [0..1]	Enum		
Indica lo stato di conservazione dell'armadio.					
<i>Dominio (Stato di conservazione armadio)</i>				NC1	NC5
01		nuovo			
02		accettabile			
03		da sostituire			
95		altro			
07080510	QE_A_KW	potenza installata [0..1]	Real		
Indica la potenza [kW] installata a livello di quadro, intesa al lordo delle perdine ausiliarie e delle utenze sottese all'impianto.					
07080511	QE_A_STAT	stato funzionamento	Enum		
Indica lo stato di funzionamento del quadro elettrico.					
<i>Dominio (Stato funzionamento)</i>				NC1	NC5
01		in esercizio			
02		non in esercizio - in costruzione			
03		non in esercizio - in disuso	Se viene selezionata questa opzione le informazioni relative ai dati tecnici QE, dati funzionamento QE, dati manutenzione QE e zone omogene non saranno da compilare. Se il QE non è in esercizio non ha Punti Luce ad esso associati.		
04		non in esercizio - in manutenzione			
07080512	QE_A_ST_IM	stato dell'impianto elettrico da riqualificare [0..1]	Enum		
Linee da riqualificare in m lineari sul totale.					
<i>Dominio (Stato dell'impianto elettrico da riqualificare)</i>				NC1	NC5
01		pessimo	oltre 8%		
02		insufficiente	fino a 8%		
03		sufficiente	fino a 5%		
04		buono	fino a 3%		
05		ottimo	fino a 1%		
07080513	QE_A_NAPT	numero totale di punti luce	Integer		

	Numero di punti luce (apparecchi) associati al quadro elettrico.				
07080514	QE_A_NAPP	numero di punti luce di proprietà	Integer		
	Numero di punti luce (apparecchi) di proprietà associati al quadro elettrico.				
07080515	QE_A_NAPNP	numero di punti luce non di proprietà	Integer		
	Numero di punti luce (apparecchi) non di proprietà associati al quadro elettrico.				
07080516	QE_A_CAR_E	carichi esogeni elettrici [0..1]	Enum		
	Dominio (Carichi esogeni elettrici)			NC1	NC5
	01	presenti elettrico temporaneo			
	02	presenti elettrico permanente			
	03	assenti			
07080517	QE_A_ST_RQ	sostegni da riqualificare [0..1]	Enum		
	Dominio (Sostegni da riqualificare)			NC1	NC5
	01	pessimo	oltre 35%		
	02	insufficiente	fino a 35%		
	03	sufficiente	fino a 20%		
	04	buono	fino a 10%		
	05	ottimo	fino a 5%		
07080518	QE_A_N_LA	numero linee aeree	Integer		
	Indica il numero di linee aeree associate al quadro elettrico.				
07080519	QE_A_PE_LA	percentuale di linee aeree sul totale delle linee	Real		
07080520	QE_A_N_SO	numero sostegni	Integer		
	Numero sostegni associati al quadro elettrico.				
07080521	QE_A_RIF	riferimento localizzazione quadro elettrico [0..1]	String(100)		
	Riporta l'eventuale numero civico associato al quadro o un testo che ne descriva la prossimità ad un oggetto territoriale riconosciuto.				
07080581	QE_A_MET	metadati di istanza	Metadati di istanza (DataType)		

<i>Componenti spaziali della classe</i>				NC1	NC5
070805101	QE_A_POS	Posizione	GU_Point3D - Point 3D		
corrisponde alla localizzazione geografica del quadro elettrico					

CLASSE: Dati tecnici quadro elettrico (QE_DT - 070806)

	NC1	NC5
<i>Popolamento della classe</i>		

Definizione

Specifica i dati tecnici relativi al quadro elettrico. Classe priva di componente spaziale, essendo relazionata agli oggetti contenuti nella Classe QE_A - 070805. Questa Classe non deve essere prodotta nel caso in cui il quadro elettrico anagrafica sia in disuso (istanza "03 - non in esercizio - in disuso" attributo enumerato "QE_A_STAT - stato funzionamento").

<i>Attributi</i>					
<i>Attributi della classe</i>				NC1	NC5
07080601	QE_ID	id quadro elettrico	String(50)		
Indica l'identificativo del quadro elettrico QE a cui sono associate le informazioni relative ai dati tecnici.					
07080602	QE_DT_FASI	numero fasi	Enum		
Indica il numero di fasi del quadro elettrico.					
<i>Dominio (Numero fasi)</i>				NC1	NC5
01		monofase			
02		trifase			
03		corrente continua			
07080603	QE_DT_CIR	numero circuiti in uscita dal quadro elettrico	Integer		
07080604	QE_DT_PROT	tipo di protezione generale	Enum		
Indica il sistema di protezione del quadro elettrico.					
<i>Dominio (Tipo di protezione generale)</i>				NC1	NC5
01		nessuna			
02		protezione differenziale			
03		protezione magnetotermica			
04		entrambi gli interruttori			
95		altro			
07080605	QE_DT_TEN	tensione nominale del quadro elettrico	Integer		
[V]					
07080606	QE_DT_NSQ	numero sottoquadri [0..1]	Integer		
07080607	QE_DT_IP13	indice ipei (cam 2013) [0..1]	Enum		
Indice parametrizzato di efficienza dell'impianto di illuminazione pubblica.					

<i>Dominio (Indice ipei (cam 2013))</i>				NC1	NC5
	01	A+	$IPEI < 0.82$		
	02	A	$0.82 \leq IPEI < 0.91$		
	03	B	$0.91 \leq IPEI < 1.09$		
	04	C	$1.09 \leq IPEI < 1.35$		
	05	D	$1.35 \leq IPEI < 1.79$		
	06	E	$1.79 \leq IPEI < 2.63$		
	07	F	$2.63 \leq IPEI < 3.10$		
	08	G	≥ 3.10		
07080608	QE_DT_IP18	indice ipei* (cam 2018) [0..1]	Enum		
Indice parametrizzato di efficienza dell'impianto di illuminazione pubblica.					
<i>Dominio (Indice ipei (cam 2018))</i>				NC1	NC5
	01	An+	$IPEI^* < 0.85 - (0.10 \times n)$		
	02	A++	$0.55 \leq IPEI^* < 0.65$		
	03	A+	$0.65 \leq IPEI^* < 0.75$		
	04	A	$0.75 \leq IPEI^* < 0.85$		
	05	B	$0.85 \leq IPEI^* < 1.00$		
	06	C	$1.00 \leq IPEI^* < 1.35$		
	07	D	$1.35 \leq IPEI^* < 1.75$		
	08	E	$1.75 \leq IPEI^* < 2.30$		
	09	F	$2.30 \leq IPEI^* < 3.00$		
	10	G	$IPEI \geq 3.00$		
07080609	QE_DT_TY_L	tipo di linea	String(50)		
Indica il tipo di linea quale ad esempio interrata, tesata, aerea, graffata a muro, etc.					
07080610	QE_DT_TRAS	presenza di trasformatore di tensione in cabina elettrica [0..1]	Boolean		
07080611	QE_DT_PW_T	potenza del trasformatore [0..1]	Real		
[kV·A].					
07080612	QE_DT_TY_I	tipo di impianto [0..1]	Enum		
<i>Dominio (Tipo di impianto)</i>				NC1	NC5

	01	in serie			
	02	in derivazione			
07080613	QE_DT_MT	presenza impianto in media tensione [0..1]	Boolean		
07080614	QE_DT_SPD	presenza di spd [0..1]	Boolean		
Da popolare solo in presenza di LED.					
07080615	QE_DT_TER	presenza di impianto di terra [0..1]	Boolean		
07080681	QE_DT_MET	metadati di istanza	Metadati di istanza (DataType)		

CLASSE: Dati funzionamento e gestione del quadro elettrico (QE_FG - 070807)

	NC1	NC5
<i>Popolamento della classe</i>		

Definizione

Specifica i dati di funzionamento e gestione del quadro elettrico. Classe priva di componente spaziale, essendo relazionata agli oggetti contenuti nella Classe QE_A - 070805. Questa Classe non deve essere prodotta nel caso in cui il quadro elettrico anagrafica sia in disuso (istanza "03 - non in esercizio - in disuso" attributo enumerato "QE_A_STAT - stato funzionamento").

<i>Attributi</i>				
<i>Attributi della classe</i>				
07080701	QE_ID	id quadro elettrico	String(50)	
Indica l'identificativo del quadro elettrico QE a cui sono associate le informazioni relative al funzionamento ed alla gestione.				
07080702	QE_FG_ACC	tipo di accensione	Enum	
Indica la modalità di accensione/spegnimento dell'impianto.				
<i>Dominio (Tipo accensione)</i>				
	01	Crepuscolare		
	02	Orologio		
	03	Orologio astronomico		
	04	Manuale		
	05	Telecontrollo		
07080703	QE_FG_ORE	ore di accensione dell'impianto (ore/anno)	Integer	
Indica il numero di ore annue di funzionamento dell'impianto.				
07080704	QE_FG_PAR	parzializzazione accensione tutta notte – mezza notte	Boolean	
07080705	QE_FG_PARD	durata accensione parzializzata (ore/anno) [0..1]	Real	
Indica il numero di ore annue di funzionamento dell'impianto in modalità parzializzata.. Nel caso di accensione non parzializzata deve essere utilizzato il valore di indeterminatezza.				
07080706	QE_FG_RID	riduzione del flusso luminoso [0..1]	Boolean	
Indica l'eventuale utilizzo di strategie di riduzione del flusso luminoso. Nel caso di accensione parzializzata deve essere utilizzato il valore di indeterminatezza.				
07080707	QE_FG_RIDD	durata di riduzione del flusso luminoso (ore/anno) [0..1]	Real	
Indica il numero di ore annue di funzionamento dell'impianto con riduzione del flusso luminoso. Nel caso di non riduzione del flusso luminoso deve essere utilizzato il valore di indeterminatezza.				
07080708	QE_FG_RIDP	valore medio di riduzione del flusso luminoso (%) [0..1]	Real	

	Indica la percentuale media di riduzione del flusso luminoso; il valore deve essere compreso tra 0 e 100. Nel caso di non riduzione del flusso luminoso deve essere utilizzato il valore di indeterminatezza.				
07080709	QE_FG_REGF	tipo di regolazione del flusso luminoso [0..1]	Enum		
	Indica la modalità in cui è effettuata la regolazione del flusso luminoso. Nel caso di non riduzione del flusso luminoso deve essere utilizzato il valore di indeterminatezza.				
	<i>Dominio (Tipo di regolazione del flusso luminoso)</i>			NC1	NC5
	01	Centralizzato			
	02	Punto a punto			
07080710	QE_FG_TELG	sistema di telegestione (gestione real-time)	Boolean		
	Indica se l'impianto è gestito da remoto.				
07080711	QE_FG_TELQ	telecontrollo su quadro elettrico	Enum		
	Indica se è possibile modificare parametri di funzionamento dell'impianto e gestirne l'operatività funzionale da un centro di gestione remoto.				
	<i>Dominio (Telecontrollo su quadro elettrico)</i>			NC1	NC5
	01	si			
	0103	statico/adattivo			
	0102	adattivo			
	0101	statico			
	02	no			
07080712	QE_FG_TELR	sistema di telediagnosi remota	Boolean		
	Indica se è possibile gestire allarmi ed effettuare analisi e diagnosi energetiche da un centro di gestione remoto.				
07080713	QE_FG_IDME	id meter [0..1]	String(50)		
	Identificativo del misuratore installato per la raccolta dei dati elettrici ed energetici. Se presente richiede il popolamento dell'attributo classe del meter.				
07080714	QE_FG_CLME	classe del meter [0..1]	Enum		
	<i>Dominio (Classe del meter)</i>			NC1	NC5
	01	I			
	02	II			
	03	III			
07080715	QE_FG_POW	percentuale di riduzione della potenza [0..1]	Real		
	Indica la percentuale di riduzione della potenza di un impianto con parzializzazione dell'accensione tutta notte mezza notte (%).				

07080716	QE_FG_RIMP	percentuale di riduzione media della potenza. [0..1]	Real		
Indica la percentuale di riduzione media della potenza di un impianto con riduzione del flusso luminoso (%).					
07080781	QE_FG_MET	metadati di istanza	Metadati di istanza (DataType)		

CLASSE: Quadro elettrico manutenzione (QE_M - 070808)

	NC1	NC5
<i>Popolamento della classe</i>		

Definizione

Specifica i dati relativi alla manutenzione a partire dal quadro elettrico compreso (QE, punto luce, elementi statici, etc.). Classe priva di componente spaziale, essendo relazionata agli oggetti contenuti nella Classe QE_A - 070805. Questa Classe non deve essere prodotta nel caso in cui il quadro elettrico anagrafica sia in disuso (istanza "03 - non in esercizio - in disuso" attributo enumerato "QE_A_STAT - stato funzionamento").

Attributi						
<i>Attributi della classe</i>					NC1	NC5
07080801	QE_ID	codice quadro elettrico	String(50)			
Indica il codice identificativo del QE_A a cui sono associate le informazioni relative alla manutenzione.						
07080802	QE_M_DAT	anno di riferimento manutenzione [0..1]	Date			
Indica l'anno di riferimento sulla base del quale sono compilati i campi relativi alla manutenzione (anno precedente).						
07080803	QE_M_SP	voce di spesa [0..1]	String(40)			
Indica la voce di spesa all'interno della quale ricade l'attività che si sta procedendo a rendicontare.						
07080804	QE_M_AF	tipologia di contratto	Enum			
Indica la modalità di affidamento con la quale si è aggiudicata all'affidatario l'attività che si sta procedendo a rendicontare.						
Dominio (Tipologia di contratto)					NC1	NC5
	01	Consip servizio Luce				
	02	servizio manutenzione semplice				
	95	altro				
07080805	QE_M_DAF	denominazione affidatario	String(40)			
Indica il nome della società alla quale il Comune ha affidato l'esecuzione dell'attività che si sta procedendo a rendicontare.						
07080806	QE_M_AT	attività [0..1]	String(40)			
Indica la descrizione dei lavori che sono eseguiti dall'affidatario in virtù dell'attività che si sta procedendo a rendicontare.						
07080807	QE_M_REM	remunerazione [0..1]	Enum			
Indica la modalità di pagamento con la quale il Comune provvede a saldare l'aggiudicatario per l'attività realizzata.						
Dominio (Renumeraazione)					NC1	NC5
	01	Canone annuo				
	02	A SAL				

07080808	QE_M_APM	approvvigionamento materiali [0..1]	Boolean		
Indica se, in sede contrattuale il Comune e l'affidatario hanno stabilito che i materiali utilizzati per lo svolgimento del lavoro che si sta procedendo a rendicontare sono compresi nel corrispettivo riconosciuto dall'amministrazione oppure no.					
07080809	QE_M_IMO	importo manutenzione ordinaria annua per impianti di proprietà laddove disponibile (anno precedente) [0..1]	Real		
Importo manutenzione ordinaria annua per impianti di proprietà laddove disponibile (anno precedente). €/anno - iva esclusa.					
07080810	QE_M_IONPP	importo manutenzione ordinaria annua per impianti non di proprietà (anno precedente) [0..1]	Real		
Importo manutenzione ordinaria annua per impianti non di proprietà laddove disponibile (anno precedente). €/anno - iva esclusa.					
07080811	QE_M_IMS	importo manutenzione straordinaria annua (anno precedente) [0..1]	Real		
Specifica i dati relativi alla manutenzione a partire dal quadro elettrico compreso (QE, punto luce, elementi statici, etc..). €/anno - iva esclusa.					
07080812	QE_M_IOPA	importo manutenzione ordinaria annua per impianti di proprietà (anno attuale) [0..1]	Real		
Importo manutenzione ordinaria annua per impianti di proprietà laddove disponibile (anno attuale). €/anno - iva esclusa.					
07080813	QE_M_IONPA	importo manutenzione ordinaria annua per impianti non di proprietà (anno attuale) [0..1]	Real		
Importo manutenzione ordinaria annua per impianti non di proprietà laddove disponibile (anno attuale). €/anno - iva esclusa.					
07080814	QE_M_ISA	importo manutenzione straordinaria annua (anno attuale) [0..1]	Real		
Importo manutenzione straordinaria annua laddove disponibile (anno attuale). €/anno - iva esclusa.					
07080881	QE_M_MET	metadati di istanza	Metadati di istanza (DataType)		

CLASSE: Zone omogenee (ZO - 070812)

	NC1	NC5
<i>Popolamento della classe</i>		

Definizione

Per Zona Omogenea, normalmente denominata Zona di Studio, si intende un'area che necessita di uguali prestazioni illuminotecniche per quanto riguarda l'illuminazione artificiale al fine di garantire la sicurezza della circolazione veicolare o pedonale in primis o per altre esigenze. È di pertinenza del committente l'individuazione delle zone omogenee sulla base degli strumenti urbanistici locali e della morfologia del territorio (pianura, collina, montagna), in relazione agli aspetti climatici prevalenti che influenzano la viabilità e la visibilità (pioggia, neve, nebbia), all'analisi dei rischi e alle situazioni di potenziale pregiudizio (instabilità dei versanti, correnti vaganti, agenti corrosivi, etc.), a vincoli di altra natura (osservatori, aree protette, di interesse ambientale, etc.). Nella zona omogenea così considerata, rientrano anche le zone di conflitto riferibili ad incroci stradali, rotatorie e tutto quanto rientri in questa specifica denominazione.

La Categoria illuminotecnica di riferimento è identificata da una condizione di illuminazione in grado di soddisfare i requisiti prestazionali per l'illuminazione di una data zona di studio e determinata per un dato impianto considerando esclusivamente la classificazione delle strade.

Attributi					
<i>Attributi della classe</i>				NC1	NC5
07081200	ZO_ID	identificativo univoco zona omogenea	String(50)		
Corrisponde all'analogo attributo presente nelle Classi "Punto luce".					
07081201	PL_AP_ID	id apparecchio [1..*]	String(40)		
Raccoglie, attraverso l'identificativo, gli apparecchi relazionati alla zona omogenea. L'elemento va ripetuto tante volte quanti sono gli apparecchi afferenti alla zona omogenea.					
07081202	ZO_RIL	data del rilievo zona omogenea	Date		
Indica la data in cui è stato effettuato il rilievo delle informazioni associate alla zona omogenea.					
07081203	ZO_TY	tipologia di area illuminata	Enum		
Dominio (Tipologia di area illuminata)				NC1	NC5
	01	Area di Circolazione veicolare	rientrano in questa tipologia di area illuminata tutte le istanze contenute nel dominio di valori dell'attributo 01010101 AC_VEI_ZON "Zona" delle regole tecniche sui database geotopografici (allegato al DM 10 novembre 2011). Ad esempio: svincolo, rotatoria, incrocio, banchina, fascia di sosta laterale, ecc..		
	02	Area di Circolazione pedonale			
	03	Area di Circolazione ciclabile			
	95	Altro	Rientrano in questa tipologia di area illuminata tutte le istanze che non sono contenute nel dominio di valori dell'attributo 01010101 AC_VEI_ZON "Zona" delle regole tecniche sui database geotopografici (allegato al DM 10 novembre 2011). Ad esempio: illuminazione architettonica, ecc..		
07081204	ZO_TY_A	sotto tipologia di area illuminata [0..1]	Enum		

Specifica ulteriormente la tipologia di area illuminata definita nell'attributo ZO_TY.					
Dominio (Specifica la tipologia di area illuminata)				NC1	NC5
	01	carreggiata	Valore ammesso solo nel caso di area di circolazione Veicolare		
	02	piazza	Valore ammesso solo nel caso di area di circolazione Veicolare o Pedonale		
	03	rotonda	Valore ammesso solo nel caso di area di circolazione Veicolare		
	04	incrocio	Valore ammesso solo nel caso di area di circolazione Veicolare		
	05	parcheggio	Valore ammesso solo nel caso di area di circolazione Veicolare		
	06	attraversamento pedonale	Valore ammesso solo nel caso di area di circolazione Veicolare Attraversamento pedonale che presenta una illuminazione dedicata come previsto dalla UNI/TS 11726		
	07	galleria, sottopasso	Valore ammesso solo nel caso di area di circolazione Veicolare		
	08	strada	Valore ammesso solo nel caso di area di circolazione Pedonale o Ciclabile		
	09	illuminazione architettonica	Valore ammesso solo nel caso di area di circolazione Altro		
	10	campata singola	Valore ammesso solo nel caso di area di circolazione Altro (insieme di Punti Luce isolati o a coppie)		
07081205	ZO_CS_CI	categoria illuminotecnica di progetto [0..1]	Enum		
L'opzione è scelta indicando la categoria illuminotecnica ricavata dal progettista, per un dato impianto che, partendo dalla UNI EN 11248, esegue la valutazione del rischio e definisce la classe illuminotecnica di progetto (UNI EN 13201-2). Si riportano le classi riferite alla normativa vigente e per impianti realizzati precedentemente all'entrata in vigore delle norme, selezionare la classe valutata più idonea.					
Dominio (Categoria illuminotecnica di progetto)				NC1	NC5
	49	M5	Strada a traffico motorizzato (luminanza minima mantenuta pari a 0,50 cd/m2 UNI EN 13201-2)		
	50	M6	Strada a traffico motorizzato (luminanza minima mantenuta pari a 0,30 cd/m2 UNI EN 13201-2)		
	53	M1	Strada a traffico motorizzato (luminanza minima mantenuta pari a 2,00 cd/m2 UNI EN 13201-2)		
	54	M2	Strada a traffico motorizzato (luminanza minima mantenuta pari a 1,50 cd/m2 UNI EN 13201-2)		
	55	M3	Strada a traffico motorizzato (luminanza minima mantenuta pari a 1,00 cd/m2 UNI EN 13201-2)		
	56	M4	Strada a traffico motorizzato (luminanza minima mantenuta pari a 0,75 cd/m2 UNI		

			EN 13201-2)		
	57	C0	Strade a traffico motorizzate con altri utilizzatori, aree di conflitto, strade commerciali, incroci di strade di eguale complessità, roatorie, etc.. (illuminamento minimo mantenuto pari a 50 lx UNI EN 13201-2)		
	58	C1	Strade a traffico motorizzate con altri utilizzatori, aree di conflitto, strade commerciali, incroci di strade di eguale complessità, roatorie, etc.. (illuminamento minimo mantenuto pari a 30 lx UNI EN 13201-2)		
	59	C2	Strade a traffico motorizzate con altri utilizzatori, aree di conflitto, strade commerciali, incroci di strade di eguale complessità, roatorie, etc.. (illuminamento minimo mantenuto pari a 20 lx UNI EN 13201-2)		
	60	C3	Strade a traffico motorizzate con altri utilizzatori, aree di conflitto, strade commerciali, incroci di strade di eguale complessità, roatorie, etc.. (illuminamento minimo mantenuto pari a 15 lx UNI EN 13201-2)		
	61	C4	Strade a traffico motorizzate con altri utilizzatori, aree di conflitto, strade commerciali, incroci di strade di eguale complessità, roatorie, etc.. (illuminamento minimo mantenuto pari a 10 lx UNI EN 13201-2)		
	62	C5	Strade a traffico motorizzate con altri utilizzatori, aree di conflitto, strade commerciali, incroci di strade di eguale complessità, roatorie, etc.. (illuminamento minimo mantenuto pari a 7,5 lx UNI EN 13201-2)		
	63	P1	aree a traffico pedonale, piste ciclabili, corsie di emergenze, aree di parcheggio e/o altre strade separate dalla carreggiata a traffico motorizzato (illuminamento minimo mantenuto pari a 15 lx UNI EN 13201-2)		
	64	P2	Aree a traffico pedonale, piste ciclabili, corsie di emergenze, aree di parcheggio e/o altre strade separate dalla carreggiata a traffico motorizzato (illuminamento minimo mantenuto pari a 10 lx UNI EN 13201-2)		
	65	P3	Aree a traffico pedonale, piste ciclabili, corsie di emergenze, aree di parcheggio e/o altre strade separate dalla carreggiata a traffico motorizzato (illuminamento minimo mantenuto pari a 7,5 lx UNI EN 13201-2)		
	66	P4	Aree a traffico pedonale, piste ciclabili, corsie di emergenze, aree di parcheggio e/o altre strade separate dalla carreggiata a traffico motorizzato (illuminamento minimo mantenuto pari a 5 lx UNI EN 13201-2)		

	67	P5	Aree a traffico pedonale, piste ciclabili, corsie di emergenze, aree di parcheggio e/o altre strade separate dalla carreggiata a traffico motorizzato (illuminamento minimo mantenuto pari a 3 lx UNI EN 13201-2)		
	68	P6	Aree a traffico pedonale, piste ciclabili, corsie di emergenze, aree di parcheggio e/o altre strade separate dalla carreggiata a traffico motorizzato (illuminamento minimo mantenuto pari a 2 lx UNI EN 13201-2)		
	69	P7	Aree a traffico pedonale, piste ciclabili, corsie di emergenze, aree di parcheggio e/o altre strade separate dalla carreggiata a traffico motorizzato (illuminamento minimo mantenuto non determinato UNI EN 13201-2)		
	70	M2 (attraversamenti pedonali)	Attraversamenti pedonali con illuminazione dedicata EV1 (UNI/TS 11726_2018)		
	71	M3 (attraversamenti pedonali)	Attraversamenti pedonali con illuminazione dedicata EV2 (UNI/TS 11726_2018)		
	72	M4 (attraversamenti pedonali)	Attraversamenti pedonali con illuminazione dedicata EV2 (UNI/TS 11726_2018)		
	73	M5 (attraversamenti pedonali)	Attraversamenti pedonali con illuminazione dedicata EV3 (UNI/TS 11726_2018)		
	74	M6 (attraversamenti pedonali)	Attraversamenti pedonali con illuminazione dedicata EV3 (UNI/TS 11726_2018)		
	75	M1 (galleria o sottopasso)	Galleria o sottopasso (UNI EN 11095)		
	76	M2 (galleria o sottopasso)	Galleria o sottopasso (UNI EN 11095)		
	77	M3 (galleria o sottopasso)	Galleria o sottopasso (UNI EN 11095)		
	78	M4 (galleria o sottopasso)	Galleria o sottopasso (UNI EN 11095)		
	79	M5 (galleria o sottopasso)	Galleria o sottopasso (UNI EN 11095)		
	80	M6 (galleria o sottopasso)	Galleria o sottopasso (UNI EN 11095)		
07081206	ZO_TY_MS	tipologia manto stradale	Enum		
Dominio (Tipologia manto stradale)				NC1	NC5
	01	calcestruzzo (C1)			
	02	asfalto (C2)			
	95	altro			
07081207	ZO_TY_MS_A	altra tipologia di manto stradale [0..1]	String(50)		
Da popolare solo se tipologia manto stradale è altro.					
07081210	ZO_LUNG	lunghezza del reticolo di riferimento (m) [0..1]	Real		

	Lunghezza stimata per simulazione illuminotecnica.				
07081211	ZO_LARG	larghezza del reticolo di riferimento (m) [0..1]	Real		
	Larghezza stimata per simulazione illuminotecnica.				
07081212	ZO_SUP	superficie area del reticolo di calcolo (mq) [0..1]	Real		
	Area stimata per simulazione illuminotecnica. Questo campo deve essere popolato per tutte le situazioni geometriche di reticolo di calcolo di forma differente da quella rettangolare. Se ZO_LUNG e ZO_LARG non sono fornite questo campo deve essere compilato obbligatoriamente.				
07081213	ZO_TY_CAR	tipo carreggiata	Enum		
	Indica la tipologia di carreggiata (da popolare solo per la tipologia di area illuminata "area di circolazione veicolare").				
	<i>Dominio (Tipo carreggiata)</i>			NC1	NC5
	01	carreggiata singola			
	02	due carreggiate simmetriche			
	03	due carreggiate asimmetriche			
07081214	ZO_NC_PCAR	numero di corsie prima carreggiata [0..1]	Integer		
	Da popolare solo per la tipologia di area illuminata "area di circolazione veicolare".				
07081215	ZO_NC_SCAR	numero di corsie seconda carreggiata [0..1]	Integer		
	Da popolare solo per la tipologia di area illuminata "area di circolazione veicolare".				
07081216	ZO_MAR	presenza di marciapiede [0..1]	Enum		
	Indica l'eventuale presenza di marciapiede.				
	<i>Dominio (Presenza di marciapiede)</i>			NC1	NC5
	01	Sì, su un lato			
	02	Sì, su ambo i lati			
	03	No			
07081217	ZO_MAR_LAR	larghezza marciapiede (m) [0..1]	Real		
07081218	ZO_DS_S	distribuzione stradale degli apparecchi [0..1]	Enum		
	Opzione scelta tra le tipiche distribuzioni degli apparecchi in ambito stradale presenti nei principali software di calcolo illuminotecnico (da popolare solo per la tipologia di area illuminata "area di circolazione veicolare").				
	<i>Dominio (Distribuzione stradale degli apparecchi)</i>			NC1	NC5
	01	Carreggiata singola unilaterale			
	02	Carreggiata singola due file affacciate			

	03	Carreggiata singola due file a quinconce			
	04	Due carreggiate simmetriche due file affiancate			
	05	Due carreggiate simmetriche due file a quinconce			
	06	Due carreggiate simmetriche una fila centrale in ogni carreggiata			
	07	Due carreggiate simmetriche due file affiancate su ogni carreggiata			
	08	Due carreggiate simmetriche due file a quinconce su ogni carreggiata			
	09	Due carreggiate asimmetriche due file affiancate			
	10	Due carreggiate asimmetriche due file a quinconce			
	11	Due carreggiate asimmetriche una fila centrale in ogni carreggiata			
	12	Due carreggiate asimmetriche una fila per ogni carreggiata			
	13	Due carreggiate asimmetriche due file affiancate su carr. A - Una fila su marciapiede carr. B			
	14	Due carreggiate asimmetriche una fila su marciapiede carr. A - Due file nella mediana			
	15	Due carreggiate asimmetriche una fila a quinconce su marciapiede carr.A - Due file nella mediana centrale			
	16	Due carreggiate asimmetriche due file a quinconce su carr. A - Una fila su marciapiede carr. B			
07081220	ZO_A_DS	altra distribuzione degli apparecchi [0..1]	String(50)		
	Specifica altra tipologia di distribuzione degli apparecchi.				
07081221	ZO_DIS_AP	distanza longitudinale tra gli apparecchi (m)	Real		
	Indica la distanza interpalo relativa agli apparecchi afferenti alla zona omogenea considerata.				
07081223	ZO_NUM_AP	numero totale apparecchi	Integer		
	Riporta il numero di punti luce apparecchi presenti nella zona omogenea considerata.				
07081224	ZO_TY_PUT	classificazione stradale da piano urbano del traffico [0..1]	Enum		
	Corrisponde al dominio di valori dell'attributo AR_STR_CF della Classe Area stradale delle regole tecniche sui database geotopografici (DM 10 novembre 2011).				

<i>Dominio (Classificazione stradale da piano urbano del traffico)</i>				NC1	NC5
	01	autostrada			
	02	strada extraurbana principale			
	03	strada extraurbana secondaria			
	04	strada urbana di scorrimento			
	05	strada urbana di quartiere			
	06	strada locale			
07081225	ZO_MAR_LA2	larghezza altro marciapiede (m) [0..1]	Real		
Campo da compilare, se avendo selezionato l'opzione "si su ambo i lati" i marciapiedi presentano larghezza differente.					
07081229	ZO_VAL_EM	valore del livello di illuminamento di progetto (lx) [0..1]	Real		
Indica il valore di illuminamento medio come riportato nel calcolo illuminotecnico ante intervento/ post intervento.					
07081230	ZO_VAL_LM	valore di luminanza di progetto (cd/m2) [0..1]	Real		
Indica il valore di luminanza media come riportato nel calcolo illuminotecnico ante intervento/ post intervento.					
07081231	ZO_LARG_CA	larghezza della carreggiata (m) [0..1]	Real		
07081232	ZO_LUNG_CA	lunghezza della carreggiata (m) [0..1]	Real		
07081233	ZO_CAL_ILL	denominazione calcolo illuminotecnico [0..1]	String(50)		
Indicare la denominazione del calcolo illuminotecnico ante/post intervento. La compilazione di questo campo è obbligatoria se si intende richiedere i Certificati Bianchi (TEE) secondo la modalità "Progetto a consuntivo".					
07081281	ZO_MET	metadati di istanza	Metadati di istanza (DataType)		
07081285	ZO_SUB	zona omogenea subordinata [0..*]	Zona omogenea subordinata (DataType)		
Per Zona Omogenea subordinata, si intende un'area che necessita di uguali prestazioni illuminotecniche per quanto riguarda l'illuminazione artificiale al fine di garantire la sicurezza della circolazione pedonale e/o ciclabile. In particolare, con questa classe sono presi in considerazione gli attraversamenti pedonali privi di un impianto di illuminazione dedicato (per i quali non si applica la UNI TS 11726) ed illuminati dall'impianto della carreggiata ed i marciapiedi che, per valutazione del progettista, non siano stati fatti rientrare nella zona omogenea della carreggiata e che vengono trattati come zona omogenea a parte, pur non avendo un impianto di illuminazione specifico.					

<i>Componenti spaziali della classe</i>				NC1	NC5
070812102	ZO_EXT	Zona omogenea estensione [0..1]	GU_CPSurface2D - Composite Surface 2D		
Poligoni rappresentativi dell'area illuminata stimata (derivati dagli attributi "07081210 – ZO_LUNG – lunghezza del reticolo di riferimento" e "07081211 – ZO_LARG – larghezza del reticolo di riferimento") aventi lo stesso toponimo di riferimento (attributo "07081228 - ZO_AI_UB – Nome area illuminata")					
07081226	ZO_AI_ID	Id area illuminata [0..1]	String(50)	aSottoaree su	Zona omogenea estensione

07081227	ZO_ID	Id zona omogenea [0..1]	String(50)	<u>aSottoaree su</u>	Zona_omogenea_e stensione		
07081228	ZO_AI_UB	Nome area illuminata [0..1]	String(100)	<u>aSottoaree su</u>	Zona_omogenea_e stensione		
		Denominazione dell'area illuminata. Testo libero in cui si può indicare un'area o sito di riferimento, una zona circoscritta entro limiti definiti e stabiliti dal comune, un territorio stabilito dal progettista illuminotecnico.					

Descrizione

Le Località significative risultano utili per l'orientamento nel territorio e prime permettono di accogliere nel DB località significative o aree geografiche che non sarebbero altrimenti recuperabili nelle classi degli altri Strati

TEMA: Località significative **0801**

Descrizione

Questo tema prevede l'unica classe "LOCALITA' SIGNIFICATIVA". La funzione di questa classe è di fornire uno strumento di orientamento sul territorio indipendente dalla scala di rilievo dei contenuti del Data Base Topografico, che, nel contesto di gestione ipotizzato, contiene, sul continuo territoriale, oggetti rilevati potenzialmente con differenti precisioni. Parallelamente se si immagina un ambiente in cui sia possibile visualizzare ed analizzare sia i dati del Data Base Topografico che ad esempio delle ortofoto la disponibilità di oggetti di questa classe consente di posizionarsi nell'intorno di "luoghi" significativi dal punto di vista della lettura del territorio, che quindi ne costituiscono una sorta di "chiave di accesso".

CLASSE: Località significative **(LOC_SG - 080101)**

	NC1	NC5
Popolazione della classe	P	P

Definizione

Classe strutturata per l'acquisizione della localizzazione di luoghi utili all'orientamento sul territorio, non altrimenti recuperabili negli altri Strati del DB: es. località significative, aree geografiche, altri luoghi.

Per potenziare le possibilità di "selezione" di questo tipo di chiavi di accesso al territorio ogni oggetto della classe può essere caratterizzato tramite l'attributo tipo i cui possibili valori replicano in parte la classificazione delle "Scritte Cartografiche"; si sottolinea comunque che quest'ultima classe si riferisce esclusivamente ad un contesto di produzione di un elaborato cartografico come meglio specificato nella sua definizione.

Attributi						
Attributi della classe					NC1	NC5
08010101	LOC_SG_TY	tipo	Enum		P	P
	Codifica della tipologia di località significativa.					
Dominio (Tipo)					NC1	NC5
	01	località	Località abitata: aggregato di case contigue o vicine con interposte strade, piazze e simili, o comunque brevi soluzioni di continuità. Se possibile indicare tra le Località significative anche le Località Istat: Centro, Nucleo, Case sparse		P	P
	0104	case sparse	vengono dette quelle disseminate sul territorio oppure situate lungo le strade che non possiedono caratteristiche di nucleo o centro abitato		P	P
	0103	nucleo abitato			P	P
	0102	centro abitato	Superficie di territorio al cui interno vi sono edifici aventi varia destinazione con interposte strade, piazze, giardini etc., caratterizzata dalla presenza di servizi pubblici tali da costituire le condizioni per una vita sociale autonoma ed essere il punto di riferimento per gli abitanti dei luoghi vicini per motivi di culto, approvvigionamento, affari, istruzione etc.		P	P
	010202	inferiore a 1000 abitanti			P	P
	010201	superiore a 1000 abitanti			P	P

	0101	capoluogo		P	P
	010104	di comune		P	P
	01010403	inferiore a 10000 abitanti		P	P
	01010402	da 10000 a 49999 abitanti		P	P
	01010401	superiore o uguale a 50000 abitanti		P	P
	010103	di provincia		P	P
	010102	di regione		P	P
	010101	capitale di stato		P	P
	02	area geografica	Particolare e significativa regione del territorio non contemplata nella base dati (esempio alpeggio, campagna, golfo, piana, valle, ecc...)	P	P
	0213	aree umide		P	P
	021303	valle		P	P
	021302	torbiera	area del terreno, generalmente di forma depressa dove viene estratta\cavata la torba	P	P
	021301	palude	area depressa ricoperta da acque stagnanti e poco profonde, con fondo melmoso dal quale si sviluppa una vegetazione tipica	P	P
	0212	isole	superficie di terreno emersa, completamente e permanentemente circondata dall'acqua e situata nel mare, in un lago, in una laguna, in un corso d'acqua	P	P
	0211	coste, cale, golfi, stretti di mare		P	P
	0210	foci, bocche		P	P
	0209	scogli, secche		P	P
	0208	promontori		P	P
	0207	gole, crateri, doline, depressioni		P	P
	0206	creste		P	P
	0205	passi, selle, valichi		P	P
	0204	colli		P	P
	0203	valli, vallate		P	P
	0202	altopiani		P	P
	0201	monti, massicci, murge e vulcani, contrafforti		P	P
	03	antichità	particolari di interesse archeologico (ruderi o rovine di città, templi, edifici, acquedotti notevoli, strade, bastioni, fortificazioni, ecc.)	P	P
	95	altro	Valore assunto dall'istanza ma non previsto dalla specifica.	P	P

08010107	LOC_SG_TOP	toponimo [1..*]	Multilinguismo (DataType)	P	P
Descrizione testuale della località significativa					
08010108	LOC_SG_SGN	significatività	Enum	P	P
<i>Dominio (Significatività)</i>				NC1	NC5
	01	principale o di primo ordine		P	P
	02	secondario o di secondo ordine		P	P
	03	di terzo ordine		P	P
	04	di quarto ordine		P	P
	05	di quinto ordine		P	P
	06	di ordine superiore al quinto		P	P
81	ME	metadati di istanza	Metadati di istanza (DataType)	P	P

<i>Componenti spaziali della classe</i>				NC1	NC5
080101101	LOC_SG_POS	Riferimento	GU_CXPoint2D - Complex Point 2D	P	P
<p>Contiene geometrie di tipo multipoint che permettono di rappresentare luoghi che non ci sono nel DB, ad esempio “Golfo del Tigullio”, “Lambrate” [n.d.r. “Lambrate” non è un Comune], ecc... vengono rappresentati da un insieme di punti che ne identificano in qualche modo l’area interessata, senza ricorrere a delimitazioni poligonali che risulterebbero di difficile delimitazione. L’insieme di punti può esser lineare o seguire un contorno od essere ‘a grappolo’, ‘a rosa’, ecc...</p> <p>La geometria multipoint ricorda i centroidi delle sezioni censuarie dell’Istat, generalizzando tale situazione anche ad altri tipi di luogo.</p>					

*Descrizione***CLASSE:** Scritta cartografica**(SCR_CR - 080201)**

	NC1	NC5
<i>Popolamento della classe</i>	P	P

Definizione

Classe strutturata per la memorizzazione del testo e delle modalità con le quali è possibile rappresentare il testo relativo a ogni istanza del DB che lo necessita: scala, lingua, caratterizzazione del testo, ecc...

Ogni istanza del DB Topografico, potrà avere più scritte cartografiche ad essa collegate e per ogni scritta più modalità di resa grafica a seconda della scala di rappresentazione, della lingua con la quale dev'essere scritto il testo ovvero delle varie esigenze di rappresentazione che portano a caratterizzare diversamente il testo stesso (tipo carattere, stile carattere, dimensione, colore, ecc...) nonché lo spazio cartografico dove esso si collocherà (colore sfondo, motivo sfondo, stile linea contorno sfondo, ecc...).

Contiene geometrie di tipo Linea bidimensionale e Superficie bidimensionale, in particolare si hanno tre attributi spaziali, uno per indicare il segmento dove si adagia la scritta (Linea bidimensionale), l'altro per indicare il poligono di sfondo contenente la scritta stessa (Superficie bidimensionale) ed infine il terzo per indicare il boundary ovvero il minimo rettangolo che contiene completamente la scritta (Superficie bidimensionale). Mentre il segmento dove si adagia la scritta e il poligono di sfondo sono funzionali alla resa grafica, il rettangolo boundary permette di verificare il contenimento (totale o parziale) della scritta nell'area di rappresentazione cartografica; questa può essere il foglio secondo i tagli previsti od essere del tutto indipendente dal taglio dei fogli.

Attributi						
Attributi della classe				NC1	NC5	
08020101	SCR_CR_TE	testo	String(100)		P	P
		Stringa di testo da apporre sulla rappresentazione cartografica, in una determinata posizione.				
08020102	SCR_CR_DS	denominatore scala	Enum		P	P
		Indica a quale scala si appone la scritta				
Dominio (Denominatore scala)				NC1	NC5	
	01	1000			P	P
	02	2000			P	P
	03	5000			P	P
	04	10000			P	P
08020103	SCR_CR_LI	lingua	Enum (Lingua)		P	P
08020105	SCR_CR_UT	utilizzo	Enum		P	P
		tipo e importanza della denominazione del particolare topografico				
Dominio (Utilizzo)				NC1	NC5	
	01	principale	toponimo riportato negli atti ufficiali dell'Ente Pubblico di competenza		P	P
	02	secondario o di uso locale	toponimo riportato in altri dati cartografici o storico o di uso dialettale		P	P

81	ME	metadati di istanza	Metadati di istanza (DataType)	P	P
----	----	---------------------	--------------------------------	---	---

<i>Componenti spaziali della classe</i>				NC1	NC5
080201101	BOUNDXSCR	Boundaryxscritta	GU_CPSurface2D - Composite Surface 2D	P	P
minimo rettangolo che contiene completamente la scritta					
080201102	SFONDXSCR	Sfondoxscritta	GU_CPSurface2D - Composite Surface 2D	P	P
poligono di sfondo contenente la scritta					
080201103	LINEAXSCR	Lineaxscritta	GU_CPCurve2D - Composite Curve 2D	P	P
segmento dove si adagia la scritta					

Descrizione

E' lo strato che raccoglie le informazioni riferite ai principali ambiti territoriali di valenza amministrativa.

L'acquisizione delle classi di questo Strato deve riferirsi a ambiti con valenza ufficiale, nella versione attuale delle specifiche si tiene conto solo delle Amministrazioni principali: Comune, Comunità montana, Città Metropolitana, Provincia, Regione, Stato.

TEMA: *Ambiti amministrativi* **0901**

Descrizione

E' composto da classi poligonali corrispondenti ad ambiti di rilevanza amministrativa per la gestione del territorio: Comune, Comunità Montana, Città Metropolitana, Provincia, Regione, Stato. Più Comuni compongono una Provincia, più Province compongono una Regione, più Regioni compongono lo Stato (per comporre lo Stato oltre alle Regioni occorre in realtà aggiungere anche le Acque territoriali e interne).

CLASSE: *Comune* **(COMUNE - 090101)**

	NC1	NC5
Popolamento della classe	P	P

Definizione

Ambito territoriale soggetto all'Amministrazione Comunale. Più Comuni compongono una Provincia o una Città Metropolitana.

Note: I limiti amministrativi comunali di alcuni Comuni comprendono anche scogli ed solotti emergenti dal mare (è il caso, ad esempio dell'arcipelago toscano). Inoltre è frequente l'esistenza di 'isole amministrative': l'attributo geometrico puntuale di sede amministrativa permette di individuare la porzione di territorio Comunale principale, che non è isola amministrativa.

Attributi						
Attributi della classe					NC1	NC5
09010101	COMUNE_IST	codice istat comune	NumericString(16)		P	P
codice ISTAT del Comune						
09010102	COMUNE_NOM	nome comune [1..*]	Multilinguismo (DataType)		P	P
nome del Comune						
09010103	COMUNE_BEL	codice catastale comune	String(6)		P	P
81	ME	metadati di istanza	Metadati di istanza (DataType)		P	P

Componenti spaziali della classe					NC1	NC5
090101102	COMUNE_EXT	Estensione	GU_CXSurface2D - Complex Surface 2D		P	P
Acquisizione dei confini ufficiali del Catasto						

Ruoli

	Mndicm
	Mndicm [0..1]: CM_MON <u>inverso</u> Cmdimn [1..*]
	Limdicmdue
	Limdicmdue [0..*]: LIM_COM <u>inverso</u> Cmdilimdue [0..1]
	Tpdicm

	Tpdicm [1..*]: TP_STR <u>inverso</u> Cmditp [1]
	Limdicmuno
	Limdicmuno [0..*]: LIM_COM <u>inverso</u> Cmdilimuno [1]
	Avdicm
	Avdicm [1]: AR_VAST <u>inverso</u> Cmdiav [1..*]

Vincoli

Disgiunzione-adiacenza dei comuni

Non devono esistere situazioni di sovrapposizione tra i Comuni, ma al più di adiacenza

COMUNE.Estensione (**DJ**| **TC**) perOgni **COMUNE**.Estensione

Comune partizionato da limiti lineari

Verifica che il boundary dell'estensione comunale dia partizionato da limiti lineari

COMUNE.Estensione.**BND** partizionato (**COMUNE**.Limdicmdue.Linea di confine ,
COMUNE.Limdicmuno.Linea di confine)

CLASSE: Limite comunale(LIM_COM - 090102)

	NC1	NC5
<i>Popolamento della classe</i>	P	P

Definizione

Rappresenta il limite comunale come geometria lineare. Questa classe è sempre legata ad uno (nel caso in cui sia un limite di stato) o due comuni attraverso un ruolo. In questo modo è possibile rappresentare il confine comunale lineare tra due comuni con un'unica linea condivisa.

Questa soluzione permette un'efficace gestione delle modifiche dei confini comunali poiché tutte le operazioni possono essere eseguite sulle componenti lineari mentre le componenti areali si possono ottenere per derivazione automatica.

Attributi						
Attributi della classe					NC1	NC5
09010201	LIM_COM_TY	tipo limite	Enum		P	P
		Indica se il limite amministrativo è solo comunale o è anche limite di Provincia/Città metropolitana, Regione o Stato				
		Dominio (Tipo limite)			NC1	NC5
	01	Stato			P	P
	02	Regione			P	P
	03	Provincia/Città metropolitana			P	P
	04	Comune			P	P
81	ME	metadati di istanza	Metadati di istanza (DataType)		P	P

<i>Componenti spaziali della classe</i>					NC1	NC5
090103101	LIM_COM_CN	Linea di confine	GU_CXCurve2D - Complex Curve 2D		P	P

Ruoli

	Cmdilimuno
	Cmdilimuno [1]: COMUNE <u>inverso</u> Limdicmuno [0..*]
	Cmdilimdue
	Cmdilimdue [0..1]: COMUNE <u>inverso</u> Limdicmdue [0..*]

CLASSE: Città metropolitana (CT_MET - 090103)

SOTTOCLASSE DI : AR_VAST

	NC1	NC5
<i>Popolamento della classe</i>	P	P

Definizione

Ambito territoriale soggetto all'Amministrazione della Città Metropolitana. Le Città Metropolitane sono enti territoriali di area vasta il cui territorio coincide con quello della provincia omonima (art.1, comma 2 e comma 6, Legge n.56 del 7 aprile 2014).

<i>Attributi</i>				
<i>Attributi della classe</i>				
09010301	CT_MET_IST	codice istat città metropolitana	NumericString(16)	
09010302	CT_MET_NOM	nome città metropolitana [1..*]	Multilinguismo (DataType)	
Nome Città Metropolitana				
09018181	AR_VAST_ME	metadati di istanza	Metadati di istanza (DataType)	

090181101	AR_VST_EXT	Estensione	GU_CXSurface2D - Complex Surface 2D	
-----------	------------	------------	-------------------------------------	--

Ruoli

	Rgdiav
	Rgdiav [1]: REGION <u>inverso</u> Avdirg [1..*]
	Cmdiav
	Cmdiav [1..*]: COMUNE <u>inverso</u> Avdicm [1]

CLASSE: Provincia (PROVIN - 090105)

SOTTOCLASSE DI: AR_VAST

	NC1	NC5
<i>Popolamento della classe</i>	P	P

Definizione

Ambito territoriale soggetto all'Amministrazione Provinciale.

<i>Attributi</i>				
<i>Attributi della classe</i>				
09010501	PROVIN_IST	codice istat provincia	NumericString(16)	
Codice Istat Provincia				
09010502	PROVIN_NOM	nome provincia [1..*]	Multilinguismo (DataType)	
Nome Provincia				
09018181	AR_VAST_ME	metadati di istanza	Metadati di istanza (DataType)	

090181101	AR_VST_EXT	Estensione	GU_CXSurface2D - Complex Surface 2D	
-----------	------------	------------	-------------------------------------	--

Ruoli

	Rgdiav
	Rgdiav [1]: REGION <u>inverso</u> Avdirg [1..*]
	Cmdiav
	Cmdiav [1..*]: COMUNE <u>inverso</u> Avdicm [1]

CLASSE: Regione (REGION - 090106)

	NC1	NC5
<i>Popolamento della classe</i>	P	P

Definizione

Ambito territoriale soggetto all'Amministrazione Regionale. Più Regioni compongono lo Stato.

<i>Attributi</i>				
<i>Attributi della classe</i>				
09010601	REGION_IST	codice istat regione	NumericString(16)	
Codice Istat Regione				
09010602	REGION_NOM	nome regione [1..*]	Multilinguismo (DataType)	
Nome Regione				
81	ME	metadati di istanza	Metadati di istanza (DataType)	

<i>Componenti spaziali della classe</i>				NC1	NC5
090106101	REGION_EXT	Estensione	GU_CXSurface2D - Complex Surface 2D	P	P
Si ottiene come aggregazione del territorio delle provincie che la compongono					

Ruoli

	Avdirg
	Avdirg [1..*]: AR_VAST <u>inverso</u> Rgdiav [1]

Vincoli

Composizione regione con enti area vasta

Il territorio di una regione è partizionato nel territorio degli enti di area vasta in cui è scomposta

REGION.Estensione partizionato **REGION**.Avdirg.Estensione

	NC1	NC5
<i>Popolamento della classe</i>		

Definizione

Ambito territoriale soggetto alla giurisdizione Statale. Concorre insieme alle Regioni a comporre lo Stato. La sovranità dello Stato costiero si estende, al di là della terraferma e delle acque interne e, nel caso di uno Stato arcipelagico, nelle sue acque arcipelagiche su una zona di mare adiacente denominata acque territoriali. Questa sovranità si estende anche allo spazio aereo sovrastante le stesse e al loro fondo e sottofondo marino. L'ampiezza massima delle acque territoriali è attualmente stabilita in 12 mg (miglia nautiche) misurate a partire dalle linee di base. Il termine linea di base indica genericamente la linea dalla quale è misurata l'ampiezza delle acque territoriali; la linea di base può coincidere con la linea di bassa marea lungo la costa oppure allontanarsene in ragione di regolamenti propri del Diritto Marittimo Internazionale. La figura successiva evidenzia le acque territoriali italiane.

Vedi: Acque territoriali italiane

Figure

- Acque territoriali italiane

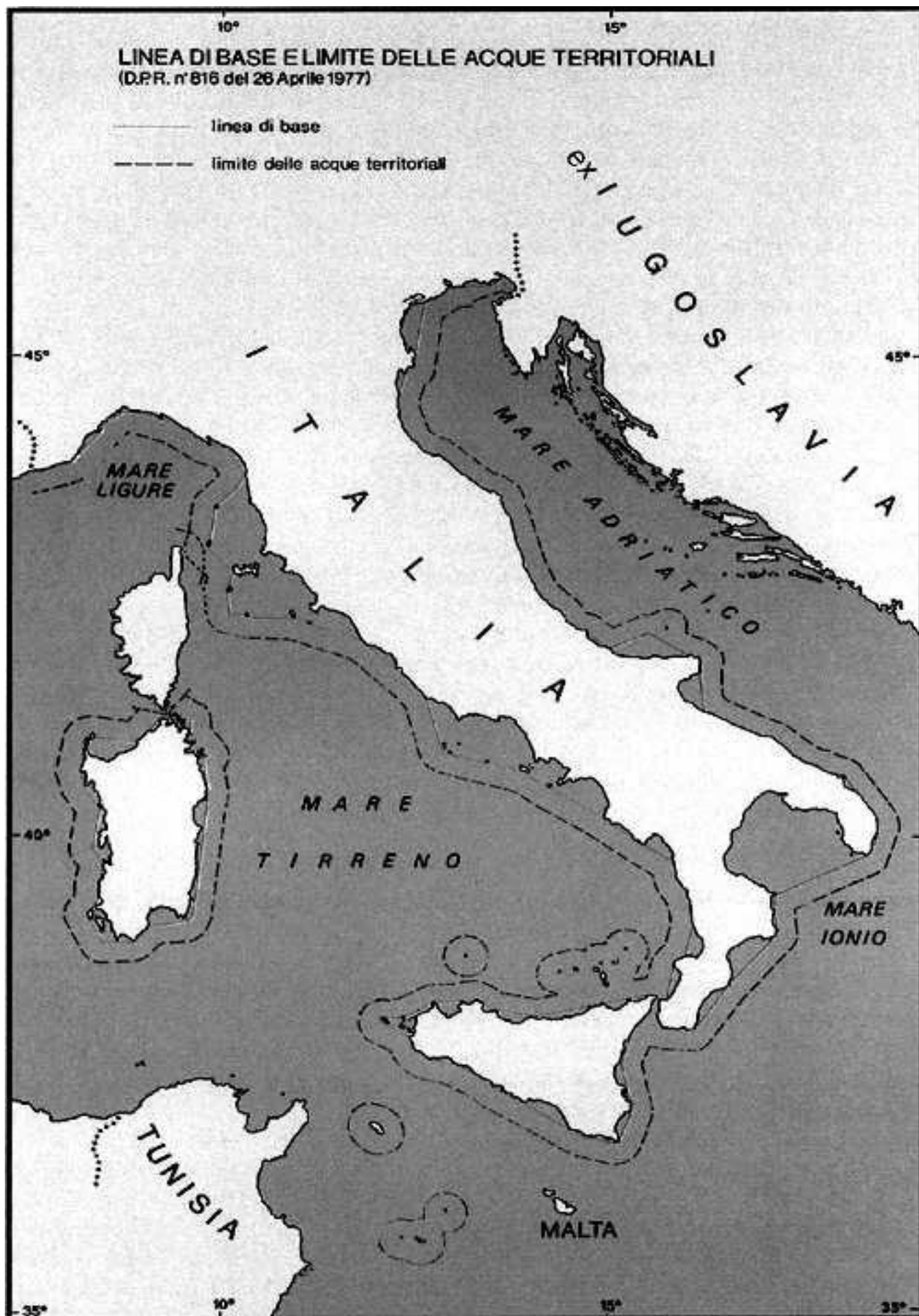

Attributi					
Attributi della classe				NC1	NC5
09010701	ACQ_TER_NM	nome acqua territoriale [1..*]	Multilinguismo (DataType)		
Nome dell'acqua territoriale; verosimilmente sarà un'istanza unica a livello nazionale: Acque Territoriali Italiane					
81	ME	metadati di istanza	Metadati di istanza (DataType)		

Componenti spaziali della classe				NC1	NC5
090107101	ACQ_TER_ES	Acqua_territoriale	GU_CPSurface2D - Composite Surface 2D		

CLASSE: Acqua interna (ACQ_IN - 090108)

	NC1	NC5
<i>Popolamento della classe</i>		

Definizione

Ambito territoriale soggetto alla giurisdizione Statale. Concorre insieme alle Regioni a comporre lo Stato. Le acque comprese tra la costa e le linee di base del mare territoriale costituiscono le acque interne. Condizione perché esse esistano è dunque la circostanza che le linee di base non coincidano con la linea di bassa marea della costa. La presente classe non comprende gli specchi e le vie d'acqua esistenti sulla terraferma, quali laghi, fiumi e canali (già modellati in altri Strati) anche se giuridicamente essi sono considerati acque interne.

Attributi						
Attributi della classe					NC1	NC5
09010801	ACQ_IN_NOM	nome acqua interna [1..*]	Multilinguismo (DataType)			
		Nome dell’acqua interna; verosimilmente sarà un’istanza unica a livello nazionale: Acqua Interna Italiana				
81	ME	metadati di istanza	Metadati di istanza (DataType)			

Componenti spaziali della classe				NC1	NC5
090108101	ACQ_IN_EXT	Acqua_interna	GU_CPSurface2D - Composite Surface 2D		
Le acque comprese tra la costa e le linee di base del mare territoriale costituiscono le acque interne					

CLASSE: Stato (STATO - 090109)

	NC1	NC5
<i>Popolamento della classe</i>	P	P

Definizione

Ambito territoriale soggetto all'Amministrazione Statale. Più Regioni compongono lo Stato (per comporre lo Stato oltre alle Regioni occorre in realtà aggiungere anche le Acque territoriali e interne).

Attributi				
<i>Attributi della classe</i>				
09010901	STATO_NOM	nome stato [1..*]	Multilinguismo (DataType)	
Indica il nome dello Stato				
81	ME	metadati di istanza	Metadati di istanza (DataType)	

<i>Componenti spaziali della classe</i>							NC1	NC5
090109101	STATO_LIM	Confine	GU_CPCurve2D - Composite Curve 2D				P	P
Consente di valorizzare a tratti il bordo dello Stato rispetto all'attributo "Stato confinante"								
<i>Attributi di questa componente spaziale</i>							NC1	NC5
09010902	STATO_CONF	Stato confinante	String(50)	aTratti su	Confine		P	P
		Attributo a tratti sul bordo della Classe Stato per indicare qual è lo Stato confinante.						
090109102	STATO_EXT	Estensione	GU_CXSurface2D - Complex Surface 2D				P	P
Unione delle regioni, delle acque territoriali e delle acque interne								

Vincoli**Partizionamento territorio di stato**

Definisce le regole di partizionamento della superficie dello stato in Regioni, Acque interne e Acque territoriali

STATO.Estensione partizionato (REGION.Estensione , ACQ_IN.Acqua_interna ,
ACQ_TER.Acqua_territoriale)

CLASSE: Suddivisione sub-comunale (A_SCOM - 090111)

	NC1	NC5
<i>Popolamento della classe</i>		

Definizione

E' il frazionamento del territorio comunale, a copertura totale o parziale, in unità toponomastiche, amministrative (circoscrizioni amministrative, quartieri, rioni, zone urbanistiche, ecc...) o funzionali all'organizzazione di servizi (CAP, distretti, ecc.).

<i>Attributi</i>					
<i>Attributi della classe</i>				NC1	NC5
09011101	A_SCOM_TY	tipo	String(50)		
Ad esempio circoscrizione, zona, rione, contrada, altro					
09011102	A_SCOM_NOM	nome [0..*]	Multilinguismo (DataType)		
Nome della circoscrizione,della zona, del rione, della contrada, ecc...					
09011103	A_SCOM_IST	codice istat	String(50)		
codice ISTAT della suddivisione sub-Comunale					
09011104	A_SCOM_FNT	fonte	String(50)		
specifica la provenienza del dato					
81	ME	metadati di istanza	Metadati di istanza (DataType)		

<i>Componenti spaziali della classe</i>				NC1	NC5
090111101	A_SCOM_EXT	Estensione	GU_CXSurface2D - Complex Surface 2D		
Acquisizione confini indicati dal Comune					

Vincoli**Contenimento dell'ambito nel territorio del comune di riferimento**

La superficie della suddivisione comunale deve essere contenuta nella superficie del Comune di riferimento

A_SCOM.Estensione (**IN**) esiste **COMUNE**.Estensione

CLASSE: Comunità montana (CM_MON - 090112)

	NC1	NC5
<i>Popolamento della classe</i>	P	P

Definizione

Ambito territoriale soggetto alla giurisdizione di una Comunità montana.

Attributi						
Attributi della classe					NC1	NC5
09011201	CM_MON_COD	codice comunità montana		Integer	P	P
		Codice comunità montana				
09011202	CM_MON_NOM	nome comunità montana [1..*]		Multilinguismo (DataType)	P	P
		Nome della Comunità Montana				
81	ME	metadati di istanza		Metadati di istanza (DataType)	P	P

Componenti spaziali della classe				NC1	NC5
090112101	CM_MON_EXT	Estensione	GU_CXSurface2D - Complex Surface 2D	P	P
Acquisizione di confini comunali o sub-comunali					

Ruoli

	Cmdimn
	Cmdimn [1..*]: COMUNE <u>inverso</u> Mndicm [0..1]

Vincoli

Partizione territorio cm in comuni

Il territorio della specifica comunità montana è costituito dal territorio di tutti i comuni ad essa associati. Il vincolo così specificato presuppone che l'intero territorio di ogni comune associato ad una data comunità montana ne faccia parte; se questa assunzione non fosse vera il vincolo "partizionato" dovrebbe essere sostituito con un vincolo "coperto da"

CM_MON.Estensione compostoDa CM_MON.Cmdimn.Estensione

CLASSE: Sede amministrazione (SED_AMM - 090115)

	NC1	NC5
<i>Popolamento della classe</i>	P	P

Definizione

Individua le sedi amministrative di Regioni, Enti di area vasta e Comuni.

<i>Attributi</i>					
	<i>Attributi della classe</i>				
09011501	SED_AMM_EN	ente	Enum	P	P
	<i>Dominio (Ente)</i>				
	01	Comune		P	P
	02	Città metropolitana		P	P
	03	Provincia		P	P
	04	Regione		P	P
09011502	SED_AMM_TY	tipo sede	Enum	P	P
	<i>Dominio (Tipo)</i>				
	01	principale		P	P
	02	secondaria		P	P
81	ME	metadati di istanza	Metadati di istanza (DataType)	P	P

	<i>Componenti spaziali della classe</i>				
090115101	SED_AMM_PO	Sede	GU_Point2D - Point 2D	P	P

CLASSE <<ABSTRACT>>: Ente di area vasta (AR_VAST - 090181)

SUPERCLASSE Disjoint complete DI [CT_MET, PROVIN]

	NC1	NC5
<i>Popolamento della classe</i>	P	P

Definizione

Ambito territoriale soggetto all'Amministrazione degli Enti di area vasta (Provincia e Città Metropolitana): Legge 7 aprile 2014, n. 56

Attributi						
Attributi della classe					NC1	NC5
09018181	AR_VAST_ME	metadati di istanza		Metadati di istanza (DataType)	P	P

<i>Componenti spaziali della classe</i>				NC1	NC5
090181101	AR_VST_EXT	Estensione	GU_CXSurface2D - Complex Surface 2D	P	P

Ruoli

	Rgdiav
	Rgdiav [1]: REGION <u>inverso</u> Avdirg [1..*]
	Cmdiav
	Cmdiav [1..*]: COMUNE <u>inverso</u> Avdicm [1]

Vincoli

Partizione del territorio dell'ente di area vasta nei comuni

Il territorio di uno specifico ente di area vasta è partizionato nel territorio dei comuni che lo compongono, tra loro disgiunti; viceversa ogni territorio comunale deve appartenere al territorio di un ente di area vasta di cui è parte

AR_VAST.Estensione partizionato AR_VAST.Cmdiav.Estensione

STRATO: 10 **Aree di pertinenza****Descrizione**

Si raggruppano in questo strato le vaste aree all'interno delle quali spesso insistono oggetti di diversa natura e che appartengono a strati differenti e classi differenti. In questo tema sono perciò classificate le aree di perimetrazione di questi oggetti complessi.

TEMA: Servizi per il trasporto **1001****Descrizione**

Sono le aree adibite ai servizi per ogni classe di trasporto, che si trovano a ridosso dei percorsi di mobilità specifica. Sono costituiti in genere da grandi aree di pertinenza di una determinata infrastruttura di trasporto, all'interno delle quali sono presenti oggetti, zone, manufatti, infrastrutture che in generale sono di diversa natura e quindi appartengono a diversi strati informativi e diverse classi di entità, per cui la descrizione dei singoli oggetti la si ritrova negli strati e classi di competenza (in genere appartenenti allo strato edifici ed antropizzazioni). L'area nel suo insieme, costituita proprio da tale variabilità di oggetti specifici, costituisce l'area a servizio dell'infrastruttura di trasporto cui si riferisce.

CLASSE: Area a servizio stradale **(SV_STR - 100101)****SOTTOCLASSE DI: SV_TRA**

	NC1	NC5
Popolamento della classe	P	P

Definizione

Si tratta delle aree di pertinenza del servizio stradale, cioè di quelle aree adibite al servizio di trasporto su gomma quali aree di rifornimento, aree di sosta, autogrill, ecc... (che contengono le aree a traffico non strutturato). Vi appartengono eventuali tronchi di accesso, qualora non si presenti una situazione di adiacenza tra area di circolazione stradale ed area di servizio.

Vedi: Area a servizio autostradale

Figure

- Area a servizio autostradale



Attributi						
Attributi della classe					NC1	NC5
10010101	SV_STR_NOM	nome	[0..*]	Multilinguismo (DataType)	P	P
		anagrafica di identificazione dell'area di pertinenza				
10010103	SV_STR_TY	tipo		Enum	P	P
		tipologia dell'area di servizio				

	<i>Dominio (Tipo)</i>			NC1	NC5
	01	area a servizio autostradale	autogrill, aree a servizio stradale dedicato, come regolamentato per le autostrade.	P	P
	02	area di sosta	ampia area di parcheggio e sosta poste ai margini delle autostrade per consentire la sosta non regolamentata dei veicoli	P	P
	03	stazione di rifornimento carburante	area adibita al rifornimento di carburante con zona riservata di circolazione dei veicoli e servizi vari.	P	P
	04	area a traffico non strutturato		P	P
	0402	parcheggio multipiano		P	P
	0401	area parcheggio	superficie attrezzata per la sosta dei mezzi di trasporto stradali ed il riposo dei viaggiatori, dotata (in qualche caso) di servizi igienici e situata lungo una via di comunicazione stradale	P	P
	06	aree deposito/magazzini		P	P
	07	area di pertinenza dello svincolo		P	P
	0702	intersezione a raso		P	P
	0701	intersezione a livelli sfalsati		P	P
	95	altro	Valore assunto dall'istanza ma non previsto dalla specifica.	P	P
10018181	SV_TRA_ME	metadati di istanza	Metadati di istanza (DataType)	P	P

100181101	SV_TRA_EXT	Estensione	GU_CXSurface2D - Complex Surface 2D	P	P
questo è l'attributo geometrico comune per tutti i tipi di aree di pertinenza a servizio dei trasporti					

CLASSE: Area a servizio del trasporto su ferro (SV_FER - 100102)

SOTTOCLASSE DI : SV_TRA

	NC1	NC5
<i>Popolamento della classe</i>	P	P

Definizione

Aree di pertinenza del trasporto su rotaia, destinate alla sosta ed alle manovre dei mezzi, al ricovero e rimessaggio dei vagoni. Il trasporto su ferro passa attraverso o è adiacente a tali aree a servizio.

Vedi: Area a servizio ferroviario

Figure

- Area a servizio ferroviario

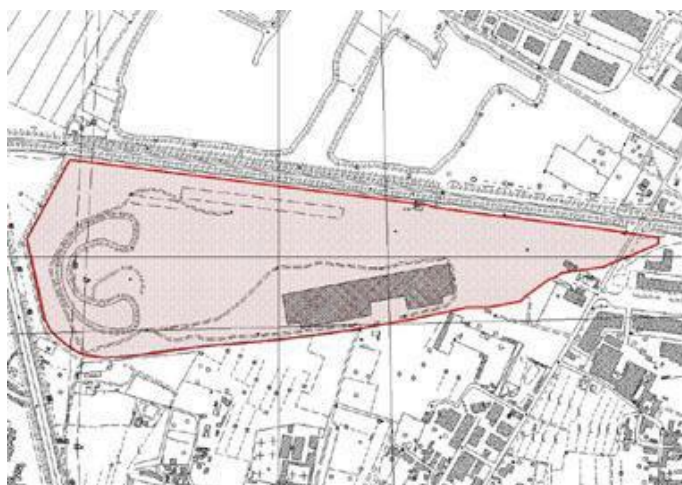

<i>Attributi</i>					
<i>Attributi della classe</i>				NC1	NC5
10010201	SV_FER_NOM	nome [0..*]	Multilinguismo (DataType)	P	P
anagrafica di identificazione dell'area di pertinenza NOTE: probabilmente si farà riferimento ad un codice applicativo per l'identificazione ma che per ora tralasciamo					
10010202	SV_FER_INF	tipo infrastruttura su ferro	Enum	P	P
esplicitazione del tipo di trasporto su ferro cui l'area di servizio è dedicata.					
<i>Dominio (Tipo infrastruttura su ferro)</i>				NC1	NC5
01		ferrovia		P	P
02		tranvia		P	P
03		metropolitana		P	P
04		funicolare		P	P
95		altro	Valore assunto dall'istanza ma non previsto dalla specifica.	P	P

10010203	SV_FER_FUN	funzione [1..*]	Enum	P	P
individuazione delle funzionalità dell'area a servizio NOTE: Seppur di natura multivalore delle funzionalità dell'area non si richiede la suddivisione spaziale in sottoaree.					
<i>Dominio (Funzione)</i>				NC1	NC5
01		stazione	area di pertinenza della stazione	P	P
06		altri impianti di servizio	depositi, scalo merci, parco stazione, impianti di controllo, servizi ferroviari in genere	P	P
10018181	SV_TRA_ME	metadati di istanza	Metadati di istanza (DataType)	P	P

100181101	SV_TRA_EXT	Estensione	GU_CXSurface2D - Complex Surface 2D	P	P
questo è l'attributo geometrico comune per tutti i tipi di aree di pertinenza a servizio dei trasporti					

CLASSE: Area a servizio portuale (SV_POR - 100103)

SOTTOCLASSE DI : SV_TRA

	NC1	NC5
<i>Popolamento della classe</i>	P	P

Definizione

Aree di pertinenza del porto adibite allo scambio e/o transito merci e passeggeri da vie di comunicazione su terra e vie di comunicazione su acqua. La classe prevede le zone su terra necessarie al deposito, imbarco/sbarco, gestione e manovra delle operazioni portuali, ma non ingloba la quota parte di area di pertinenza in acqua, necessaria allo svolgimento della funzione portuale.

Attributi						
Attributi della classe					NC1	NC5
10010301	SV_POR_NOM	nome [0..*]	Multilinguismo (DataType)		P	P
		anagrafica di identificazione dell'area di pertinenza				
10010302	SV_POR_TY	porto	Enum		P	P
		attributo che definisce se il porto è approdo fluviale, lacuale, marino.				
Dominio (Porto)					NC1	NC5
	01	marittimo	porto marittimo		P	P
	02	fluviale	porto fluviale		P	P
	03	lacuale	porto lacuale		P	P
10010303	SV_POR_USO	uso [1..*]	Enum		P	P
		funzionalità d'uso del porto. Lo stesso porto però può essere adibito a differenti scopi senza che necessariamente vi sia una netta distinzione di zona (militare, civile, merci, ecc...)				
Dominio (Uso)					NC1	NC5
	01	pubblico/civile			P	P
	02	commerciale			P	P
	03	industriale			P	P
	04	turistico			P	P
	05	militare			P	P
	06	privato			P	P
	07	generico			P	P
10018181	SV_TRA_ME	metadati di istanza	Metadati di istanza (DataType)		P	P

100181101	SV_TRA_EXT	Estensione	GU_CXSurface2D - Complex Surface 2D	P	P
questo è l'attributo geometrico comune per tutti i tipi di aree di pertinenza a servizio dei trasporti					

CLASSE: Area a servizio aeroportuale (SV_AER - 100104)

SOTTOCLASSE DI : SV_TRA

	NC1	NC5
<i>Popolamento della classe</i>	P	P

Definizione

Aree di pertinenza dell'aeroporto necessarie per il decollo/atterraggio dei velivoli, le vie di comunicazioni con lo scalo merci e passeggeri, il deposito, la ricettività ecc.... All'interno di detta area sono contenuti oggetti appartenenti a diverse classi e diversi strati informativi: l'edificio di aeroporto si troverà tra gli edifici, le piste di decollo/atterraggio, come manufatti aeroportuali, le aree a verde, con un'informativa sul livello vegetazione, ecc....

Vedi: Aereoporto

Figure

- Aereoporto



<i>Attributi</i>						
<i>Attributi della classe</i>					NC1	NC5
10010401	SV_AER_NOM	nome [0..*]	Multilinguismo (DataType)		P	P
anagrafica di identificazione dell'area di pertinenza NOTE: probabilmente si farà riferimento ad un codice applicativo per l'identificazione ma che per ora tralasciamo						
10010402	SV_AER_USO	uso [1..*]	Enum		P	P
funzionalità d'uso del porto. Lo stesso porto però può essere adibito a differenti scopi senza che necessariamente vi sia una netta distinzione di zona (militare, civile, merci, ecc...)						
<i>Dominio (Uso)</i>					NC1	NC5
01	pubblico/civile	aeroporto civile			P	P
02	commerciale	aeroporto adibito al trasporto merci e per attività produttive (es.aeroporto di Ragusa) NOTE: (es.aeroporto di Ragusa)			P	P
04	turistico	aeroporto di collegamento a località turistiche			P	P

	05	militare	aeroporto militare	P	P
	06	privato	aeroporto privato	P	P
10010403	SV_AER_TY	tipo [1..*]	Enum	P	P
qualificazione del tipo di aeroporto, tuttavia, trattandosi di attributo multivalore si possono verificare più istanze contemporaneamente senza averne necessariamente una ripartizione spaziale in sottoaree.					
Dominio (Tipo)				NC1	NC5
	01	aeroporto	pertinenza di area aeroportuale	P	P
	03	idroscalo	aeroporto con fasi di decollo ed atterraggio su specchio d'acqua NOTE: relazione con strato idrografia	P	P
	05	eliporto	infrastruttura di decollo atterraggio di elicotteri	P	P
	95	altro	Valore assunto dall'istanza ma non previsto dalla specifica.	P	P
10018181	SV_TRA_ME	metadati di istanza	Metadati di istanza (DataType)	P	P

100181101	SV_TRA_EXT	Estensione	GU_CXSurface2D - Complex Surface 2D	P	P
questo è l'attributo geometrico comune per tutti i tipi di aree di pertinenza a servizio dei trasporti					

CLASSE: Altra area a servizio per il trasporto (SV_ATR - 100105)

SOTTOCLASSE DI : SV_TRA

	NC1	NC5
<i>Popolamento della classe</i>	P	P

Definizione

E' l'area di pertinenza di tutte quelle aree all'interno delle quali si sviluppa una comunicazione di tipo secondario, ma che in genere si colloca in un'area di sedime che è a caratterizzata dalla presenza anche di altri oggetti, appartenenti ad altre classi e livelli informativi e che nel complesso forniscono il sistema di trasporto. Vi appartengono le autostazioni, le aree di intercambio e i servizi di altri impianti di trasporto...

Attributi						
Attributi della classe					NC1	NC5
10010501	SV_ATR_NOM	nome [0..*]	Multilinguismo (DataType)		P	P
		anagrafica di identificazione dell'area di pertinenza NOTE: probabilmente si farà riferimento ad un codice applicativo per l'identificazione ma che per ora tralasciamo				
10010502	SV_ATR_TY	tipo	Enum		P	P
		tipo di servizio cui l'area è adibita.				
Dominio (Tipo)					NC1	NC5
	01	stazione autolinee	pertinenza della stazione di autolinee di servizio pubblico/privato		P	P
	03	aree di interscambio	Grandi aree adibite all'interscambio merci da un sistema di trasporto ad un altro ma anche tra medesimi sistemi di trasporto, tali da consentire i deposito, l'interscambio, la distribuzione lo stoccaggio ecc...Sono aree ben identificabili sul territorio e di insediamento regolamentato da apposita legislazione.		P	P
	04	stazione di servizio di altro trasporto	pertinenza di altra area a servizio per il trasporto		P	P
	95	altro	Valore assunto dall'istanza ma non previsto dalla specifica.		P	P
10018181	SV_TRA_ME	metadati di istanza	Metadati di istanza (DataType)		P	P

100181101	SV_TRA_EXT	Estensione	GU_CXSurface2D - Complex Surface 2D	P	P
questo è l'attributo geometrico comune per tutti i tipi di aree di pertinenza a servizio dei trasporti					

CLASSE <<ABSTRACT>>: Area a servizio dei trasporti (SV_TRA - 100181)

SUPERCLASSE Disjoint complete DI [SV_FER, SV_STR, SV_AER, SV_ATR, SV_POR]

	NC1	NC5
<i>Popolamento della classe</i>	P	P

Definizione

Questa classe raggruppa tutti i tipi di aree di pertinenza a servizio dei trasporti

Attributi				
<i>Attributi della classe</i>				
				NC1NC5
10018181	SV_TRA_ME	metadati di istanza	Metadati di istanza (DataType)	P P

Componenti spaziali della classe				NC1NC5
100181101	SV_TRA_EXT	Estensione	GU_CXSurface2D - Complex Surface 2D	P P
questo è l'attributo geometrico comune per tutti i tipi di aree di pertinenza a servizio dei trasporti				

Vincoli

Adiacenza con area stradale

Ogni area a servizio del trasporto deve essere accessibile e quindi risultare adiacente ad un'area stradale

SV_TRA.Estensione (TC) esiste AR_STR.Estensione.superficie

Descrizione

Tema che raccoglie le aree di pertinenza non attribuibili ai servizi per il trasporto. Rientrano in questo tema tutte le classi di entità caratterizzabili con una estensione all'interno della quale insistono oggetti appartenenti a diversi strati e temi: in generale la perimetrazione della pertinenza raccoglie entità descritte nei temi dell'edificato dei manufatti, della mobilità, del verde eurbano che extraurbano sia pubblico che privato. Ad esempio, in questo tema si classificano oggetti complessi come i giardini o parchi urbani che oltre alla copertura "a verde" sono caratterizzati da infrastrutture di servizio, viabilità e manufatti che complessivamente consentono di definire il parco. Lo stesso criterio è utilizzato per la definizione di oggetti come complessi ospedalieri, centri studi, complessi sportivi ecc... o più semplicemente un'area residenziale

CLASSE: Unita' insediativa (PE_UINS - 100201)

	NC1	NC5
Popolamento della classe	P	P

Definizione

L'Unità Insediativa è quella porzione di territorio urbanizzato/antropizzato con destinazione d'uso ed utilizzo coerente al suo interno.

Può essere edificata o non edificata.

In genere, presso i comuni se ne incontra l'uso riferito a terminologie differenti: a volte infatti viene definita "lotto", altre volte "unità edilizia", o più semplicemente "pertinenza edilizia".

La sua finalità è in genere di delimitare sul territorio comunale aree che afferiscono ad una data proprietà (definendo così un oggetto complesso composto di edificato, manufatti, verde, etc.)

Altre volte può connotare un ambito più articolato che comprende più lotti. Alcuni esempi: Complesso residenziale, Campeggio, Azienda agricola etc..

Vedi: Area di pertinenza del parco urbano o le aree di pertinenza di impianti di pubblico servizio (ospedali, aree cimiteriali, ecc...)

Vedi: Area di pertinenza dell'ospedale

Figure

- F2 - area di pertinenza dell'ospedale

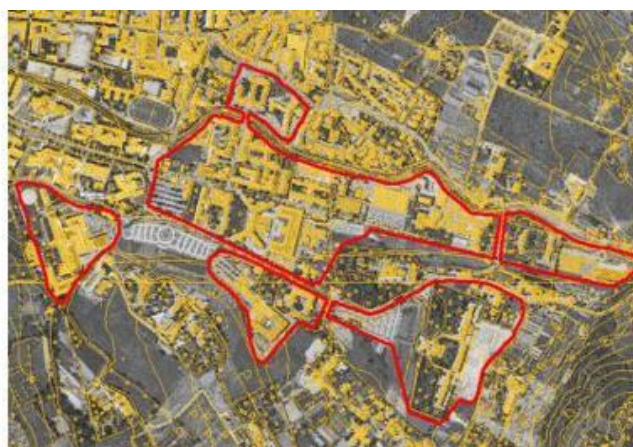
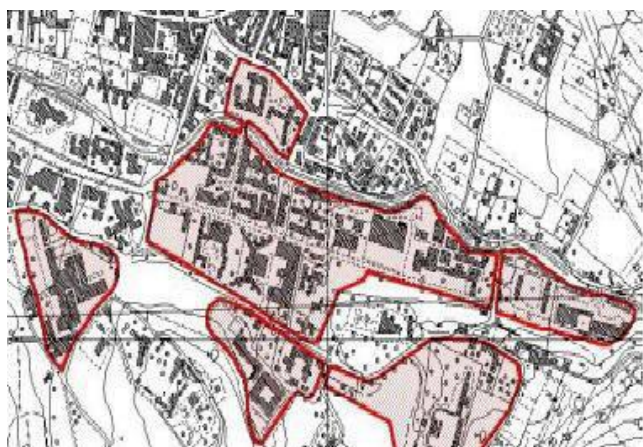

- F1 - area di pertinenza del parco urbano

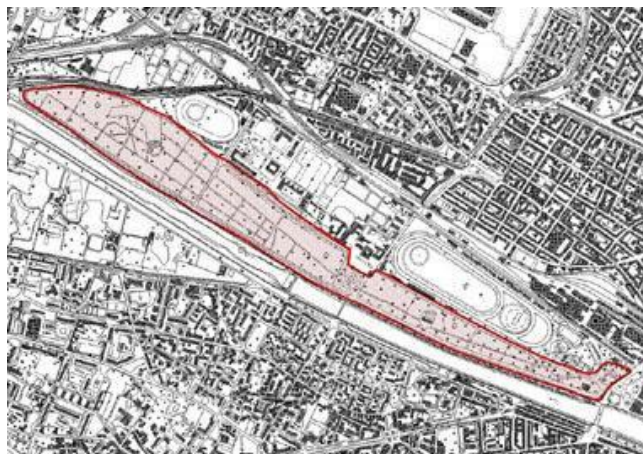

<i>Attributi</i>					
<i>Attributi della classe</i>				NC1	NC5
10020101	PE_UINS_TY	tipo [1..*]	Enum	P	P
qualifica la tipologia di insediamento, se residenziale, e/o sede di strutture ricreative, sportive, di servizio o culturali. La qualificazione è di tipo multivalore per poter assegnare più di una tipologia di struttura qualora non sia possibile definirne una suddivisione spaziale specifica.					
<i>Dominio (Tipo)</i>				NC1	NC5
01		residenziale		P	P
02		amministrativo		P	P
03		servizio		P	P
0303		area cimiteriale	superficie di terreno destinata alla sepoltura dei morti, sia per inumazione che per tumulazione, che avviene in appositi spazi all'aperto oppure in colombari, cappelle, cinerari e ossari aventi varie forme architettoniche e dimensioni. L'interno, generalmente cintato da muri, può essere attraversato da apposita viabilità e accogliere edifici destinati agli uffici amministrativi, al crematorio ecc.	P	P
0302		struttura ospedaliera	superficie al cui interno sono disposti uno o più edifici ospedalieri, dedicati ai vari settori della medicina, collegati fra loro e con la viabilità urbana ed extraurbana da strade percorribili da automezzi e/o pedoni. È delimitata da un muro, rete ecc. ed al suo interno possono trovarsi aree verdi, parcheggio, eliporto, altri edifici (amministrativi, portineria, autorimessa, magazzini, cucina, chiesa) ecc.	P	P
0301		struttura scolastica		P	P
04		militare		P	P
06		industriale		P	P
0613		piattaforma di produzione	struttura al largo permanente, sia fissa che galleggiante, usata nella produzione di gas naturale o petrolio (con riferimento alle	P	P

			piattaforme ricadenti entro le acque territoriali		
	0612	centrale energia eolica		P	P
	0611	centrale energia solare	superficie di territorio attrezzata per la produzione di energia elettrica ottenuta sfruttando le radiazioni solari concentrate mediante specchi su un ricevitore, o caldaia, per produrre il vapore che aziona una macchina elettrogeneratrice oppure mediante cellule fotovoltaiche che convertono direttamente l'energia solare in energia elettrica	P	P
	0610	deposito		P	P
	0609	fornace		P	P
	0608	industria		P	P
	060807	manifatturiera		P	P
	060806	cartaria		P	P
	060805	agroalimentare		P	P
	060804	tessile		P	P
	060803	chimica		P	P
	06080301	raffineria		P	P
	060802	siderurgica		P	P
	060801	meccanica		P	P
	0607	stazione di pompaggio di oleodotto		P	P
	0606	impianto di maricoltura		P	P
	0605	impianto di piscicoltura		P	P
	0604	area di raccolta ecologica		P	P
	0603	stazione per telecomunicazioni		P	P
	0602	centrale/stazione/sottostazione elettrica		P	P
	0601	depuratore		P	P
	07	commerciale		P	P
	0701	spazio espositivo		P	P
	08	direzionale		P	P
	09	agricolturale		P	P
	10	struttura ricreativo/sportiva		P	P
	1008	stabilimento balneare		P	P
	1007	struttura ludico ricreativa		P	P

	1006	campeggio	superficie opportunamente attrezzata in cui possono essere sistemate tende, roulottes ecc., dotata di viabilità, servizi collettivi (es. servizi igienici) e spesso di strutture realizzate per rendere più piacevole il soggiorno dei campeggiatori	P	P
	1003	impianto sportivo		P	P
	1002	campo da golf		P	P
	1001	parco giochi		P	P
	11	parco/giardino	superficie di terreno (pubblico o privato) con piante ornamentali, prati e fioriere. Tali superfici sono destinate al passeggio ed alla ricreazione, possono ospitare attrezzature per il gioco dei bambini o essere considerate "Parco dei divertimenti" quando sono dotate di specifiche strutture anche di grandi dimensioni	P	P
	1103	parco		P	P
	1102	ortobotanico		P	P
	1101	giardino		P	P
	12	area di insediamenti archeologici	superficie di terreno nella quale, in seguito a una esplorazione archeologica, si stanno individuando o sono stati riportati alla luce i resti di insediamenti urbani, edifici, templi, opere murarie di varia natura, necropoli, monumenti ed oggetti relativi ad antiche civiltà	P	P
	95	altro	Valore assunto dall'istanza ma non previsto dalla specifica.	P	P
10020102	PE_UINS_NM	nome [0..*]	Multilinguismo (DataType)	P	P
nome per esteso dell'entità ("Giardino di Boboli", "Parco delle Cascine",...)					
10020103	PE_UINS_PA	patrimonialità	Enum		
indica se l'insediamento è di patrimonialità pubblica o privata					
Dominio (Patrimonialità)				NC1	NC5
01		pubblica	la pertinenza è di patrimonialità pubblica		
02		privata	la pertinenza è di patrimonialità privata		
81	ME	metadati di istanza	Metadati di istanza (DataType)	P	P
Componenti spaziali della classe				NC1	NC5
100201101	PE_UINS_ES	Estensione	GU_CXSurface2D - Complex Surface 2D	P	P
Si acquisisce il perimetro dell'area, ivi comprese le zone di occupazione degli edifici, manufatti ed opere che costituiscono parte integrante dell'area.					

TEMA: Cave - discariche 1003**Descrizione**

Aree che sfruttando il suolo sul quale insistono (cave, miniere), si distinguono dalle pertinenze ordinarie per il tipo di attività che vi si svolgono

CLASSE: Area estrattiva (CV_AES - 100302)

Classe con istanze monoscala

	NC1	NC5
Popolamento della classe	P	P

Definizione

Sono definite in questa classe le cave e le miniere, a cielo aperto e non (a patto che di queste ultime sia possibile identificarne una perimetrazione di superficie)

Queste aree in generale sono caratterizzate dalla presenza di:

- aree di coltivazione o di scavo (articolate per gradoni e scarpate artificiali)
- aree adibite a piazzale di deposito e sosta degli automezzi
- aree ancora non interessate dalle attività o già sottoposte a ripiantumazione e ripristinovegetazionale.

Vedi: Cava

Figure

- Cava



Attributi					
Attributi della classe				NC1	NC5
10030201	CV_AES_TY	tipo	Enum	P	P
identificazione dell'area a seconda del tipo di sfruttamento che su essa si esercita (estrazione, discarica, ecc...)					
Dominio (Tipo)				NC1	NC5
01		cava	area estrattiva di materiali inerti, marmi, argille o comunque di materiali non preziosi	P	P
02		miniera	area adibita all'estrazione di materiali preziosi	P	P
0202		miniera sotterranea	area di pertinenza di una miniera con sviluppo di gallerie in sotterraneo	P	P

	0201	miniera a cielo aperto	aree per l'estrazione con coltivazione in superficie di materiali preziosi (oro, argento....)	P	P
	95	altro	Valore assunto dall'istanza ma non previsto dalla specifica.	P	P
10030203	CV_AES_NOM	nome [0..*]	Multilinguismo (DataType)	P	P
nome per esteso dell'area di pertinenza ("Cava Bruni", "Poggi di Viccole")					
81	ME	metadati di istanza	Metadati di istanza (DataType)	P	P

Componenti spaziali della classe						NC1	NC5
100302101	CV_AES_EXT	Estensione	GU_CXSurface2D - Complex Surface 2D			P	P
Si acquisisce il perimetro dell'area, ivi comprese le zone di occupazione degli edifici, manufatti ed opere che costituiscono parte integrante dell'area.							
10030202	CV_AES_ZON	Zone	Enum	aSottoaree su	Estensione		
		identificazione delle sottoaree di attività all'interno NOTE: utile per analisi sincroniche e diacroniche nello sfruttamento del territorio.					
Dominio (Zone)						NC1	NC5
01	zona di coltivazione in affioramento						
02	zona di ripristino						
03	piazzale di deposito sosta						
04	sviluppo di gallerie in sotterraneo		solo per miniere non a cielo aperto				
05	area adibita ad accumulo di materiali						
95	altro		Valore assunto dall'istanza ma non previsto dalla specifica.				

CLASSE: Discarica (CV_DIS - 100303)

Classe con istanze monoscala

	NC1	NC5
<i>Popolamento della classe</i>	P	P

Definizione

Definisce un'area adibita a discarica di rifiuti di varia natura.

Vedi: Discarica

Figure

- Discarica



<i>Attributi</i>						
<i>Attributi della classe</i>					NC1	NC5
10030301	CV_DIS_NOM	nome [0..*]	Multilinguismo (DataType)		P	P
81	ME	metadati di istanza	Metadati di istanza (DataType)		P	P

<i>Componenti spaziali della classe</i>				NC1	NC5
100303101	CV_DIS_EXT	Estensione	GU_CXSurface2D - Complex Surface 2D	P	P
Si acquisisce il perimetro dell'area, ivi comprese le zone di occupazione degli edifici, manufatti ed opere che costituiscono parte integrante dell'area.					

STRATI TOPOLOGICI

STRATO TOPOLOGICO: Copertura globale del suolo (CSUOLO - 800107)

	NC1	NC5
Popolamento dello strato topologico	P	P

Tipo Geometrico GU_CXSurface2D - Complex Surface 2D

Vincoli

Copertura

vincolo copertura del suolo

CSUOLO.geometria partizionato (**AT_NAV**.Estensione.superficie , **SD_FER**.SottoareeDi_Sede (Sede <> "su ponte/viadotto/cavalcavia" AND Sede <> "in galleria" AND Sede <> "su diga") , **GHI_NV**.Estensione.superficie , (livello = "0") **AATT**.Sup_riferimento.superficie , **A_TRAS**.Sup_estensione.superficie , (tipo <> "gradinata sospesa" AND livello = "0") **MAN_TR**.Sup_riferimento.superficie , **PONTE**.Sup_sostegno.superficie , **A_PVEG**.Sup_estensione.superficie , **PS_INC**.Estensione.superficie , **F_NTER**.Sup_estensione.superficie , **AR_VMS**.SottoareeDi_Sede (Sede <> "su guado" AND Sede <> "su ponticello" AND Sede <> "sotterraneo" AND Sede <> "su diga") , (livello = "0") **ATTR_SP**.Estensione.superficie , **CR_EDF**.Ingombro al suolo.superficie , **AC_PED**.SottoareeDi_Sede (Sede <> "su ponte/passarella pedonale" AND Sede <> "in galleria/sottopassaggio pedonale" AND Sede <> "su diga") , (livello = "0") **MN_CON**.SottoareeDi_Sede (Sede = "in superficie") , **AC_CIC**.SottoareeDi_Sede (Sede <> "su ponte" AND Sede <> "in galleria/ sottopassaggio/sotterraneo" AND Sede <> "su diga") , **SC_DIS**.Sup_estensione.superficie , **CL_AGR**.Estensione.superficie , **BOSCO**.Sup_estensione.superficie , **INVASO**.Estensione.superficie , (livello = "0") **MN_MAU**.Sup_riferimento.superficie , **OP_REG**.SottoareeDi_Affiorante (Affiorante = "affiorante") , (livello = "0") **TRALIC**.Sup_base.superficie , (livello = "0") **MU_DIV**.Sup_riferimento.superficie , **AC_VEI**.SottoareeDi_Sede (Sede <> "su ponte/viadotto/cavalcavia" AND Sede <> "in galleria" AND Sede <> "su diga") , (sotterraneo <> "sotterraneo" AND livello = "0") **MN_IND**.Sup_riferimento.superficie , **AR_MAR**.Estensione.superficie , **MU_SOS**.Sup_riferimento.superficie , **SP_ACQ**.Estensione.superficie , **FOR_PC**.SottoareeDi_Sovrapposizione (Sovrapposizione = "a copertura") , **ARGINE**.Sup_riferimento.superficie , (livello = "0") **AR_VRD**.Estensione.superficie , **AB_CDA**.SottoareeDi_Sede (Sede <> "in sede pensile" AND Sede <> "in sede sotterranea") , **OP_POR**.Sup_riferimento.superficie , **DIGA**.Sup_riferimento.superficie)

DATATYPE

DATATYPE: *Attributi comuni nodi* (**ATT_COM_P - 82**)

Definizione

Attributi comuni per le componenti geometriche puntuali

Attributi del Datatype				NC1	NC5
01	P_BORN	data posa/installazione	Date		
02	P_MAT	materiale	Enum (Materiale)		
Tipologia di materiale					
03	P_STAT	stato	Enum (Stato-1)		
Stato del nodo					

DATATYPE: *Consumo mensile (periodo precedente alla riqualificazione)* (**CTEE - 84**)

Definizione

La compilazione di questo campo è obbligatorio se si intende richiedere i Certificati Bianchi (TEE) secondo la modalità “Progetto a consuntivo” [kWh/mese]. Occorre inserire 12 occorrenze dell’elemento specificando mese ed anno periodo precedente alla riqualificazione

Attributi del Datatype				NC1	NC5
01	CONS_M	consumo [0..1]	Real		
02	RIF_MES_AN	mese anno di riferimento [0..1]	Date		
Mese anno di riferimento del consumo.					

DATATYPE: *Context dati dinamici* (**CTX - 86**)

Definizione

Indica le informazioni di contesto comuni a tutti i dati dinamici prodotti per ogni quadro elettrico.

Attributi del Datatype				NC1	NC5
01	CTX_PR_ID	identificativo univoco del produttore dei dati dinamici	String(50)		
02	CTX_PR_SP	identificativo della specifica cui fa riferimento la produzione di dati dinamici	String(50)		
03	CTX_STAMP	indica la marca temporale relativa alla produzione del dato	Date		
04	CTX_T_ZON	timezone	Enum (Timezone)		
Fuso orario delle marche temporali espresso come offset, ovvero come + oppure - il numero di ore e minuti di distanza dall’ora UTC: +/-hh:mm (ISO 8601).					
05	CTX_LANG	lingua con cui è stata prodotta la risorsa	Enum (Lingua)		

DATATYPE: *Metadati di istanza* (**MET_IST - 81**)

Definizione

metadati di istanza comuni a tutte le Classi

Attributi del Datatype				NC1	NC5
01	DATA_INI	inizio validità del dato	Date	P	P
02	DATA_FIN	fine validità del dato	Date	P	P
03	FONTE	fonte del dato	Enum (Fonte del dato)	P	P
04	SCALA	scala	Enum (Scala)	P	P
Scala di riferimento dell'oggetto					

DATATYPE: Multilinguismo (MULTILING - 80)

Attributi del Datatype				NC1	NC5
01	NOME	nome	String(100)	P	P
02	LINGUA	lingua	Enum (Lingua)	P	P

DATATYPE: Nome e classifica funzionale dell'infrastruttura stradale (INF_VIAB - 83)

Definizione

informazioni relazionate alle Classi del DataBase Geotopografico

Attributi del Datatype				NC1	NC5
03010102	TP_STR_NOM	nome della strada, via o piazza o largo, etc., a cui è associata la tratta della rete di sottoservizi [0..1]	String(254)		
Corrisponde al nome assegnato alla Classe Toponimo Stradale (TP_STR - 030101) del dataBase Geotopografico					
03030107	ES_AMM_CF	classifica tecnico-funzionale della strada a cui è associata la tratta della rete di sottoservizi [0..1]	Enum (Classifica tecnico-funzionale dell'area stradale)		
Corrisponde alla classifica tecnico-funzionale assegnata alla Classe Estesa amministrativa (ES_AMM - 030301) del dataBase Geotopografico					

DATATYPE: Zona omogenea subordinata (ZO_SUB - 85)

Definizione

Per Zona Omogenea subordinata, si intende un'area che necessita di uguali prestazioni illuminotecniche per quanto riguarda l'illuminazione artificiale al fine di garantire la sicurezza della circolazione pedonale e/o ciclabile. In particolare, con questa classe sono presi in considerazione gli attraversamento pedonali privi di un impianto di illuminazione dedicato (per i quali non si applica la UNI TS 11726) ed illuminati dall'impianto della carreggiata ed i marciapiedi che, per valutazione del progettista, non siano stati fatti rientrare nella zona omogenea della carreggiata e che vengono trattati come zona omogenea a parte, pur non avendo un impianto di illuminazione specifico.

Attributi del Datatype				NC1	NC5
01	ZO_SUB_NOM	nominativo del gruppo di zone omogenea subordinata (della stessa tipologia)	String(50)		
Nominativo del gruppo di zone omogenea subordinata (della stessa tipologia).					
02	ZO_SUB_NUM	numero di zone subordinate di questa tipologia associate alla zona omogenea principale [0..1]	Integer		

03	ZO_SUB_TY	tipologia di zona subordinata [0..1]	Enum (Tipologia di zona subordinata)		
04	ZO_SUB_ILL	valore del livello di illuminamento di progetto (lx) [0..1]	Real		
	Indica il valore di illuminamento medio come riportato nel calcolo illuminotecnico ante intervento/ post intervento.				
05	ZO_SUB_SUP	superficie area del reticolo di calcolo (mq) [0..1]	Real		
	Area stimata per simulazione illuminotecnica.				

DOMINI

DOMINIO: *Classifica tecnico-funzionale dell'area stradale* (5000)

Definizione

qualificazione della classifica funzionale sulla base della definizione di progetto della specifica arteria

Valori del dominio			NC1	NC5
01	autostrada			
02	strada extraurbana principale			
03	strada extraurbana secondaria			
04	strada urbana di scorrimento			
05	strada urbana di quartiere			
06	strada locale			

DOMINIO: *Lingua* (0200)

Valori del dominio			NC1	NC5
01	bulgaro - bul	Bulgaro	P	P
02	ceco - cze	Ceco	P	P
03	danese - dan	Danese	P	P
04	estone - est	Estone	P	P
05	finlandese - fin	Finlandese	P	P
06	francese - fre	Francese	P	P
07	greco - gre	Greco	P	P
08	inglese - eng	Inglese	P	P
09	irlandese - gle	Irlandese	P	P
10	italiano - ita	Italiano	P	P
11	lettone - lav	Lettone	P	P
12	lituano - lit	Lituano	P	P
13	maltese - mlt	Maltese	P	P
14	olandese - dut	Olandese	P	P
15	polacco - pol	Polacco	P	P
16	portoghese - por	Portoghese	P	P
17	rumeno - rum	Rumeno	P	P
18	slovacco - slo	Slovacco	P	P
19	sloveno - slv	Sloveno	P	P
20	spagnolo - spa	Spagnolo	P	P
21	svedese - swe	Svedese	P	P
22	tedesco - ger	Tedesco	P	P
23	ungherese - hun	Ungherese	P	P

DOMINIO: Posizione rispetto alla superficie (1200)

Valori del dominio			NC1	NC5
01	pensile/aereo			
02	a raso/esterno			
03	interrato			

DOMINIO: Range di profondità (0800)**Definizione**

Range di profondità cui è posato l'oggetto

Valori del dominio			NC1	NC5
01	0 - 50 cm			
02	50 - 100 cm			
03	100 - 200 cm			
04	200 - 300 cm			
05	300 - 400 cm			
06	> 400 cm			

DOMINIO: Scala (SCALA - 0400)**Definizione**

scala di riferimento dell'oggetto

Valori del dominio			NC1	NC5
01	maggiore scala 1:500		P	P
02	scala 1:500		P	P
03	scala 1:1000		P	P
04	scala 1:2000		P	P
05	scala 1:5000		P	P
06	scala 1:10000		P	P
07	scala 1:25000		P	P
95	altro	Valore assunto dall'istanza ma non previsto dalla specifica.	P	P

DOMINIO: Stato-1 (0700)

Valori del dominio			NC1	NC5
01	in esercizio			
02	in costruzione			
03	in disuso			

04	in progetto			
06	non in esercizio			
95	altro	Valore assunto dall'istanza ma non previsto dalla specifica.		

DOMINIO: Timezone (6000)

Definizione

Fuso orario delle marche temporali espresso come offset, ovvero come + oppure - il numero di ore e minuti di distanza dall'ora UTC: +/-hh:mm (ISO 8601)

Valori del dominio			NC1	NC5
01	UTC-12	-12:00		
02	UTC-11	-11:00		
03	UTC-10	-10:00		
04	UTC-9:30	-09:30		
05	UTC-9	-09:00		
06	UTC-8	-08:00		
07	UTC-7	-07:00		
08	UTC-6	-06:00		
09	UTC-5	-05:00		
10	UTC-4	-04:00		
11	UTC-3:30	-03:30		
12	UTC-3	-03:00		
13	UTC-2	-02:00		
14	UTC-1	-01:00		
15	UTC	+00:00		
16	UTC+1	+01:00		
17	UTC+2	+02:00		
18	UTC+3	+03:00		
19	UTC+3:30	+03:30		
20	UTC+4	+04:00		
21	UTC+4:30	+04:30		
22	UTC+5	+05:00		
23	UTC+5:30	+05:30		
24	UTC+5:45	+05:45		

25	UTC+6	+06:00		
26	UTC+6:30	+06:30		
27	UTC+7	+07:00		
28	UTC+8	+08:00		
29	UTC+8:30	+08:30		
30	UTC+8:45	+08:45		
31	UTC+9	+09:00		
32	UTC+9:30	+09:30		
33	UTC+10	+10:00		
34	UTC+10:30	+10:30		
35	UTC+11	+11:00		
36	UTC+12	+12:00		
37	UTC+12:45	+12:45		
38	UTC+13	+13:00		
39	UTC+14	+14:00		

DOMINIO: *Tipo di prodotto trasportato* (1400)

Definizione

Corrisponde al oilGasChemicalsProductType (OilGasChemicalsPipe) di INSPIRE

<i>Valori del dominio</i>			NC1	NC5
01	acetone			
02	air			
03	argon			
04	butadiene			
05	butadiene1,3			
06	butane			
07	c3			
08	carbon monoxide			
09	chlorine			
10	compressed air			
11	crude			
12	dichloroethane			
13	diesel			

14	ethylene			
15	gas fabrication of cocs			
16	gash fx			
17	gasoil			
18	hydrogen			
19	isobutane			
20	jet-a1			
21	kerosene			
22	liquefied natural gas			
23	liquid ammonia			
24	liquid hydrocarbon			
25	methane			
26	multi product			
27	mvc			
28	natural gas			
29	natural gas and tetrahydrothiophene			
30	nitrogen			
31	nitrogen gas			
32	oxygen			
33	phenol			
34	propane			
35	propylene			
36	propylene			
37	raffinate			
38	refinery products			
39	residual gas			
40	salt water			
41	saumur			
42	tetrachloroethane			

DOMINIO: Tipo di segnalazione (1300)

Valori del dominio			NC1	NC5
01	rete	rete di allerta per la protezione di cavi e tubi		

02	nastro	nastro in plastica resistente di colore segnaletico o con una combinazione di colori altamente contrastanti (come giallo-nero o rosso-bianco)		
03	rivestimento in calcestruzzo	serie o rivestimento di mattoni o piastrelle in calcestruzzo che ricoprono cavi o tubi		
04	segnalazione a mezzo radiofrequenza			

DOMINIO: *Tipologia di zona subordinata* **(ZO_SUB_TY - 0300)**

Valori del dominio			NC1	NC5
01	marciapiede			
02	Attraversamento pedonale	Riferito ad “attraversamento pedonale” che non presenti una illuminazione dedicata (per i quali non si applica la UNI/TS 11726)		

DOMINIO: *Tipologia infrastruttura* **(1100)**

Valori del dominio			NC1	NC5
01	trincea			
02	linea sospesa			
03	canalina ad elementi prefabbricati			
04	cavidotto			
05	cavedio			
06	cunicolo tecnologico			
07	galleria polifunzionale			
08	controtubo			
95	altro	Valore assunto dall’istanza ma non previsto dalla specifica.		

DOMINI GERARCHICI

DOMINIO: Fonte del dato (FONTE - 0100)

Valori del dominio			NC1	NC5
01	rilievo diretto GPS	ottenuto per rilievo diretto in loco	P	P
02	editing piattaforma ANNCSU	ottenuto tramite editing, utilizzando web services propri di ANNCSU	P	P
03	archivio storico	Considera elementi disponibili negli archivi storici comunali	P	P
04	riposizionamento su DBGT o CTR	ottenuto per riposizionamento di dati preesistenti su database geotopografico o carta tecnica regionale	P	P
05	fotogrammetria		P	P
06	ortoimmagini		P	P
95	altro	Valore assunto dall'istanza ma non previsto dalla specifica.	P	P
07	ristrutturazione DBT preesistente	Adeguamento strutturale, senza aggiornamento, dei dati provenienti dal database territoriale regionale preesistente	P	P
08	provenienti da altre banche dati territoriali		P	P
0801	DBGT di iniziativa comunale		P	P
0802	DBGT di iniziativa di città Metropolitana		P	P
0803	DBGT di iniziativa provinciale		P	P
0804	DBGT di iniziativa di altri enti		P	P
0805	catastale		P	P
0806	altre banche dati tematiche regionali		P	P
09	processi amministrativi	rientrano gli oggetti territoriali integrati in fase di rilascio di concessioni (concessioni edilizie, energie rinnovabili, ecc..)	P	P

DOMINIO: Materiale (0600)

Valori del dominio			NC1	NC5
01	muratura			
02	gres ceramico			
03	ghisa			
0302	ghisa sferoidale			
0301	ghisa grigia (con grafite lamellare)			
04	acciaio			
0401	acciaio verniciato			
0402	acciaio plastificato			

0404	acciaio inossidabile			
0405	acciaio legato			
0403	acciaio zincato			
05	ottone			
06	cemento			
0602	fibrocemento			
0603	cemento/ghisa			
0607	cemento armato centrifugato			
0608	cemento armato polimero			
0604	cemento non armato			
0605	cemento armato gettato in opera			
0601	cemento amianto			
0606	cemento armato precompresso			
07	calcestruzzo			
0701	calcestruzzo prefabbricato			
0702	calcestruzzo gettato in opera			
08	resina di poliestere			
09	poliestere			
10	polietilene-pe(pead, pe63, pe80; pe100)			
11	polipropilene			
12	cloruro di polivinile-pvc			
13	resina termoindurente rinforzata con fibre vetro			
14	miscela di materiali diversi			
17	piombo			
18	alluminio			
19	rame			
20	coesistenza nello stesso impianto o manufatto di più materiali			
95	altro			

DOMINIO: Posizione dell'elemento rispetto alla strada (0900)

Valori del dominio		NC1	NC5
01	attraversamento		

02	carreggiata			
0202	carreggiata pari			
0201	carreggiata centrale			
0203	carreggiata dispari			
03	marciapiede			
0301	marciapiede pari			
0302	marciapiede dispari			
04	carreggiata e marciapiede pari			
05	carreggiata e marciapiede dispari			
06	parterre			
07	parterre e marciapiedi			
08	parcheggi			
09	banchina			
10	terreno			
11	asse strada			
95	altro	Valore assunto dall'istanza ma non previsto dalla specifica.		

DOMINIO DEL VALORE NULLO

Lista delle tipologie di valore nullo:

CODICE	DESCRIZIONE
91	Non conosciuto: valore supposto esistente ma non conosciuto in fase di raccolta dati
93	Non definito: valore non assegnato perché non è stato definito
94	Non applicabile: valore previsto dalla specifica ma non applicabile all'istanza (ad es. non è applicabile la categoria d'uso ad un edificio in costruzione)

DIAGRAMMI

DIAGRAMMA : D01 - elementi costitutivi delle reti



DIAGRAMMA : D010104 - elementi costitutivi di area stradale



DIAGRAMMA : D0201 - relazioni tra le classi del tema edificato

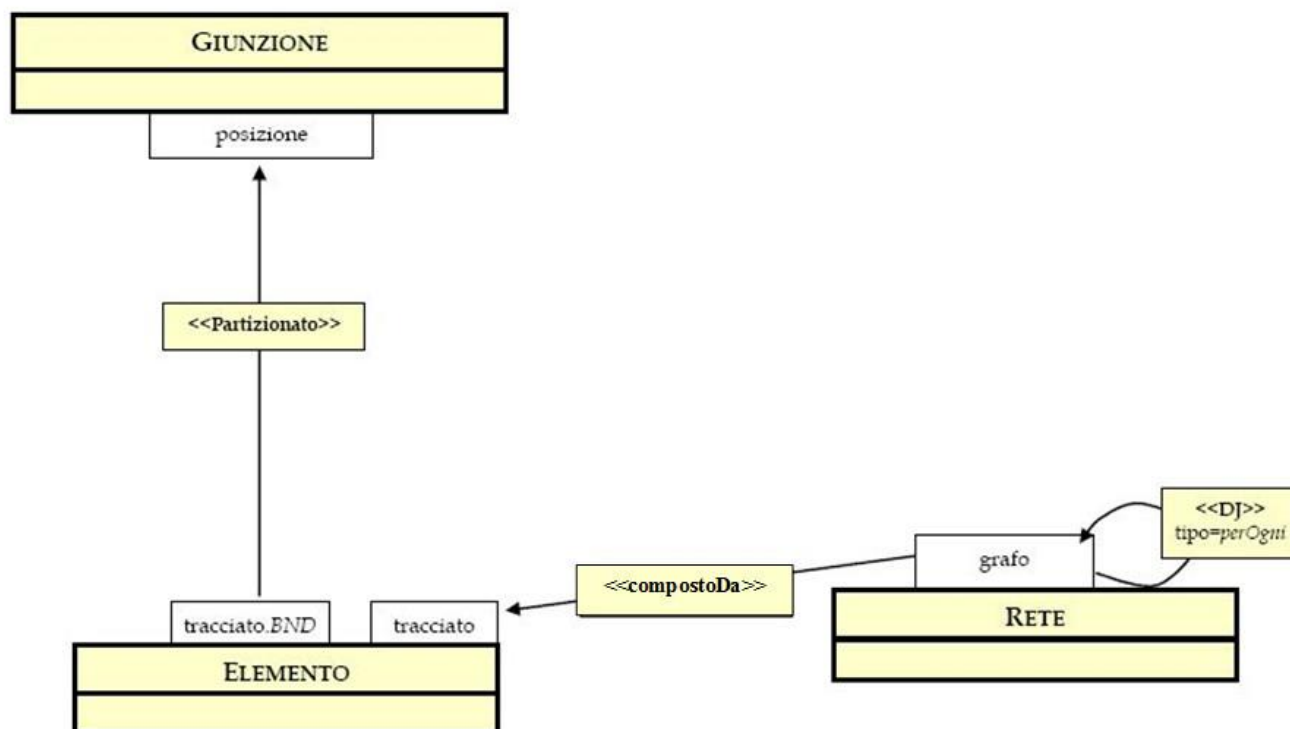

DIAGRAMMA : D0301 - relazioni tra civici, accessi, toponimi stradali comunali

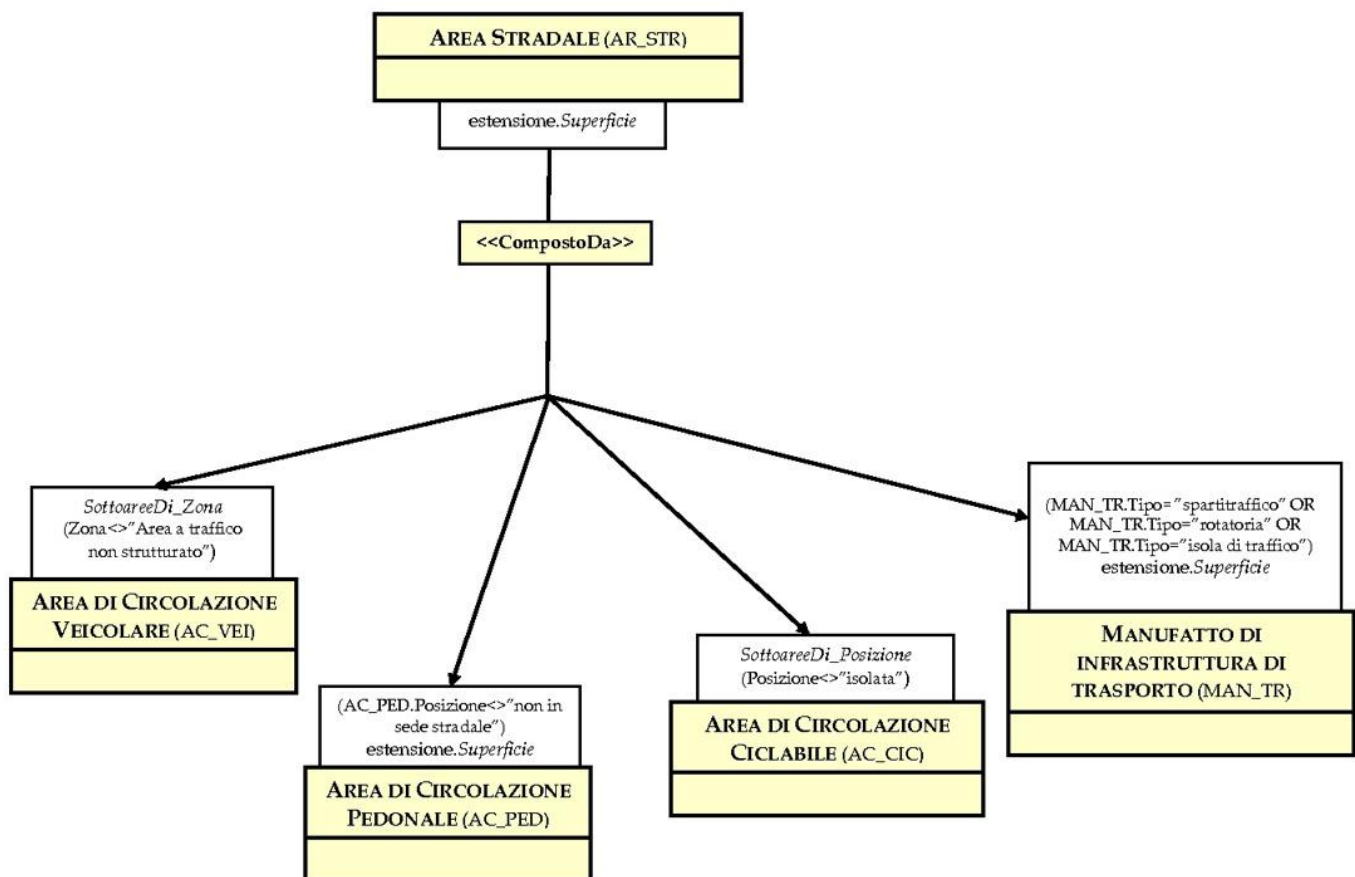

DIAGRAMMA : D0402 - consistenza tra area di mare e linea di costa marina

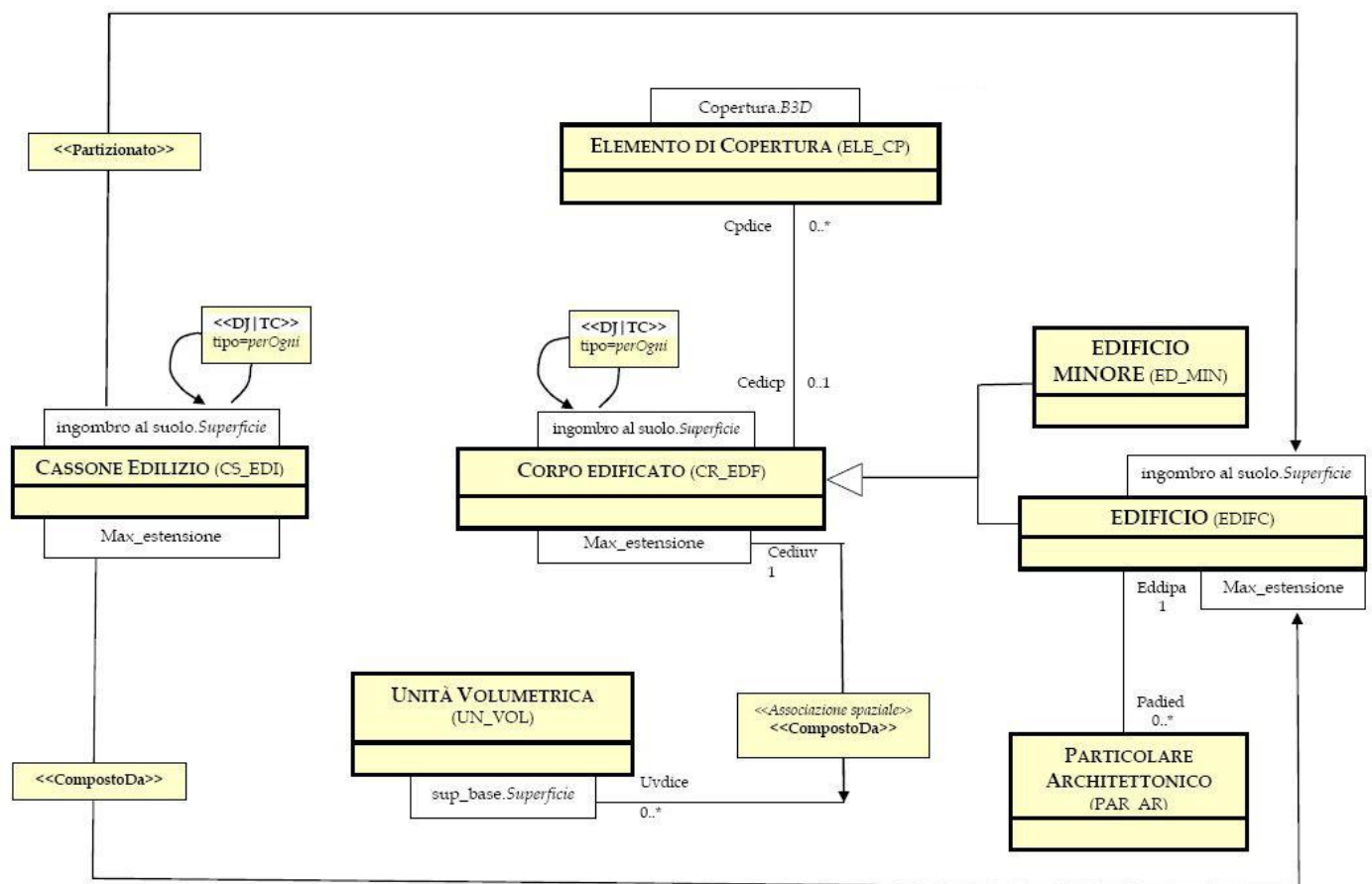

DIAGRAMMA : D040404 - relazione tra i corsi d'acqua ed i nodi idrici

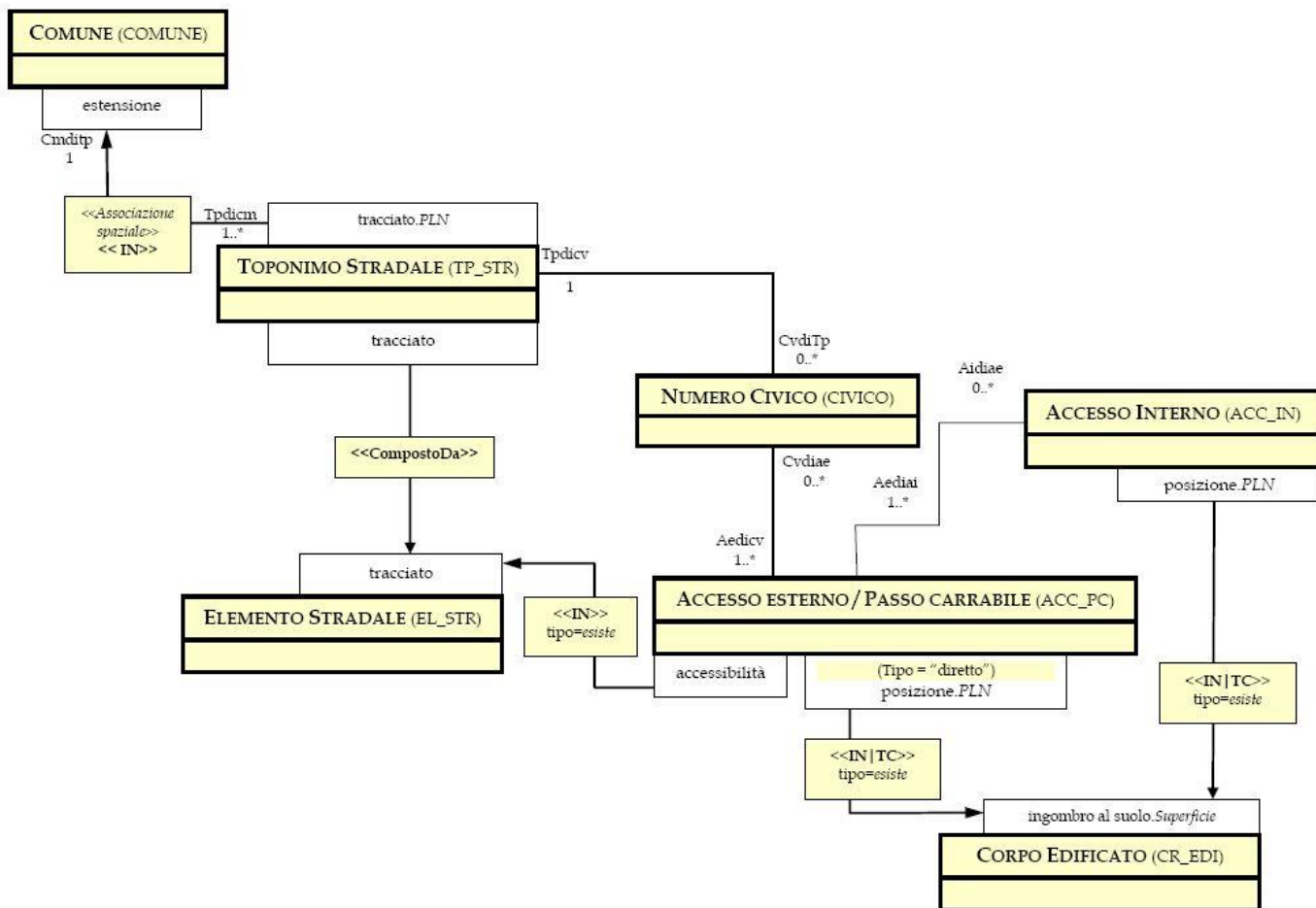

DIAGRAMMA : D0901 - correlazioni e vincoli tra i vari tipi di ambiti amministrativi

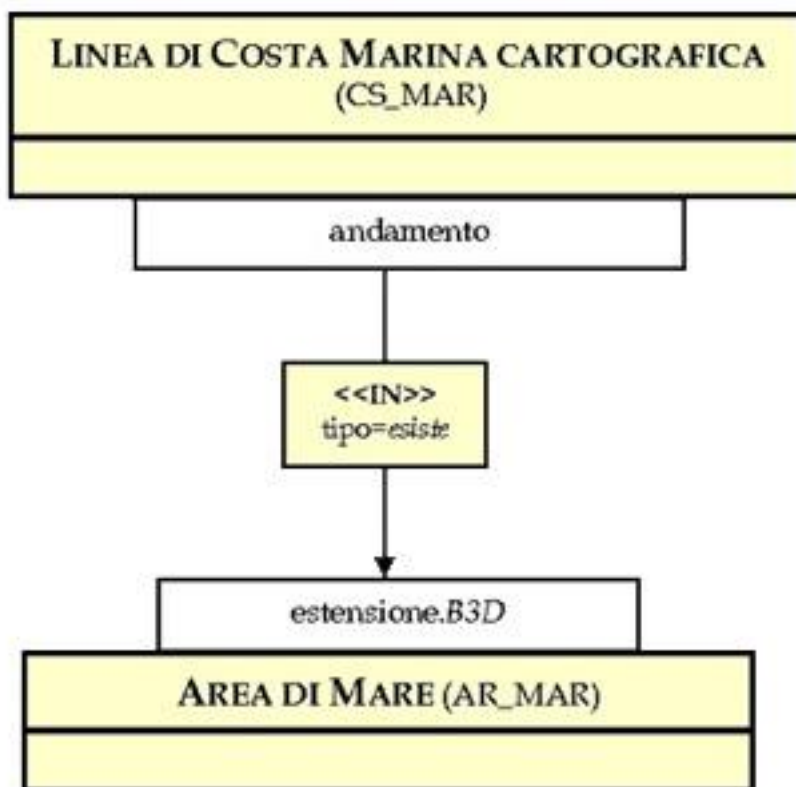
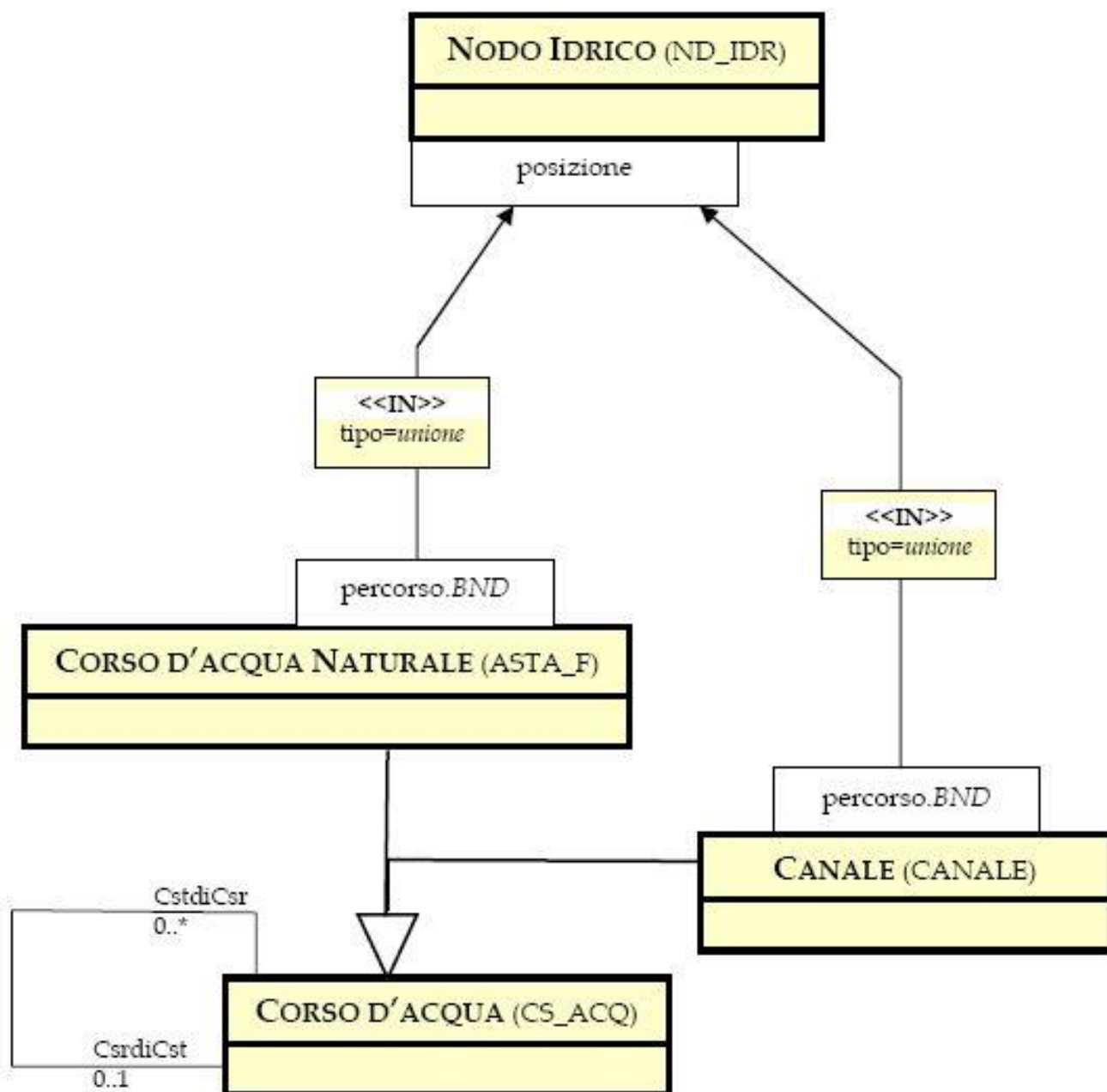